

# แผนพัฒนาท้องถิ่น

พ.ศ. ๒๕๖๖ – ๒๕๗๐

องค์การบริหารส่วนตำบลจำป่าหวาย



สำนักงานปลัดองค์การบริหารส่วนตำบลจำป่าหวาย

อำเภอเมืองพะเยา

จังหวัดพะเยา

## คำนำ

ด้วยระเบียบกระทรวงมหาดไทยว่าด้วยการจัดทำแผนพัฒนาขององค์กรปกครองส่วนท้องถิ่น พ.ศ.๒๕๔๘ แก้ไขเพิ่มเติมถึงฉบับที่ ๒ พ.ศ.๒๕๕๙ ได้ยกเลิก “แผนยุทธศาสตร์การพัฒนา” และ “แผนพัฒนาสามปี” โดยให้จัดทำ “แผนพัฒนาท้องถิ่นสี่ปี” แทน โดยให้เริ่มจัดทำ “แผนพัฒนาท้องถิ่นสี่ปี (พ.ศ.๒๕๖๑-๒๕๖๔)” เป็นแผนพัฒนาท้องถิ่นสี่ปีฉบับแรกและแก้ไขเพิ่มเติมฉบับที่ ๓ เมื่อ ๓ ตุลาคม ๒๕๖๑ ให้แก้คำว่า “แผนพัฒนาท้องถิ่นสี่ปี” เป็นแผนพัฒนาท้องถิ่น และปัจจุบันให้ดำเนินการทบทวนเพื่อดำเนินการจัดทำแผนพัฒนาท้องถิ่น (พ.ศ. ๒๕๖๑-๒๕๖๕) เพื่อใช้เป็นกรอบแนวทางในการจัดทำงบประมาณขององค์กรปกครองส่วนท้องถิ่นในปีงบประมาณ พ.ศ.๒๕๖๓ เป็นต้นไป นั้น

“แผนพัฒนาท้องถิ่น” หมายความว่า แผนพัฒนาขององค์กรปกครองส่วนท้องถิ่น ที่กำหนดวิสัยทัศน์ ประเด็นยุทธศาสตร์ เป้าประสงค์ ตัวชี้วัด ค่าเป้าหมาย และกลยุทธ์ โดยสอดคล้องกับแผนพัฒนาจังหวัด ยุทธศาสตร์การพัฒนาขององค์กรปกครองส่วนท้องถิ่นในเขตจังหวัด แผนพัฒนาอำเภอ แผนพัฒนาตำบล แผนพัฒนาหมู่บ้านหรือแผนชุมชน อันมีลักษณะเป็นการกำหนดรายละเอียดแผนงาน โครงการพัฒนา ที่จัดทำขึ้นสำหรับปีงบประมาณแต่ละปี ซึ่งมีความต่อเนื่องและเป็นแผนก้าวหน้าและให้หมายความรวมถึงการเพิ่มเติมหรือเปลี่ยนแปลงแผนพัฒนาท้องถิ่น

องค์การบริหารส่วนตำบลจำป่าหวาย หวังเป็นอย่างยิ่งว่าแผนพัฒนาท้องถิ่น (พ.ศ. ๒๕๖๖ - ๒๕๗๐) ฉบับนี้ จะได้ใช้เป็นแนวทางการจัดทำงบประมาณประจำปีและตอบสนองความต้องการของประชาชนในเขตองค์การบริหารส่วนตำบลจำป่าหวาย อย่างมีประสิทธิภาพต่อไป

องค์การบริหารส่วนตำบลจำป่าหวาย

มีนาคม ๒๕๖๕

## สารบัญ

เรื่อง	หน้า
ส่วนที่ ๑..... สภาพทั่วไปและข้อมูลพื้นฐาน	๑
ส่วนที่ ๒..... ยุทธศาสตร์องค์การปกครองส่วนท้องถิ่น	๘
ส่วนที่ ๓..... การนำแผนไปสู่การปฏิบัติ	๔๒
ส่วนที่ ๔..... รายละเอียดโครงการพัฒนา	๔๓
ส่วนที่ ๕..... การติดตามและประเมินผล	๑๕๗

**แผนพัฒนาท้องถิ่น**  
**(พ.ศ. ๒๕๖๖ - ๒๕๗๐)**  
**ขององค์การบริหารส่วนตำบลจำป่าหวาย**

**ส่วนที่ ๑ สภาพทั่วไปและข้อมูลพื้นฐาน**

**๑. ด้านกายภาพ**

**๑.๑ ที่ตั้งของตำบล**

องค์การบริหารส่วนตำบลจำป่าหวาย ได้รับการยกฐานะจากสภาตำบล เป็นองค์การบริหารส่วนตำบล ตามประกาศของกระทรวงมหาดไทย เมื่อวันที่ ๑๙ มกราคม ๒๕๓๙ มีฐานะเป็นนิติบุคคลปัจจุบัน มีที่ทำการตั้งอยู่เลขที่ ๒๒๑ หมู่ที่ ๑ ตำบลจำป่าหวาย อำเภอเมืองพะเยา จังหวัดพะเยา

องค์การบริหารส่วนตำบลจำป่าหวาย ตั้งอยู่ทางทิศตะวันออกเฉียงใต้ของอำเภอเมืองพะเยา ห่างจากอำเภอเมืองพะเยา ๑๗ กิโลเมตร มีเนื้อที่ ๑๖๓ ตารางกิโลเมตร ๑๐๑,๘๗๕ ไร่ มีอาณาเขต ดังนี้

ทิศเหนือ ติดต่อกับตำบลเวียง อำเภอเมืองพะเยา และอำเภอดอกคำใต้

ทิศใต้ ติดต่อกับตำบลแม่กา อำเภอเมืองพะเยา และอำเภองาว จังหวัดลำปาง

ทิศตะวันออก ติดต่อกับอำเภอดอกคำใต้

ทิศตะวันตก ติดต่อกับตำบลแม่ต๋ำ และตำบลแม่กา อำเภอเมือง พะเยา

**๑.๒ ลักษณะภูมิประเทศ**

ตำบลจำป่าหวาย มีลักษณะภูมิประเทศส่วนใหญ่เป็นที่ราบ และบางส่วนเป็นเนินเขา สภาพดินในพื้นที่ราบเป็นดินดำ และดินเหนียว ในส่วนของเนินเขามีสภาพเป็นดินลูกรัง

**๑.๓ ลักษณะภูมิอากาศ**

สภาพภูมิอากาศแบบมรสุม มี ๓ ฤดู คือ

ฤดูร้อน เริ่มตั้งแต่เดือน มีนาคม ถึงเดือน มิถุนายน สภาพอากาศร้อนอบอ้าว อุณหภูมิโดยเฉลี่ยประมาณ ๔๐ องศาเซลเซียส

ฤดูฝน เริ่มตั้งแต่เดือน กรกฎาคม ถึงเดือน ตุลาคม มีฝนตกชุกหนาแน่น ปริมาณน้ำฝนโดยเฉลี่ยประมาณ ๑,๐๔๕.๒๓ มิลลิเมตร

ฤดูหนาว เริ่มตั้งแต่เดือน พฤศจิกายน ถึงเดือน กุมภาพันธ์ มีสภาพอากาศหนาว ถึงหนาวจัด อุณหภูมิโดยเฉลี่ยอยู่ระหว่าง ๑๖ องศาเซลเซียส และลดต่ำลงจนถึง ๖ องศาเซลเซียส

**๑.๔ ลักษณะของดิน**

ลักษณะดินโดยทั่วไปเป็นดินร่วน และดินเหนียว พื้นที่ราบเหมาะแก่การเพาะปลูก

**๑.๕ ลักษณะของแหล่งน้ำ**

มีแหล่งน้ำที่ใช้สำหรับอุปโภคบริโภค ซึ่งเป็นแหล่งน้ำที่เกิดขึ้นตามธรรมชาติไหลผ่าน ได้แก่ น้ำจำ และพื้นที่ส่วนใหญ่อยู่ในเขตชลประทาน

## ๑.๖ ลักษณะของไม้และป่าไม้

ในพื้นที่องค์การบริหารส่วนตำบลจำป่าหวายส่วนใหญ่เป็นป่าเบญจพรรณ หรือป่าผสมผลัดใบเป็นป่าที่มีช่วงแห้งแล้งยาวนานเกินกว่า ๓ เดือน ต้นไม้จะผลัดใบในฤดูแล้ง ประกอบด้วย ไม้สัก ไม้ประดู่ ชิงชันมะค่าโมง แดง ฯลฯ ฤดูแล้งมักเกิดไฟป่า มีสัตว์ป่าอาศัยอยู่บ้าง

## ๒. ด้านการเมือง/การปกครอง

### ๒.๑ เขตการปกครอง

องค์การบริหารส่วนตำบลจำป่าหวาย ได้รับการยกฐานะจากสภาตำบล เป็นองค์การบริหารส่วนตำบล ตามประกาศของกระทรวงมหาดไทย เมื่อวันที่ ๑๙ มกราคม ๒๕๓๙ มีฐานะเป็นนิติบุคคลปัจจุบัน มีที่ทำการตั้งอยู่เลขที่ ๒๒๑ หมู่ที่ ๑ ตำบลจำป่าหวาย อำเภอเมือง จังหวัดพะเยา

องค์การบริหารส่วนตำบลจำป่าหวาย ตั้งอยู่ทางทิศตะวันออกเฉียงใต้ของอำเภอเมืองพะเยา ห่างจากอำเภอเมืองพะเยา ๑๗ กิโลเมตร มีเนื้อที่ ๑๖๓ ตารางกิโลเมตร ๑๐๑,๘๗๕ ไร่ มีอาณาเขต ดังนี้

ทิศเหนือ ติดต่อกับตำบลเวียง อำเภอเมืองพะเยา และอำเภอดอกคำใต้

ทิศใต้ ติดต่อกับตำบลแม่กา อำเภอเมืองพะเยา และอำเภองาว จังหวัดลำปาง

ทิศตะวันออก ติดต่อกับอำเภอดอกคำใต้

ทิศตะวันตก ติดต่อกับตำบลแม่ต้า และตำบลแม่กา อำเภอเมือง จังหวัดพะเยา

โดยแบ่งเขตการปกครองออกเป็น ๑๓ หมู่บ้าน ดังนี้

หมู่ที่ ๑ บ้านดาวเรือง

หมู่ที่ ๒ บ้านดอนมูล

หมู่ที่ ๓ บ้านจำป่าหวายเหนือ

หมู่ที่ ๔ บ้านสันดอนงาม

หมู่ที่ ๕ บ้านหลายฮ่อง

หมู่ที่ ๖ บ้านร่องเข็ม

หมู่ที่ ๗ บ้านบุญเรือง

หมู่ที่ ๘ บ้านสันกลาง

หมู่ที่ ๙ บ้านร่องครกใต้

หมู่ที่ ๑๐ บ้านร่องซุย

หมู่ที่ ๑๑ บ้านจำป่าหวายทุ่ง

หมู่ที่ ๑๒ บ้านร่องครกเหนือ

หมู่ที่ ๑๓ บ้านใหม่ริมบึง

### ๒.๒ การเลือกตั้ง

องค์การบริหารส่วนตำบลจำป่าหวาย มีเขตเลือกตั้ง จำนวน ๑๓ หน่วยเลือกตั้ง ดังนี้

หน่วยที่ ๑ บ้านดาวเรือง

หน่วยที่ ๒ บ้านดอนมูล

- หน่วยที่ ๓ บ้านจำป่าหวายเหนือ
- หน่วยที่ ๔ บ้านสันดอนงาม
- หน่วยที่ ๕ บ้านหลายฮ่อง
- หน่วยที่ ๖ บ้านร่องเข็ม
- หน่วยที่ ๗ บ้านบุญเรือง
- หน่วยที่ ๘ บ้านสันกลาง
- หน่วยที่ ๙ บ้านร่องครกใต้
- หน่วยที่ ๑๐ บ้านร่องขุย
- หน่วยที่ ๑๑ บ้านจำป่าหวายทุ่ง
- หน่วยที่ ๑๒ บ้านร่องครกเหนือ
- หน่วยที่ ๑๓ บ้านใหม่ริมบึง

### ๓. ประชากร

#### ๓.๑ ข้อมูลเกี่ยวกับจำนวนประชากร

หมู่ที่	ครัวเรือน	ชาย	หญิง	รวม
๑	๒๑๕	๓๐๗	๓๑๖	๖๒๓
๒	๓๒๖	๔๕๗	๔๔๗	๙๐๔
๓	๒๖๑	๓๓๑	๓๖๓	๖๙๔
๔	๒๗๖	๒๖๓	๒๘๗	๕๕๖
๕	๓๐๔	๓๘๓	๔๒๔	๘๐๗
๖	๓๐๔	๔๖๗	๔๘๕	๙๕๒
๗	๒๓๔	๒๙๘	๓๑๓	๖๑๑
๘	๒๖๘	๓๗๘	๓๘๕	๗๖๓
๙	๒๖๗	๓๕๑	๓๘๑	๗๓๒
๑๐	๖๘	๙๙	๘๖	๑๘๕
๑๑	๒๒๐	๒๘๓	๒๙๐	๕๗๓
๑๒	๑๕๙	๒๐๗	๒๓๓	๔๔๐
๑๓	๒๐๙	๒๗๗	๓๒๒	๕๙๙
<b>รวมทั้งสิ้น</b>	<b>๓,๑๑๑</b>	<b>๔,๑๐๗</b>	<b>๔,๓๓๒</b>	<b>๘,๔๓๙</b>

ข้อมูล ณ เดือน เมษายน ๒๕๖๔

### ๓.๒ ช่วงอายุและจำนวนประชากร

รายการ	หญิง (คน)	ชาย (คน)	หมายเหตุ
จำนวนประชากรเยาวชน	๗๑๐	๗๘๖	อายุต่ำกว่า ๑๘ ปี
จำนวนประชากร	๒,๘๑๙	๒,๒๙๕	อายุ ๑๘ - ๖๐ ปี
จำนวนประชากรผู้สูงอายุ	๗๕๖	๖๖๐	อายุมากกว่า ๖๐ ปี

### ๔. สภาพทางสังคม

#### ๔.๑ การศึกษา

องค์การบริหารส่วนตำบลจำป่าหวาย มีสถานศึกษาในพื้นที่รับผิดชอบ ดังนี้

ศูนย์พัฒนาเด็กเล็ก	จำนวน	๑	แห่ง
โรงเรียนระดับประถมศึกษา	จำนวน	๒	แห่ง
โรงเรียนขยายโอกาสทางการศึกษา	จำนวน	๑	แห่ง

#### ๔.๒ สาธารณสุข

ตำบลจำป่าหวายมีโรงพยาบาลส่งเสริมสุขภาพตำบล จำนวน ๑ แห่ง

#### ๔.๓ ยาเสพติด

ยาเสพติดในชุมชนขององค์การบริหารส่วนตำบลจำป่าหวาย พบว่ามีผู้ติด ผู้เสพ ผู้ค้า และกลุ่มเสี่ยง ซึ่งเป็นประชากรในพื้นที่ ซึ่งอยู่ในช่วงอายุตั้งแต่ ๑๕ - ๔๐ ปี ซึ่งองค์การบริหารส่วนตำบลจำป่าหวาย ได้ตระหนักถึงพิษภัยของปัญหา ยาเสพติด และได้ตั้งงบประมาณในการดำเนินการในเรื่องยาเสพติดไว้ในข้อบัญญัติงบประมาณรายจ่ายประจำปีทุกปี ซึ่งเป็นทั้งโครงการอบรมต้นยาเสพติด โครงการมหกรรมกีฬาต้านยาเสพติด

#### ๔.๔ การสังคมสงเคราะห์

องค์การบริหารส่วนตำบลจำป่าหวาย มีศูนย์พัฒนาคุณภาพชีวิตและส่งเสริมอาชีพผู้สูงอายุตำบลจำป่าหวาย ตั้งอยู่หมู่ที่ ๗ บ้านบุญเรือง ตำบลจำป่าหวาย อำเภอเมือง จังหวัดพะเยา และได้ดำเนินการด้านสังคมสงเคราะห์ ดังนี้ การจ่ายเบี้ยยังชีพผู้สูงอายุ เบี้ยยังชีพคนพิการ และผู้ป่วยเอดส์ รับลงทะเบียนและประสานโครงการเงินอุดหนุนเพื่อการเลี้ยงดูเด็กแรกเกิด โครงการช่วยเหลือผู้ด้อยโอกาส ยากไร้ รายได้น้อย และไร้ที่พึ่ง และให้การอุดหนุนกองทุนสวัสดิการชุมชนตำบล และกองทุนหลักประกันสุขภาพตำบล

### ๕. ระบบบริการพื้นฐาน

#### ๕.๑ การคมนาคมขนส่ง

องค์การบริหารส่วนตำบลมีถนนในความรับผิดชอบ ดังนี้

ถนนลูกรัง	จำนวน ๑๗ สาย
ถนนลาดยาง	จำนวน ๔ สาย
ถนนคอนกรีตเสริมเหล็ก/ไม้ไผ่	จำนวน ๑๑๗ สาย
สะพาน	จำนวน ๕ แห่ง

## ๕.๒ การไฟฟ้า

จำนวนครัวเรือนที่มีไฟฟ้าใช้	จำนวน ๑,๙๘๐ ครัวเรือน
จำนวนครัวเรือนที่ไม่มีไฟฟ้าใช้	จำนวน ๒๐ ครัวเรือน

## ๕.๓ การประปา

จำนวนครัวเรือนที่มีน้ำประปาใช้	จำนวน ๑,๒๐๐ ครัวเรือน
จำนวนครัวเรือนที่ไม่มีน้ำประปาใช้	จำนวน ๙๕๕ ครัวเรือน

## ๕.๔ โทรศัพท์

ปัจจุบันทุกหมู่บ้านใช้โทรศัพท์เคลื่อนที่เป็นส่วนใหญ่	
ระบบเสียงตามสาย	จำนวน ๑๓ หมู่บ้าน

## ๕.๕ ไปรษณีย์หรือการสื่อสารหรือการขนส่ง และวัสดุ ครุภัณฑ์

ที่ทำการไปรษณีย์ที่ใกล้ที่สุดได้แก่ไปรษณีย์หนองระบู่ ตั้งอยู่ ตำบลเวียง อำเภอเมืองพะเยา จังหวัดพะเยา ห่างจากตำบลจำป่าหวาย ประมาณ ๑๔ กิโลเมตร

## ๖. ระบบเศรษฐกิจ

### ๖.๑ การเกษตร

ประชากรส่วนใหญ่ประมาณร้อยละ ๘๐ ประกอบอาชีพทำการเกษตรกรรม ได้แก่ ทำนา หอมแดง กระเทียม ข้าวโพด พักทอง ที่

### ๖.๒ การประมง

ตำบลจำป่าหวาย มีการประมง คือ การเลี้ยงปลาในสระน้ำ และไร่่นา

### ๖.๓ การปศุสัตว์

ตำบลจำป่าหวาย มีการปศุสัตว์ คือการเลี้ยงโค เลี้ยงสุกร เลี้ยงเป็ด เลี้ยงกบ เลี้ยงปลาในกระชัง ในที่สาธารณะของหมู่บ้าน และครัวเรือนเพื่อบริโภค

### ๖.๔ การบริการ

ปั้มน้ำมันขนาดใหญ่	จำนวน	๑	แห่ง
ปั้มน้ำมันขนาดกลาง	จำนวน	๑	แห่ง
ปั้มน้ำมันขนาดเล็ก(ปั้มหลอด)	จำนวน	๕	แห่ง
โรงงานอุตสาหกรรมขนาดเล็ก	จำนวน	๒	แห่ง
โรงสีข้าว	จำนวน	๑๓	แห่ง
ร้านค้า	จำนวน	๒๐	แห่ง

### ๖.๕ การท่องเที่ยว

ป่าชุมชนน้ำซับ - น้ำจ๋า ในพื้นที่หมู่ที่ ๖ บ้านร่องเข็ม

ป่าบริเวณวัดพระธาตุดอยน้อย หมู่ที่ ๑๑ บ้านจำป่าหวายทุ่ง

### ๖.๖ อุตสาหกรรม

มีโรงโม่หิน จำนวน ๓ แห่ง

## ๖.๗ การพาณิชย์และกลุ่มอาชีพ

ตำบลจำปาหวาย มีผลิตภัณฑ์จากกลุ่มอาชีพต่างๆ ดังนี้

กลุ่มหน่อไม้แป้น	กลุ่มเครื่องจักสาน
กลุ่มเกษตรปลูกหอมแดง กระเทียม	กลุ่มผลิตผ้าเช็ดเท้าและพรมเช็ดเท้า
กลุ่มผลิตแชมพูสมุนไพร	กลุ่มเห็ดฟาง
กลุ่มตัดเย็บเสื้อผ้า	กลุ่มทำปุ๋ยหมัก

## ๖.๘ แรงงาน

ประชากรส่วนใหญ่ประมาณร้อยละ ๘๐ ประกอบอาชีพทำการเกษตรกรรม ได้แก่ ทำนา ปลูกหอมแดง กระเทียม ข้าวโพด ฟักทอง ที่เหลือประกอบอาชีพรับจ้าง ข้าราชการ และอาชีพส่วนตัว

## ๗. เศรษฐกิจพอเพียงท้องถิ่น(ด้านการเกษตรและแหล่งน้ำ

ปัญหาและความต้องการในการทำเกษตรของหมู่บ้าน/ชุมชน และโครงการ/แผนที่หมู่บ้าน/ชุมชนเสนอ

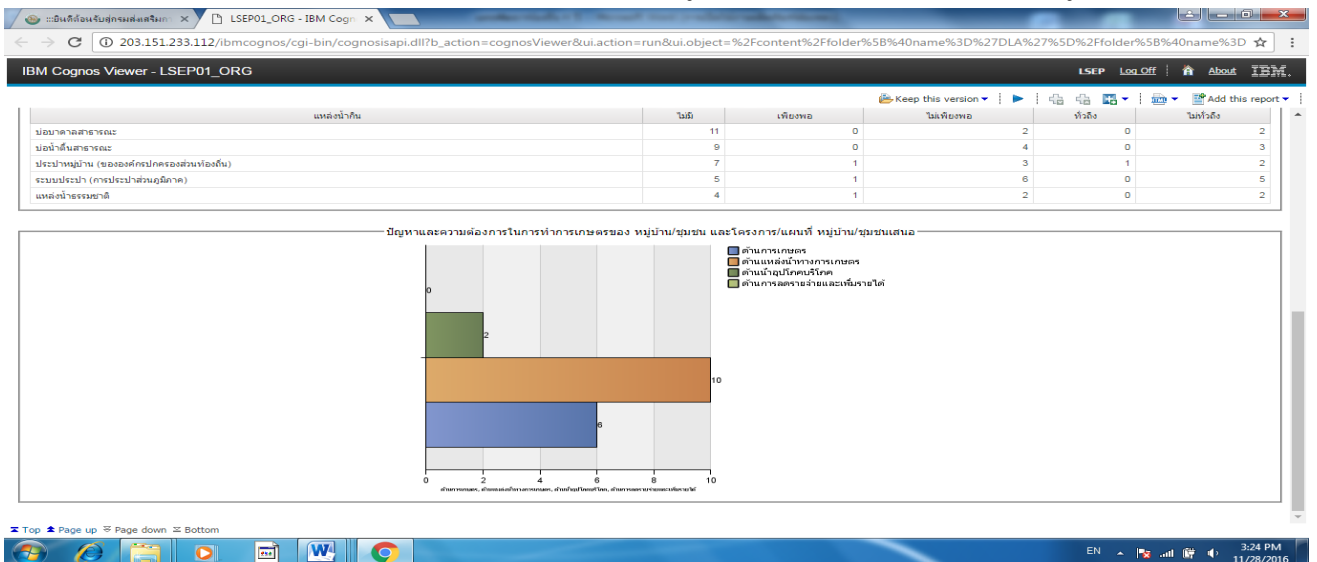

## ๘. ศาสนา ประเพณี วัฒนธรรม

### ๘.๑ การนับถือศาสนา

ประชาชนส่วนใหญ่นับถือศาสนาพุทธ โดยมีข้อมูลศาสนสถาน ดังนี้

๑. วัด จำนวน ๘ วัด ได้แก่ วัดสันดอนงาม วัดบุญเรือง วัดดอนมูล วัดดอยน้อย วัดดาวเรือง วัดร่องเข็ม วัดร่องขุย วัดใหม่มงคล

๒. โบสถ์ - แห่ง

๓. มัสยิด - แห่ง

### ๘.๒ ประเพณีและงานประจำปี

- ประเพณีวันขึ้นปีใหม่ ประมาณเดือนมกราคม

- ประเพณีวันสงกรานต์ (ปีใหม่เมือง) รดน้ำดำหัวผู้สูงอายุ แห่ไม้ค้ำสี สรงน้ำพระ แห่ ๑๒ ราศี

ประมาณเดือนเมษายน

- ประเพณีสรงน้ำพระธาตุดอยน้อย ประมาณเดือนกรกฎาคม

- ประเพณีลอยกระทง ประมาณเดือนพฤศจิกายน
- ประเพณีวันเข้าพรรษา ออกพรรษา ประมาณเดือนกรกฎาคม ตุลาคม
- ประเพณีสลากภัตต์ (ตานก๋วยสลาก) ประมาณเดือนพฤศจิกายน
- ประเพณีตานข้าวใหม่ ประมาณเดือนมกราคม
- ประเพณีบวงสรวงพญาเหี้ยวคำ ประมาณเดือนกรกฎาคม

### ๘.๓ ภูมิปัญญาท้องถิ่น ภาษาล้าน

#### ภูมิปัญญาท้องถิ่น

ประชาชนในเขตองค์การบริหารส่วนตำบลจำปาหวาย ได้อนุรักษ์ภูมิปัญญาท้องถิ่น ได้แก่ การจักสาน การรักษาโรคด้วยสมุนไพร การสืบชะตา สะเดาะเคราะห์ การรักษาวัฒนธรรมท้องถิ่นการจ้อย ซอ คำว การฟ้อนเจิง ตีกลองสะบัดชัย

**ภาษาล้าน** ประชาชนในพื้นที่ตำบลจำปาหวาย พูดภาษาพื้นเมือง (คำเมือง)

### ๘.๔ สินค้าพื้นเมืองและของที่ระลึก

สินค้าที่เป็นทำให้ตำบลจำปาหวายเป็นที่รู้จัก และสร้างรายได้ให้กับประชาชนในพื้นที่ พืชเศรษฐกิจของตำบล คือ หอมแดง

## ๙. ทรัพยากรธรรมชาติ

### ๙.๑ น้ำที่ใช้ในการอุปโภคบริโภค

เป็นน้ำที่ได้จากแหล่งน้ำตามธรรมชาติ และน้ำฝน ซึ่งนำมาผ่านกระบวนการของระบบประปาหมู่บ้าน ในช่วงฤดูแล้งบางหมู่บ้านจะขาดแคลนน้ำอุปโภคบริโภค เนื่องจากสภาพอากาศที่แห้งแล้งและปริมาณน้ำที่ลดลง องค์การบริหารส่วนตำบลต้องจัดให้มีบริการรถน้ำเพื่อบรรเทาความเดือดร้อนของประชาชน สำหรับน้ำเพื่อการเกษตรอาศัยน้ำจากอ่างเก็บน้ำแม่ต๋ำ จากแหล่งน้ำธรรมชาติ และน้ำฝน

### ๙.๒ ป่าไม้

ในพื้นที่องค์การบริหารส่วนตำบลจำปาหวายส่วนใหญ่เป็นป่าเบญจพรรณ หรือป่าผสมผลัดใบเป็นป่าที่มีช่วงแห้งแล้งยาวนานเกินกว่า ๓ เดือน ต้นไม้จะผลัดใบในฤดูแล้ง ประกอบด้วย ไม้สัก ไม้ประดู่ ชิงชัน มะค่าโมง แดง ฯลฯ ฤดูแล้งมักเกิดไฟป่า มีสัตว์ป่าอาศัยอยู่บ้าง

### ๙.๓ ภูเขา

ภูเขาในพื้นที่ตำบลจำปาหวายเป็นเขาหินแกรนิต เป็นเขตสัมปทานเพื่อธุรกิจ และเป็น ป่าที่อุดมสมบูรณ์และเป็นต้นกำเนิดแหล่งต้นน้ำธรรมชาติที่อุดมสมบูรณ์เป็นต้นกำเนิดแหล่งน้ำซับน้ำจืดพื้นที่ชุ่มน้ำแห่งเดียวในจังหวัดพะเยา เป็นแหล่งเรียนรู้ธรรมชาติที่อุดมสมบูรณ์

### ๙.๔ คุณภาพของทรัพยากรธรรมชาติ

ในพื้นที่ขององค์การบริหารส่วนตำบลจำปาหวาย มีทรัพยากรธรรมชาติที่เพียงพอต่อการดำรงชีวิตของประชาชนในพื้นที่ พื้นที่ส่วนใหญ่เหมาะแก่การเพาะปลูก และเป็นที่อยู่อาศัย ทรัพยากรธรรมชาติในพื้นที่ได้แก่ แหล่งน้ำซับน้ำจืด ซึ่งเป็นแหล่งน้ำซับตามธรรมชาติและแหล่งเรียนรู้ทางธรรมชาติที่อุดมสมบูรณ์ เป็นต้นกำเนิดลำน้ำจืดที่หล่อเลี้ยงชาวตำบลจำปาหวาย เป็นแหล่งน้ำธรรมชาติ สามารถใช้ประโยชน์ได้ทั้งในการอุปโภคบริโภค และการเกษตร สร้างรายได้ให้กับประชาชนในตำบล

## ส่วนที่ ๒

### ยุทธศาสตร์องค์กรปกครองส่วนท้องถิ่น

#### ๑ ความสัมพันธ์ระหว่างแผนพัฒนาระดับมหภาค

##### ๑.๑ แผนยุทธศาสตร์ชาติ ๒๐ ปี (พ.ศ. ๒๕๖๑ - ๒๕๘๐)

โดยที่รัฐธรรมนูญแห่งราชอาณาจักรไทย มาตรา ๖๕ กำหนดให้รัฐพึงจัดให้มียุทธศาสตร์ชาติเป็นเป้าหมายการพัฒนาประเทศอย่างยั่งยืน ตามหลักธรรมาภิบาลเพื่อใช้เป็นกรอบในการจัดทำแผนต่างๆให้สอดคล้องและบูรณาการกันเพื่อให้เกิดเป็นพลังผลักดันร่วมกันไปสู่เป้าหมายดังกล่าว โดยให้เป็นไปตามที่กำหนดในกฎหมายว่าด้วยการจัดทำยุทธศาสตร์ชาติ และต่อมาได้มีการตราพระราชบัญญัติการจัดทำยุทธศาสตร์ชาติ พ.ศ. ๒๕๖๐ มีผลบังคับใช้เมื่อวันที่ ๑ สิงหาคม ๒๕๖๐ โดยกำหนดให้มีการแต่งตั้งคณะกรรมการยุทธศาสตร์ชาติ เพื่อรับผิดชอบในการจัดทำร่างยุทธศาสตร์ชาติ กำหนดวิธีการการมีส่วนร่วมของประชาชนในการจัดทำร่างยุทธศาสตร์ชาติ ในการติดตามการตรวจสอบ และการประเมินผล รวมทั้งกำหนดมาตรการส่งเสริมและสนับสนุนให้ประชาชนทุกภาคส่วนดำเนินการให้สอดคล้องกับยุทธศาสตร์ชาติ

เพื่อให้เป็นไปตามที่กำหนดในพระราชบัญญัติการจัดทำ ยุทธศาสตร์ชาติ พ.ศ. ๒๕๖๐ คณะกรรมการยุทธศาสตร์ชาติได้แต่งตั้งคณะกรรมการจัดทำยุทธศาสตร์ชาติด้านต่างๆ รวม ๖ คณะอันประกอบด้วย คณะกรรมการจัดทำยุทธศาสตร์ชาติด้านความมั่นคง คณะกรรมการจัดทำยุทธศาสตร์ชาติด้านการสร้างความสามารถในการแข่งขัน คณะกรรมการจัดทำยุทธศาสตร์ชาติด้านการพัฒนาและเสริมสร้างศักยภาพทรัพยากรมนุษย์ คณะกรรมการจัดทำยุทธศาสตร์ชาติด้านการสร้างโอกาสและความเสมอภาคทางสังคม คณะกรรมการจัดทำยุทธศาสตร์ชาติด้านการสร้างการเติบโตบนคุณภาพชีวิตที่เป็นมิตรต่อสิ่งแวดล้อม และคณะกรรมการจัดทำยุทธศาสตร์ชาติด้านการปรับสมดุลและพัฒนาระบบการบริหารจัดการภาครัฐ เพื่อรับผิดชอบในการดำเนินการจัดทำร่างยุทธศาสตร์ชาติให้เป็นไปตามหลักเกณฑ์ วิธีการ และเงื่อนไขที่กำหนด ตลอดจนได้จัดให้มีการรับฟังความคิดเห็นของประชาชนและหน่วยงานของรัฐที่เกี่ยวข้องอย่างกว้างขวางเพื่อประกอบการพิจารณาจัดทำร่างยุทธศาสตร์ชาติตามที่กฎหมายกำหนดแล้ว

ยุทธศาสตร์ชาติ ๒๐ ปี (พ.ศ. ๒๕๖๑ - ๒๕๘๐) เป็นยุทธศาสตร์ชาติฉบับแรกของประเทศไทยตามรัฐธรรมนูญแห่งราชอาณาจักรไทย ซึ่งจะต้องนำไปสู่การปฏิบัติเพื่อให้ประเทศไทยบรรลุวิสัยทัศน์ “ประเทศไทยมีความมั่นคง มั่งคั่ง ยั่งยืน เป็นประเทศพัฒนาแล้ว ด้วยการพัฒนาตามหลักปรัชญาของเศรษฐกิจพอเพียง” ภายในช่วงเวลาดังกล่าว เพื่อความสุขของคนไทยทุกคน

## สถานการณ์ แนวโน้ม วิสัยทัศน์ และเป้าหมายในการพัฒนาประเทศ

### ๑. บทนำ

การพัฒนาประเทศไทยนับตั้งแต่แผนพัฒนาเศรษฐกิจและสังคมแห่งชาติ ฉบับที่ ๑ เป็นต้นมาได้ส่งผลให้ประเทศไทยมีการพัฒนาในทุกมิติ ทั้งในด้านเศรษฐกิจที่ประเทศไทยได้รับการยกระดับเป็นประเทศในกลุ่มบนของกลุ่มประเทศระดับรายได้ปานกลาง ในด้านสังคมที่มีการพัฒนาคุณภาพชีวิตของประชาชนส่งผลให้ประเทศไทยหลุดพ้นจากการเป็นประเทศยากจน และในด้านสิ่งแวดล้อมที่ประเทศไทยมีข้อได้เปรียบในความหลากหลายเชิงนิเวศ อย่างไรก็ตาม ประเทศไทยยังมีความท้าทายต่อการพัฒนาที่สำคัญ อาทิ อัตราการขยายตัวทางเศรษฐกิจในปี ๒๕๖๐ ที่ร้อยละ ๓.๙ ถือว่าอยู่ในระดับต่ำกว่าศักยภาพ เมื่อเทียบกับร้อยละ ๖.๐ ต่อปีในช่วงเวลาเกือบ ๖ ทศวรรษที่ผ่านมา โดยมีสาเหตุหลักจากการชะลอตัวของการลงทุนภายในประเทศและสถานการณ์เศรษฐกิจโลกที่ยังไม่ฟื้นตัวได้เต็มที่ โครงสร้างเศรษฐกิจไทยที่ยังไม่สามารถขับเคลื่อนด้วยนวัตกรรมได้อย่างเต็มประสิทธิภาพภาคบริการและภาคเกษตรมีผลิตภาพการผลิตในระดับต่ำ ขาดการนำเทคโนโลยีเข้ามาเพิ่มประสิทธิภาพในการผลิต ประกอบกับแรงงานไทยยังมีปัญหาเรื่องคุณภาพและสมรรถนะที่ไม่สอดคล้องกับความต้องการในการขับเคลื่อนการพัฒนาของประเทศ นอกจากนี้ ศักยภาพและคุณภาพของประชากรไทยทุกช่วงวัยยังคงเป็นปัจจัยท้าทายสำคัญต่อการพัฒนาประเทศ แม้ว่าการเข้าถึงระบบบริการสาธารณะ การศึกษา บริการสาธารณสุข โครงสร้างพื้นฐานต่างๆ และการคุ้มครองทางสังคมอื่นๆ ของคนไทยมีความครอบคลุมเพิ่มมากขึ้น แต่ยังคงมีปัญหาระหว่างพื้นที่ ซึ่งเป็นหนึ่งในสาเหตุหลักที่ทำให้ประเทศไทยยังคงมีปัญหาค่าความเหลื่อมล้ำในหลายมิติ ขณะที่ปัญหาด้านความยากจนยังคงเป็นประเด็นท้าทายในการยกระดับการพัฒนาประเทศให้ประชาชนมีรายได้สูงขึ้นและแก้ปัญหาความเหลื่อมล้ำอย่างยั่งยืน ขณะเดียวกันการวางกลยุทธ์ระยะยาวในการฟื้นฟู การใช้ และการรักษาทรัพยากรอย่างบูรณาการเพื่อการพัฒนาประเทศที่ผ่านมาอย่างขาดความชัดเจน ส่งผลให้ทรัพยากรธรรมชาติและสิ่งแวดล้อมของประเทศยังมีปัญหาการใช้อย่างสิ้นเปลืองและเสื่อมโทรมลงอย่างรวดเร็ว ทั้งนี้ ปัญหาดังกล่าวข้างต้นมีสาเหตุส่วนหนึ่งมาจากประสิทธิภาพการบริหารจัดการภาครัฐ การพัฒนาประเทศขาดความต่อเนื่องและความยืดหยุ่นในการตอบสนองต่อความต้องการและปัญหาของประชาชน ขณะที่ความมั่นคงภายในประเทศยังมีหลายประเด็นที่ต้องเสริมสร้างให้เกิดความเข้มแข็ง ลดความขัดแย้งทางความคิดและอุดมการณ์ที่มีรากฐานมาจากความเหลื่อมล้ำ ความไม่เสมอภาค การขาดความเชื่อมั่นในกระบวนการยุติธรรม และปัญหาการขาดเสถียรภาพทางการเมืองตลอดจนส่งเสริมคนในชาติให้ยึดมั่นสถาบันหลักเป็นศูนย์รวมจิตใจให้เกิดความรักและความสามัคคีในขณะเดียวกัน การเปลี่ยนแปลงโครงสร้างประชากรที่มีสัดส่วนประชากรวัยแรงงานและวัยเด็กที่ลดลงและประชากรสูงอายุที่เพิ่มขึ้นอย่างต่อเนื่อง จะเป็นปัจจัยเสี่ยงสำคัญที่จะทำให้การพัฒนาประเทศในมิติต่างๆ มีความท้าทายมากขึ้น ทั้งในส่วนของเสถียรภาพทางการเงินการคลังของประเทศในการจัดสวัสดิการเพื่อดูแลผู้สูงอายุที่เพิ่มสูงขึ้น การลงทุนและการออม การเจริญเติบโตทางเศรษฐกิจของประเทศ ความมั่นคงทางสังคม การบริหารจัดการทรัพยากรธรรมชาติอย่างยั่งยืนซึ่งจะเป็นประเด็นท้าทายต่อการขับเคลื่อนประเทศไปสู่การเป็นประเทศพัฒนาแล้ว

## ๒. ปัจจัยและแนวโน้มที่คาดว่าจะส่งผลกระทบต่อการพัฒนาประเทศ

แม้ว่าประเทศไทยจะมีตำแหน่งที่ตั้งที่สามารถเป็นศูนย์กลางในการเชื่อมโยงในภูมิภาคและเป็นประตูสู่เอเชีย แต่การที่มีอาณาเขตติดกับประเทศเพื่อนบ้านหลายประเทศ ทำให้ปัญหาด้านเขตแดนกับประเทศเพื่อนบ้านยังคงเป็นความท้าทายด้านความมั่นคงในอนาคต นอกจากนี้ ประเทศไทยยังคงต้องให้ความสำคัญกับปัญหาด้านความมั่นคงอื่นๆ ที่มีความซับซ้อน ละเอียดอ่อน และมีความเชื่อมโยงกันหลายมิติ ที่อาจเป็นประเด็นท้าทายต่อการสร้างบรรยากาศความไว้วางใจระหว่างรัฐกับประชาชนและระหว่างประชาชนกับประชาชน ซึ่งรวมถึงการสร้างความสามัคคีของคนในชาติที่จะนำไปสู่การแก้ปัญหาความขัดแย้งระหว่างกลุ่มประชากรไทยที่มีแนวคิดและความเชื่อที่แตกต่างกัน อย่างยั่งยืนนอกจากนี้ การขยายอิทธิพลและการเพิ่มบทบาทของประเทมหาอำนาจ ที่อาจก่อให้เกิดการเปลี่ยนแปลงไปสู่ระบบหลายขั้วอำนาจ หรือเกิดการย้ายขั้วอำนาจทางเศรษฐกิจ ซึ่งอาจส่งผลกระทบต่อเสถียรภาพทางเศรษฐกิจของประเทศในอนาคต ขณะที่องค์กรที่ไม่ใช่รัฐ อาทิ องค์กรระหว่างประเทศ และบริษัทข้ามชาติ จะมีบทบาทมากขึ้นในการกำหนดกฎ ระเบียบ ทิศทางความสัมพันธ์และมาตรฐานสากลต่างๆ ทั้งในด้านความมั่นคง และเศรษฐกิจ รวมทั้งการรวมกลุ่มเศรษฐกิจและการเปิดเสรีในภูมิภาคที่นำไปสู่ความเชื่อมโยงในทุกระบบ อาจก่อให้เกิดความเสี่ยงด้านอาชญากรรมข้ามชาติและเศรษฐกิจนอกระบบ รวมทั้งปัญหาอาชญากรรม การค้ามนุษย์ และการลักลอบเข้าเมือง

ในทางกลับกัน ความเปลี่ยนแปลงจากโลกาภิวัตน์และความก้าวหน้าทางวิทยาศาสตร์และเทคโนโลยีที่ได้รับการพัฒนาอย่างก้าวกระโดดจะก่อให้เกิดนวัตกรรมอย่างพลิกผัน อาทิ เทคโนโลยีปัญญาประดิษฐ์ อินเทอร์เน็ตในทุกสิ่ง การวิเคราะห์ข้อมูลขนาดใหญ่ หุ่นยนต์และโดรน เทคโนโลยีพันธุกรรมสมัยใหม่ และเทคโนโลยีทางการเงิน ซึ่งตัวอย่างแนวโน้มการพัฒนาเทคโนโลยีอย่างก้าวกระโดดเหล่านี้ คาดว่าจะเป็นปัจจัยสนับสนุนหลักที่ช่วยทำให้เศรษฐกิจโลกและเศรษฐกิจไทยมีแนวโน้มที่จะกลับมาขยายตัวได้เข้มแข็งขึ้น แนวโน้มสำคัญที่จำเป็นต้องมีการติดตามอย่างใกล้ชิด อาทิ การรวมกลุ่มทางการค้าและการลงทุนที่จะมีความหลากหลายเพิ่มมากขึ้น การแข่งขันที่คาดว่าจะรุนแรงขึ้นในการเพิ่มผลิตภาพและสร้างความหลากหลายของสินค้าและบริการที่ตอบโจทย์รูปแบบชีวิตใหม่ๆ นอกจากนั้น ประเทศไทยคาดว่าจะเข้าสู่การเป็นสังคมสูงวัยระดับสุดยอดในปี ๒๕๗๔ จะก่อให้เกิดโอกาสใหม่ๆ ในการตอบสนองความต้องการของกลุ่มผู้บริโภคสูงอายุที่จะมีสัดส่วนเพิ่มขึ้นอย่างต่อเนื่อง รวมทั้งการคาดการณ์ว่าครอบครัวไทยจะมีขนาดเล็กลงและมีรูปแบบที่หลากหลายมากขึ้นประชากรในประเทศไทยจะมีช่วงอายุที่แตกต่างกัน และจะมีกลุ่มคนช่วงอายุใหม่ๆ เพิ่มขึ้น ซึ่งจะส่งผลกระทบต่อทัศนคติและพฤติกรรมที่แตกต่างกัน ดังนั้น การเตรียมความพร้อมของประชากรให้มีคุณภาพและการนำเทคโนโลยีที่เหมาะสมมาใช้ในการผลิตและการบริการของประเทศจะเป็นความท้าทายสำคัญในระยะต่อไป

ในขณะเดียวกัน โครงสร้างประชากรที่เข้าสู่สังคมสูงวัย อาจทำให้เกิดความต้องการแรงงานต่างชาติเพิ่มมากขึ้นเพื่อทดแทนจำนวนแรงงานไทยที่ลดลง ซึ่งปัจจัยด้านการเปิดเสรีในภูมิภาคและความก้าวหน้าของการพัฒนาระบบคมนาคมขนส่งในภูมิภาคจะทำให้การเคลื่อนย้ายแรงงานและการย้ายถิ่นมีความสะดวกมากขึ้น และเป็นปัจจัยสำคัญที่จะทำให้เกิดการเคลื่อนย้ายประชากรเข้าออกประเทศเพิ่มมากขึ้น โดยเฉพาะในกลุ่มประชากรที่มีศักยภาพซึ่งมีแนวโน้มในการเคลื่อนย้ายไปเรียนหรือทำงานในทั่วทุกมุมโลกสูงขึ้น ทั้งนี้ การย้ายถิ่นส่วนใหญ่มีวัตถุประสงค์เพื่อแสวงหาโอกาสทางเศรษฐกิจที่ดีขึ้น จึงอาจจะเป็นไปได้ที่ประเทศไทยจะยังคงเป็นประเทศผู้รับของ

ประชากรจากประเทศเพื่อนบ้านขณะที่ประชากรไทยโดยเฉพาะแรงงานทักษะอาจมีแรงจูงใจในการย้ายถิ่นไปยังประเทศที่มีระดับการพัฒนาที่ดีกว่า อาจทำให้การแย่งชิงแรงงานมีความรุนแรงมากขึ้น ซึ่งจะยิ่งทำให้เกิดความเสี่ยงต่อการเจริญเติบโตทางเศรษฐกิจและการเปลี่ยนแปลงของบริบทสังคมไทย

นอกจากนี้ ผลกระทบจากการเปลี่ยนแปลงสภาพภูมิอากาศคาดว่าจะมีความรุนแรงมากขึ้นทั้งในเชิงความผันผวน ความถี่ และขอบเขตที่กว้างขวางมากขึ้น ซึ่งจะสร้างความเสียหายต่อชีวิตและทรัพย์สิน ระบบโครงสร้างพื้นฐานที่จำเป็น ตลอดจนระบบผลิตทางการเกษตรที่สัมพันธ์ต่อเนื่องกับความมั่นคงด้านอาหารและน้ำ ขณะที่ระบบนิเวศต่างๆ มีแนวโน้มเสื่อมโทรมลง และมีความเป็นไปได้ค่อนข้างสูงในการสูญเสียความสามารถในการรองรับความต้องการของมนุษย์ได้อย่างมีประสิทธิภาพอย่างไรก็ดี ระดับความรุนแรงของผลกระทบอันเกิดจากการเปลี่ยนแปลงภูมิอากาศโลกและความเสื่อมโทรมของระบบนิเวศต่าง ๆ ดังกล่าวที่แต่ละประเทศจะต้องเผชิญจะมีความแตกต่างกัน ทำให้การเป็นสังคมสีเขียวการรักษาและบริหารจัดการทรัพยากรธรรมชาติและสิ่งแวดล้อมอย่างบูรณาการจะได้รับความสำคัญและความสนใจจากนานาประเทศรวมทั้งประเทศไทยเพิ่มมากขึ้น พลังงานทดแทนและพลังงานทางเลือก รวมถึงการสร้างสมดุลความมั่นคงด้านพลังงานและอาหารมีแนวโน้มที่จะมีความสำคัญเพิ่มมากขึ้นกฎระเบียบและข้อตกลงด้านสิ่งแวดล้อมจะมีความเข้มข้นและเข้มงวดขึ้น โดยกรอบการพัฒนาตามข้อตกลงระหว่างประเทศต่างๆ ที่สำคัญ เช่น เป้าหมายการพัฒนาที่ยั่งยืน และบันทึกความตกลงปารีสจะได้รับนำไปปฏิบัติอย่างจริงจังมากยิ่งขึ้น

แนวโน้มเหล่านี้จะก่อให้เกิดความท้าทายต่อการพัฒนาประเทศในหลายมิติ ทั้งในส่วนของการทำงานและอาชีพ สาขการผลิตและบริการใหม่ๆ ความมั่นคงของประเทศอันเกิดจากภัยคุกคามและความเสี่ยงด้านอื่นๆ ที่ซับซ้อนขึ้น อาชญากรรมไซเบอร์ รูปแบบการก่อสงครามที่ใช้เทคโนโลยีเป็นเครื่องมือ การเคลื่อนย้ายอย่างเสรีและรวดเร็วของผู้คน เงินทุน ข้อมูลข่าวสาร องค์ความรู้ เทคโนโลยีและสินค้าและบริการ การปรับตัวต่อการเปลี่ยนแปลงสภาพภูมิอากาศที่รวดเร็วและคาดการณ์ได้ยากการเกิดขึ้นของโรคระบาด และโรคอุบัติใหม่ที่จะส่งผลให้การเฝ้าระวังด้านการสาธารณสุขในประเทศมีความสำคัญมากขึ้น อาจนำไปสู่ปัญหาความเหลื่อมล้ำที่ทวีความรุนแรงมากขึ้นได้ หากไม่มีมาตรการที่มีประสิทธิภาพในการป้องกันและรองรับผลกระทบต่างๆ ที่คาดว่าจะเกิดขึ้น ซึ่งรวมถึงการเตรียมความพร้อมเพื่อรองรับการเปลี่ยนแปลงทางเทคโนโลยีและนวัตกรรมแบบพลิกผันที่จะเกิดขึ้นอย่างรวดเร็วโดยเฉพาะอย่างยิ่งหากการเข้าถึงเทคโนโลยี โครงสร้างพื้นฐาน และองค์ความรู้สมัยใหม่มีระดับความแตกต่างกันระหว่างกลุ่มประชากรต่างๆ โดยการเปลี่ยนแปลงทางเทคโนโลยีและนวัตกรรมดังกล่าวจะส่งผลต่อทั้งการทำงานและอาชีพที่จะมีรูปแบบและลักษณะงานที่เปลี่ยนไป มีความต้องการแรงงานที่มีสมรรถนะสูงเพิ่มมากขึ้น หลายอาชีพอาจหายไปจากตลาดงานในปัจจุบันและบางอาชีพจะถูกทดแทนด้วยระบบอัตโนมัติโดยเฉพาะอาชีพที่ต้องการทักษะระดับต่ำ ก่อให้เกิดความเสี่ยงต่อความมั่นคงและคุณภาพชีวิตของประชาชนที่ปรับตัวไม่ทันหรือขาดความรู้และทักษะที่ทันกับยุคสมัยที่เปลี่ยนแปลงไปกระแสโลกาภิวัตน์ที่จะทำให้เกิดการพัฒนาขยายความเป็นเมือง วิถีชีวิตที่เปลี่ยนไปอย่างรวดเร็ว รวมทั้งการเปลี่ยนแปลงทางสภาพภูมิอากาศที่อาจจะมีผลกระทบรุนแรงมากยิ่งขึ้น ซึ่งปัจจัยทั้งหมดดังกล่าวจะส่งผลให้ปัญหาความยากจนและความเหลื่อมล้ำของประเทศมีความซับซ้อนมากยิ่งขึ้น

จากปัจจัยและแนวโน้มที่คาดว่าจะส่งผลต่อการขับเคลื่อนการพัฒนาประเทศในมิติต่างๆ ข้างต้น เห็นได้ว่าบริบทและสภาพแวดล้อมทั้งภายในและภายนอกประเทศมีแนวโน้มที่จะเปลี่ยนแปลงอย่างรวดเร็ว มีพลวัตสูง และมีความซับซ้อนหลากหลายมิติ ซึ่งจะส่งผลต่ออนาคตการพัฒนาประเทศไทยอย่างมาก ดังนั้น การพัฒนาประเทศไทยจึงจำเป็นต้องมียุทธศาสตร์การพัฒนาที่ครอบคลุมทุกมิติและทุกด้านการพัฒนาที่เกี่ยวข้อง มีความร่วมมือในลักษณะประชารัฐจากภาคส่วนต่างๆ ในรูปแบบของหุ้นส่วนการพัฒนาที่เป็นการดำเนินงานอย่างบูรณาการ เนื่องจากทุกมิติการพัฒนาที่มีความเกี่ยวข้องซึ่งกันและกัน โดยประเทศไทยจำเป็นต้องมีทรัพยากรมนุษย์ที่มีคุณภาพ มีความรู้ สมรรถนะ และทักษะที่สอดคล้องกับการเปลี่ยนแปลงต่างๆ สามารถรู้เท่าทันและปรับตัวให้สามารถดำเนินชีวิตได้อย่างมีความสุข มีอาชีพที่มั่นคง สร้างรายได้ ท่ามกลางความเปลี่ยนแปลงกฎเกณฑ์และกติกาใหม่ๆ และมาตรฐานที่สูงขึ้น โดยเฉพาะในโลกที่มีการเปลี่ยนแปลงอย่างรวดเร็วซึ่งจำเป็นต้องมีการพัฒนาระบบและปัจจัยส่งเสริมต่าง ๆ ที่เกี่ยวข้องไปพร้อมกัน ทั้งในส่วนของระบบการเรียนการสอน และการพัฒนาทักษะฝีมือที่สอดคล้องกันกับการพัฒนาของคนในแต่ละช่วงวัย ระบบบริการสาธารณะ โครงสร้างพื้นฐาน รวมทั้งการให้ความสำคัญกับการส่งเสริมเทคโนโลยี และนวัตกรรม เพื่อให้ประเทศไทยสามารถยกระดับเป็นเจ้าของเทคโนโลยีและนวัตกรรมก้าวหน้าทันโลก จากการพัฒนาที่ยอด การพัฒนาบนพื้นฐานนโยบายไทยแลนด์ ๔.๐ ส่งผลให้เกิดการสร้างห่วงโซ่มูลค่าทางเศรษฐกิจในทั้งภาคอุตสาหกรรม ภาคเกษตรและภาคบริการ กระจายผลประโยชน์จากการพัฒนา ลดปัญหาความเหลื่อมล้ำ และนำไปสู่การเสริมสร้างคุณภาพชีวิตของประชาชนทุกภาคส่วน

นอกจากนี้ ประเทศไทยต้องให้ความสำคัญกับการสร้างสมดุลความมั่นคงด้านพลังงานและอาหาร การรักษาไว้ซึ่งความหลากหลายเชิงนิเวศ การส่งเสริมการดำเนินชีวิตและธุรกิจ และการพัฒนาและขยายความเป็นเมืองที่เติบโตอย่างต่อเนื่องที่เป็นมิตรต่อสิ่งแวดล้อม พร้อมกับการมีข้อกำหนดของรูปแบบและกฎเกณฑ์ที่เกี่ยวข้องกับลักษณะการใช้พื้นที่ที่ชัดเจน ขณะที่การพัฒนาโครงสร้างพื้นฐานและระบบโลจิสติกส์ กฎหมาย ระบบภาษีต้องมีกลยุทธ์การพัฒนาที่สามารถอำนวยความสะดวกและส่งเสริมให้ประเทศมีศักยภาพการแข่งขันที่สูงขึ้น และสามารถชี้จุดแข็งในเรื่องตำแหน่งที่ตั้งทางภูมิศาสตร์ของประเทศให้เกิดประโยชน์ต่อการพัฒนาประเทศมากขึ้น รวมทั้งให้ความสำคัญของการรวมกลุ่มความร่วมมือกับนานาประเทศในระดับภูมิภาคและระดับโลก เพื่อกระชับและสร้างสัมพันธ์ไมตรี เสริมสร้างความสัมพันธ์ทางการทูต ซึ่งจะก่อให้เกิดการสร้างพลังทางเศรษฐกิจและรักษาความมั่นคงของประเทศ โดยจำเป็นต้องสร้างความพร้อมในการที่จะยกระดับมาตรฐานและมีการปฏิบัติให้เป็นไปตามระเบียบ กติกาสากลในด้านต่างๆ ขณะเดียวกันประเทศไทยจำเป็นต้องเร่งให้มีการปฏิรูประบบราชการและการเมืองเพื่อให้เกิดการบริหารราชการที่ดีและมีเสถียรภาพทางการเมือง มีการส่งเสริมคนในชาติให้ยึดมั่นสถาบันหลักเป็นศูนย์รวมจิตใจ เพื่อให้เกิดความรักความสามัคคี และลดความขัดแย้งภายในประเทศ โดยที่นโยบายการพัฒนาต่างๆ จำเป็นต้องคำนึงถึงความสอดคล้องกับโครงสร้างและลักษณะพฤติกรรมของประชากรที่อาจจะมีความแตกต่างจากปัจจุบันมากขึ้น

ดังนั้น ภายใต้เงื่อนไขโครงสร้างประชากร โครงสร้างเศรษฐกิจ สภาพสังคม สภาพภูมิอากาศ สิ่งแวดล้อม และปัจจัยการพัฒนาต่างๆ ที่เกี่ยวข้อง ส่งผลให้ประเทศไทยจำเป็นต้องมีการวางแผนการพัฒนาที่รอบคอบและครอบคลุม อย่างไรก็ตาม หลายประเด็นพัฒนาเป็นเรื่องที่ต้องใช้ระยะเวลาในการดำเนินงานเพื่อให้เกิด

การปรับตัวซึ่งจะต้องหยั่งรากลึกลงไปถึงการเปลี่ยนแปลงในเชิงโครงสร้างการขับเคลื่อนการพัฒนาให้ประเทศเจริญก้าวหน้าไปในอนาคตจึงจำเป็นต้องกำหนดวิสัยทัศน์ในระยะยาวที่ต้องบรรลุ พร้อมทั้งแนวยุทธศาสตร์หลักในด้านต่างๆ เพื่อเป็นกรอบในการขับเคลื่อนการพัฒนาอย่างบูรณาการบนพื้นฐานประชาธิปไตยระดับจุดแข็งและจุดเด่นของประเทศ และปรับปรุงแก้ไขจุดอ่อนและจุดด้อยต่างๆ อย่างเป็นระบบ โดยยุทธศาสตร์ชาติจะเป็นเป้าหมายใหญ่ในการขับเคลื่อนประเทศ และถ่ายทอดไปสู่แผนในระดับอื่นๆ เพื่อนำไปสู่การปฏิบัติทั้งในระดับยุทธศาสตร์ภารกิจและพื้นที่ ซึ่งรวมถึงพื้นที่พิเศษต่างๆ อาทิ เขตเศรษฐกิจพิเศษชายแดน เขตพัฒนาพิเศษภาคตะวันออกเพื่อการพัฒนาประเทศสามารถดำเนินการได้อย่างมั่นคง มั่งคั่ง และ ยั่งยืน

### ๓. วิสัยทัศน์ประเทศไทย

**“ประเทศไทยมีความมั่นคง มั่งคั่ง ยั่งยืน เป็นประเทศพัฒนาแล้ว ด้วยการพัฒนาตามหลักปรัชญาของเศรษฐกิจพอเพียง”** หรือเป็นคติพจน์ประจำชาติว่า “มั่นคง มั่งคั่ง ยั่งยืน” เพื่อสนองต่อผลประโยชน์แห่งชาติ อันได้แก่ การมีเอกราช อธิปไตย การดำรงอยู่อย่างมั่นคง และยั่งยืนของสถาบันหลักของชาติและประชาชน จากภัยคุกคามทุกรูปแบบ การอยู่ร่วมกันในชาติอย่างสันติสุขเป็นปึกแผ่น มีความมั่นคงทางสังคมท่ามกลางพหุสังคม และการมีเกียรติและศักดิ์ศรีของความเป็นมนุษย์ความเจริญเติบโตของชาติ ความเป็นธรรมและความอยู่ดีมีสุขของประชาชน ความยั่งยืนของฐานทรัพยากรธรรมชาติสิ่งแวดล้อม ความมั่นคงทางพลังงานและอาหาร ความสามารถในการรักษาผลประโยชน์ของชาติภายใต้การเปลี่ยนแปลงของสภาวะแวดล้อมระหว่างประเทศ และการอยู่ร่วมกันอย่างสันติประสานสอดคล้องกันด้านความมั่นคงในประชาคมอาเซียนและประชาคมโลกอย่างมีเกียรติและศักดิ์ศรี

ความมั่นคง หมายถึง การมีความมั่นคงปลอดภัยจากภัยและการเปลี่ยนแปลงทั้งภายในประเทศและภายนอกประเทศในทุกระดับ ทั้งระดับประเทศ สังคม ชุมชน ครัวเรือน และปัจเจกบุคคล และมีความมั่นคงในทุกมิติ ทั้งมิติทางการทหาร เศรษฐกิจ สังคม สิ่งแวดล้อม และการเมือง เช่น ประเทศมีความมั่นคงในเอกราชและอธิปไตย มีการปกครองระบอบประชาธิปไตยที่มีพระมหากษัตริย์ทรงเป็นประมุข สถาบันชาติ ศาสนา พระมหากษัตริย์มีความเข้มแข็งเป็นศูนย์กลางและเป็นที่ยึดเหนี่ยวจิตใจของประชาชน มีระบบการเมืองที่มั่นคงเป็นกลไกที่นำไปสู่การบริหารประเทศที่ต่อเนื่องและโปร่งใสตามหลักธรรมาภิบาล สังคมมีความปรองดองและความสามัคคี สามารถผนึกกำลังเพื่อพัฒนาประเทศ ชุมชนมีความเข้มแข็ง ครอบครัวมีความอบอุ่น ประชาชนมีความมั่นคงในชีวิต มีงานและรายได้ที่มั่นคงพอเพียงกับการดำรงชีวิต มีการออมสำหรับวัยเกษียณ ความมั่นคงของอาหาร พลังงาน และน้ำ มีที่อยู่อาศัยและความปลอดภัยในชีวิตทรัพย์สิน

ความมั่งคั่ง หมายถึง ประเทศไทยมีการขยายตัวของเศรษฐกิจอย่างต่อเนื่องและมีความยั่งยืนจนเข้าสู่กลุ่มประเทศรายได้สูง ความเหลื่อมล้ำของการพัฒนาลดลง ประชากรมีความอยู่ดีมีสุขได้รับผลประโยชน์จากการพัฒนาอย่างเท่าเทียมกันมากขึ้น และมีการพัฒนาอย่างทั่วถึงทุกภาคส่วนมีคุณภาพชีวิตตามมาตรฐานขององค์การสหประชาชาติ ไม่มีประชาชนที่อยู่ในภาวะความยากจน เศรษฐกิจในประเทศมีความเข้มแข็ง ขณะเดียวกันต้องมีความสามารถในการแข่งขันกับประเทศต่างๆทั้งในตลาดโลกและตลาดภายในประเทศเพื่อให้สามารถสร้างรายได้ทั้งจากภายในและภายนอกประเทศตลอดจนมีการสร้างฐานเศรษฐกิจและสังคมแห่งอนาคตเพื่อให้สอดคล้องกับบริบทการ

พัฒนาที่เปลี่ยนแปลงไป และประเทศไทยมีบทบาทที่สำคัญในเวทีโลก และมีความสัมพันธ์ทางเศรษฐกิจและการค้าอย่างแน่นแฟ้นกับประเทศในภูมิภาคเอเชีย เป็นจุดสำคัญของการเชื่อมโยงในภูมิภาค ทั้งการคมนาคมขนส่ง การผลิต การค้า การลงทุน และการทำธุรกิจ เพื่อให้เป็นพลังในการพัฒนา นอกจากนี้ยังมีความสมบูรณ์ในทุนที่จะสามารถสร้างการพัฒนาต่อเนื่องไปได้ ได้แก่ ทุนมนุษย์ ทุนทางปัญญาทุนทางการเงิน ทุนที่เป็นเครื่องมือเครื่องจักร ทุนทางสังคม และทุนทรัพยากรธรรมชาติและสิ่งแวดล้อม

**ความยั่งยืน** หมายถึง การพัฒนาที่สามารถสร้างความเจริญ รายได้ และคุณภาพชีวิตของประชาชนให้เพิ่มขึ้นอย่างต่อเนื่อง ซึ่งเป็นการเจริญเติบโตของเศรษฐกิจที่อยู่บนหลักการใช้ การรักษาและการฟื้นฟูฐานทรัพยากรธรรมชาติอย่างยั่งยืน ไม่ใช่ทรัพยากรธรรมชาติจนเกินพอดี ไม่สร้างมลภาวะต่อสิ่งแวดล้อมจนเกินความสามารถในการรองรับและเยียวยาของระบบนิเวศ การผลิตและการบริโภคเป็นมิตรกับสิ่งแวดล้อม และสอดคล้องกับเป้าหมายการพัฒนาที่ยั่งยืน ทรัพยากรธรรมชาติมีความอุดมสมบูรณ์มากขึ้นและสิ่งแวดล้อมมีคุณภาพดีขึ้น คนมีความรับผิดชอบต่อสังคม มีความเอื้ออาทร เสียสละเพื่อผลประโยชน์ส่วนรวม รัฐบาลมีนโยบายที่มุ่งประโยชน์ส่วนรวมอย่างยั่งยืนและให้ความสำคัญกับการมีส่วนร่วมของประชาชน และทุกภาคส่วนในสังคมยึดถือและปฏิบัติตามหลักปรัชญาของเศรษฐกิจพอเพียงเพื่อการพัฒนาอย่างสมดุล มีเสถียรภาพ และยั่งยืน

โดยมีเป้าหมายการพัฒนาประเทศ คือ **“ประเทศชาติมั่นคง ประชาชนมีความสุขเศรษฐกิจพัฒนาอย่างต่อเนื่อง สังคมเป็นธรรม ฐานทรัพยากรธรรมชาติยั่งยืน”** โดยยกระดับศักยภาพของประเทศในหลากหลายมิติ พัฒนาคนในทุกมิติและในทุกช่วงวัยให้เป็นคนดี เก่ง และมีคุณภาพ สร้างโอกาสและความเสมอภาคทางสังคม สร้างการเติบโตบนคุณภาพชีวิตที่เป็นมิตรกับสิ่งแวดล้อม และมีภาครัฐของประชาชนเพื่อประชาชนและประโยชน์ส่วนรวม โดยการประเมินผลการพัฒนาตามยุทธศาสตร์ชาติ ประกอบด้วย

- ๑) ความอยู่ดีมีสุขของคนไทยและสังคมไทย
- ๒) ชีตความสามารถในการแข่งขัน การพัฒนาเศรษฐกิจ และการกระจายรายได้
- ๓) การพัฒนาทรัพยากรมนุษย์ของประเทศ
- ๔) ความเท่าเทียมและความเสมอภาคของสังคม
- ๕) ความหลากหลายทางชีวภาพ คุณภาพสิ่งแวดล้อม และความยั่งยืนของทรัพยากรธรรมชาติ
- ๖) ประสิทธิภาพการบริหารจัดการและการเข้าถึงการให้บริการของภาครัฐ

#### ๔. ประเด็นยุทธศาสตร์ชาติ

##### ๔.๑ ยุทธศาสตร์ชาติด้านความมั่นคง

- (๑) การรักษาความสงบภายในประเทศ
- (๒) การป้องกันและแก้ไขปัญหาที่มีผลกระทบต่อความมั่นคง
- (๓) การพัฒนาศักยภาพของประเทศให้พร้อมเผชิญภัยคุกคามที่กระทบต่อความมั่นคงของชาติ
- (๔) การบูรณาการความร่วมมือด้านความมั่นคงกับอาเซียนและนานาชาติ รวมถึงองค์กรภาครัฐและที่มีใช้ภาครัฐ
- (๕) การพัฒนากลไกการบริหารจัดการความมั่นคงแบบองค์รวม

#### ๔.๒ ยุทธศาสตร์ชาติด้านการสร้างความสามารถในการแข่งขัน

- (๑) การเกษตรสร้างมูลค่า
- (๒) อุตสาหกรรมและบริการแห่งอนาคต
- (๓) สร้างความหลากหลายด้านการท่องเที่ยว
- ๔.๔ โครงสร้างพื้นฐาน เชื่อมไทย เชื่อมโลก
- (๕) พัฒนาเศรษฐกิจบนพื้นฐานผู้ประกอบการยุคใหม่

#### ๔.๓ ยุทธศาสตร์ชาติด้านการพัฒนาและเสริมสร้างศักยภาพทรัพยากรมนุษย์

- (๑) การปรับเปลี่ยนค่านิยมและวัฒนธรรม
- (๒) การพัฒนาศักยภาพคนตลอดช่วงชีวิต
- (๓) ปฏิรูปกระบวนการเรียนรู้ที่ตอบสนองต่อการเปลี่ยนแปลงในศตวรรษที่ ๒๑
- (๔) การตระหนักถึงพหุปัญญาของมนุษย์ที่หลากหลาย
- (๕) การเสริมสร้างให้คนไทยมีสุขภาวะที่ดี
- (๖) การสร้างสภาพแวดล้อมที่เอื้อต่อการพัฒนาและเสริมสร้างศักยภาพทรัพยากรมนุษย์
- (๗) การเสริมสร้างศักยภาพการกีฬาในการสร้างคุณค่าทางสังคมและพัฒนาประเทศ

#### ๔.๔ ยุทธศาสตร์ชาติด้านการสร้างโอกาสและความเสมอภาคทางสังคม

- (๑) การลดความเหลื่อมล้ำ สร้างความเป็นธรรมในทุกมิติ
- (๒) การกระจายศูนย์กลางความเจริญทางเศรษฐกิจ สังคม และเทคโนโลยี
- (๓) การเสริมสร้างพลังทางสังคม
- (๔) การเพิ่มขีดความสามารถของชุมชนท้องถิ่นในการพัฒนา การพึ่งตนเองและการจัดการตนเอง

#### ๔.๕ ยุทธศาสตร์ชาติด้านการสร้างการเติบโตบนคุณภาพชีวิตที่เป็นมิตรกับสิ่งแวดล้อม

- (๑) สร้างการเติบโตอย่างยั่งยืนบนสังคมเศรษฐกิจสีเขียว
- (๒) สร้างการเติบโตอย่างยั่งยืนบนสังคมเศรษฐกิจภาคทะเล
- (๓) สร้างการเติบโตอย่างยั่งยืนบนสังคมที่เป็นมิตรต่อสภาพภูมิอากาศ
- (๔) พัฒนาพื้นที่เมือง ชนบท เกษตรกรรมและอุตสาหกรรมเชิงนิเวศ มุ่งเน้นความเป็นเมืองที่เติบโตอย่าง

ต่อเนื่อง

- (๕) พัฒนาความมั่นคงน้ำ พลังงาน และเกษตรที่เป็นมิตรต่อสิ่งแวดล้อม
- (๖) ยกระดับกระบวนการตัดสินใจเพื่อกำหนดอนาคตประเทศ

#### ๔.๖ ยุทธศาสตร์ชาติด้านการปรับสมดุลและพัฒนาระบบการบริหารจัดการภาครัฐ

- (๑) ภาครัฐที่ยึดประชาชนเป็นศูนย์กลาง ตอบสนองความต้องการ และให้บริการอย่างสะดวกรวดเร็ว โปร่งใส
- (๒) ภาครัฐบริหารงานแบบบูรณาการโดยมียุทธศาสตร์ชาติเป็นเป้าหมายและเชื่อมโยงการพัฒนาในทุกระดับ ทุกประเด็น ทุกภารกิจ และทุกพื้นที่
- (๓) ภาครัฐมีขนาดเล็กลง เหมาะสมกับภารกิจ ส่งเสริมให้ประชาชนและทุกภาคส่วนมีส่วนร่วมในการพัฒนาประเทศ

(๔) ภาครัฐมีความทันสมัย

(๕) บุคลากรภาครัฐเป็นคนดีและเก่ง ยึดหลักคุณธรรม จริยธรรม มีจิตสำนึก มีความสามารถสูง มุ่งมั่น และเป็นมืออาชีพ

(๖) ภาครัฐมีความโปร่งใส ปลอดการทุจริตและประพฤติมิชอบ

(๗) กฎหมายมีความสอดคล้องเหมาะสมกับบริบทต่าง ๆ และมีเท่าที่จำเป็น

(๘) กระบวนการยุติธรรมเคารพสิทธิมนุษยชนและปฏิบัติต่อประชาชนโดยเสมอภาค

## ๑.๒ แผนพัฒนาเศรษฐกิจและสังคมแห่งชาติ ฉบับที่ ๑๓ (พ.ศ. ๒๕๖๖ – ๒๕๗๐)

แผนพัฒนาเศรษฐกิจและสังคมแห่งชาติ ฉบับที่ ๑๓ (พ.ศ. ๒๕๖๖ – ๒๕๗๐) มีสถานะเป็นแผนระดับที่ ๒ ซึ่งเป็นกลไกสำคัญในการแปลงยุทธศาสตร์ชาติไปสู่การปฏิบัติ และใช้เป็นกรอบสำหรับการจัดทำแผนระดับที่ ๓ เพื่อให้ดำเนินงานของภาคีการพัฒนาที่เกี่ยวข้องสามารถสนับสนุนการบรรลุเป้าหมายตามยุทธศาสตร์ชาติตามกรอบระยะเวลาที่คาดหวังไว้ได้ โดยพระราชบัญญัติสภาพัฒนาการเศรษฐกิจและสังคมแห่งชาติ พ.ศ.๒๕๖๑ บัญญัติให้แผนพัฒนาเศรษฐกิจและสังคมแห่งชาติ ฉบับที่ ๑๒ มีผลบังคับใช้ถึงวันที่ ๓๐ กันยายน ๒๕๖๕ ส่งผลให้กรอบระยะเวลา ๕ ปีของแผนพัฒนาเศรษฐกิจและสังคมแห่งชาติ ฉบับที่ ๑๓ เริ่มต้น ณ วันที่ ๑ ตุลาคม ๒๕๖๕ ครอบคลุมปีงบประมาณ พ.ศ.๒๕๖๖ – ๒๕๗๐ ซึ่งเป็นระยะเวลา ๕ ปี ที่สองของยุทธศาสตร์ชาติ

ทั้งนี้ ในการจัดทำแผนพัฒนาฯ ฉบับที่ ๑๓ ครั้งนี้ อยู่บนความตั้งใจที่จะให้แผนมีจุดเน้นและเป้าหมายของการพัฒนาที่เป็นรูปธรรม สามารถบ่งบอกทิศทางการพัฒนาที่ชัดเจนที่ประเทศควรมุ่งไปในระยะ ๕ ปีถัดไป โดยเป็นผลที่เกิดจากกระบวนการสังเคราะห์ข้อมูลอย่างรอบด้าน ทั้งสถานะของทุนในมิติต่าง ๆ บทเรียนของการพัฒนาที่ผ่านมา ตลอดจนการเปลี่ยนแปลงของปัจจัยและเงื่อนไขที่จะมีอิทธิพลต่อสภาพต่าง ๆ ของประเทศ รวมถึงการสนับสนุนให้ภาคีการพัฒนาทุกภาคส่วนเข้ามามีส่วนร่วมในการแลกเปลี่ยนความคิดเห็นอย่างกว้างขวาง ตั้งแต่ในขั้นตอนการกำหนดกรอบทิศทางของแผนไปจนถึงการยกร่างแผน

นอกจากนี้ การจัดทำแผนพัฒนาฯ ฉบับที่ ๑๓ ยังอยู่ในช่วงเวลาที่ว่าโลกรวมถึงประเทศไทยต้องเผชิญกับข้อจำกัดหลากหลายประการที่เป็นผลสืบเนื่องจากสถานการณ์การแพร่ระบาดของโควิด-๑๙ ซึ่งไม่เพียงแต่ก่อให้เกิดการเจ็บป่วยและเสียชีวิตของประชากร แต่ยังส่งผลให้เกิดเงื่อนไขทางเศรษฐกิจและการดำเนินชีวิตของประชาชนทุกกลุ่ม นอกจากนี้ ในระยะของแผนพัฒนาฯ ฉบับที่ ๑๓ ยังเป็นช่วงเวลาที่แนวโน้มของการพัฒนาของเทคโนโลยีอย่างก้าวกระโดด การเปลี่ยนแปลงสภาพภูมิอากาศที่มีความรุนแรงเพิ่มขึ้น การเป็นสังคมสูงวัยของประเทศไทยและหลายประเทศทั่วโลก ตลอดจนการเปลี่ยนแปลงด้านภูมิรัฐศาสตร์ระหว่างประเทศ ดังนั้น การขับเคลื่อนการพัฒนาประเทศท่ามกลางกระแสแนวโน้มการเปลี่ยนแปลงดังกล่าว จึงต้องให้ความสำคัญกับการเสริมสร้างความเข้มแข็งจากภายในให้สามารถเติบโตต่อไปได้อย่างมั่นคง ท่ามกลางความผันแปรที่เกิดขึ้นรอบด้าน และคำนึงถึงผลประโยชน์ของประเทศทั้งทางเศรษฐกิจ สังคม และสิ่งแวดล้อมอย่างยั่งยืน

## ๑. บทบาท ความสำคัญ และสถานะของแผน

### ๒. บริบทการพัฒนาประเทศ

- ๒.๑ บริบทการพัฒนาประเทศในมิติด้านเศรษฐกิจ
- ๒.๒ บริบทการพัฒนาประเทศในมิติด้านสังคมและทรัพยากรมนุษย์
- ๒.๓ บริบทการพัฒนาประเทศในมิติด้านทรัพยากรธรรมชาติและสิ่งแวดล้อม
- ๒.๔ บริบทการพัฒนาประเทศในมิติด้านการบริหารจัดการภาครัฐ

### ๓. วัตถุประสงค์ เป้าหมาย และหมุดหมายการพัฒนา

- ๓.๑. วัตถุประสงค์ และเป้าหมายการพัฒนา
- ๓.๒. หมุดหมายการพัฒนา

### ๔. แผนกลยุทธ์รายหมุดหมาย

ยุทธศาสตร์ในแผนพัฒนาฯ ฉบับที่ ๑๓ มีทั้งหมด ๑๓ หมุดหมาย ดังนี้

- ๔.๑ ไทยเป็นประเทศชั้นนำด้านสินค้าเกษตรและเกษตรแปรรูปมูลค่าสูง
- ๔.๒ ไทยเป็นจุดหมายของการท่องเที่ยวที่เน้นคุณภาพและความยั่งยืน
- ๔.๓ ไทยเป็นฐานการผลิตยานยนต์ไฟฟ้าที่สำคัญของโลก
- ๔.๔ ไทยเป็นศูนย์กลางการแพทย์และสุขภาพมูลค่าสูง
- ๔.๕ ไทยเป็นประตูการค้าการลงทุนและยุทธศาสตร์ทางโลจิสติกส์ที่สำคัญของภูมิภาค
- ๔.๖ ไทยเป็นศูนย์กลางอุตสาหกรรมอิเล็กทรอนิกส์อัจฉริยะและอุตสาหกรรมดิจิทัลของอาเซียน
- ๔.๗ ไทยมีวิสาหกิจขนาดกลางและขนาดย่อมที่เข้มแข็ง มีศักยภาพสูงและสามารถแข่งขันได้
- ๔.๘ ไทยมีพื้นที่และเมืองอัจฉริยะที่น่าอยู่ ปลอดภัย เด็ดขาดได้อย่างยั่งยืน
- ๔.๙ ไทยมีความยากจนข้ามรุ่นลดลง และมีความคุ้มครองทางสังคมที่เพียงพอเหมาะสม
- ๔.๑๐ ไทยมีเศรษฐกิจหมุนเวียนและสังคมคาร์บอนต่ำ
- ๔.๑๑ ไทยสามารถลดความเสี่ยงและผลกระทบจากภัยธรรมชาติ และการเปลี่ยนแปลงสภาพภูมิอากาศ
- ๔.๑๒ ไทยมีกำลังคนสมรรถนะสูง มุ่งเรียนรู้อย่างต่อเนื่อง ตอบโจทย์การพัฒนาแห่งอนาคต
- ๔.๑๓ ไทยมีภาครัฐที่ทันสมัย มีประสิทธิภาพ และตอบโจทย์ประชาชน

### ๕. การขับเคลื่อนแผนสู่การปฏิบัติ

- ๕.๑ หลักการขับเคลื่อนแผนสู่การปฏิบัติ
- ๕.๒ แนวทางขับเคลื่อนแผนสู่การปฏิบัติ
- ๕.๓ การติดตามประเมินผล

## ๑.๓ แผนพัฒนาจังหวัดพะเยา (๒๕๖๑ - ๒๕๖๕)

### ๑. วิสัยทัศน์การพัฒนาจังหวัด (พ.ศ. ๒๕๖๑ - ๒๕๖๕)

ท้องถิ่นเข้มแข็ง แหล่งผลิตเกษตรปลอดภัย ภายใต้การเป็นประชาคมอาเซียน

## ๒. พันธกิจของจังหวัดพะเยา

๑. พัฒนาผลผลิตเกษตรปลอดภัย ในพื้นที่เป้าหมายเดิมและขยายในพื้นที่เป้าหมายใหม่
๒. เพิ่มขีดความสามารถในการแข่งขัน สร้างความสัมพันธ์กับประเทศเพื่อนบ้าน และขยาย มูลค่าการค้าชายแดน
๓. ส่งเสริมให้ประชาชน ตระหนักถึงอัตลักษณ์และมีคุณภาพชีวิตที่ดี มีความมั่นคง ชุมชน เข้มแข็งและอยู่ร่วมกันอย่างมีความสุข เพิ่มทักษะและสมรรถนะ พร้อมสู่ประชาคมอาเซียน
๔. ส่งเสริมการจัดการทรัพยากรธรรมชาติและสิ่งแวดล้อม แบบมีส่วนร่วม

## ๓. เป้าประสงค์ของจังหวัดพะเยา

๑. ประชาชนมีรายได้เพิ่มขึ้น มีความปลอดภัยที่เพิ่มขึ้น
๒. จังหวัดมีพื้นที่เกษตรปลอดภัยเพิ่มขึ้น และช่องทางการตลาดผลผลิตเกษตรปลอดภัย มีการขยายตัวเพิ่มขึ้น
๓. จังหวัดมีมูลค่า การค้า การลงทุน การท่องเที่ยว และการค้าชายแดน เพิ่มขึ้น
๔. สังคม ชุมชนมีความเข้มแข็งพร้อมเข้าสู่ประชาคมอาเซียน
๕. จังหวัดพะเยามีทรัพยากรธรรมชาติที่อุดมสมบูรณ์ สิ่งแวดล้อมปราศจากมลพิษและลด การเกิดภาวะโลกร้อน
๖. ประชาชนอยู่ในสังคมอย่างสงบสุข มีความมั่นคง ปลอดภัย ชุมชนเข้มแข็ง

## ๔. ตัวชี้วัดและค่าเป้าหมายการพัฒนา (KPI/Targets)

๑. ร้อยละที่เพิ่มขึ้นของมูลค่าผลผลิตการเกษตรที่สำคัญของจังหวัด (ค่าเป้าหมาย : ร้อยละ ๕)
๒. ร้อยละที่เพิ่มขึ้นของมูลค่าการค้าชายแดน (ค่าเป้าหมาย : ร้อยละ ๕)
๓. ระดับความสำเร็จของการเพิ่มสมรรถนะด้านการบริหารจัดการและการตลาด (ค่าเป้าหมาย : ระดับ ๕)
๔. ระดับความสำเร็จของการพัฒนาคุณภาพด้านการท่องเที่ยวของจังหวัด (ค่าเป้าหมาย:ระดับ ๕)
๕. ร้อยละของประชากรกลุ่มเป้าหมายที่ได้รับการส่งเสริมและพัฒนาศักยภาพความพร้อมเข้าสู่สังคมอาเซียน (ค่าเป้าหมาย : ร้อยละ ๖๐)
๖. ระดับความสำเร็จของการดำเนินการบริหารจัดการทรัพยากรธรรมชาติและสิ่งแวดล้อม (ค่าเป้าหมาย : ระดับ ๕)
๗. ระดับความสำเร็จของการแก้ไขปัญหาเสพติด (ค่าเป้าหมาย : ระดับ๕)
๘. ร้อยละของจำนวนขอพิพาทใดเข้าสู่กระบวนการยุติธรรมทางเลือกให้กับประชาชนเพิ่มขึ้นทุกปี (ค่าเป้าหมาย : ร้อยละ ๑๐)
๙. ร้อยละของประชาชนมีความรู้ความเข้าใจเกี่ยวกับประชาคมอาเซียน (ค่าเป้าหมาย : ร้อยละ ๘๐)
๑๐. ระดับความสำเร็จของการจัดกิจกรรมเสริมสร้างความรักดีต่อชาติ ศาสนา และพระมหากษัตริย์ (ค่าเป้าหมาย : ระดับ ๕)

## ๕. ประเด็นยุทธศาสตร์จังหวัดพะเยา

- ประเด็นยุทธศาสตร์ที่ ๑ ส่งเสริมการเกษตรปลอดภัย และการค้า การลงทุน เพื่อเพิ่มขีดความสามารถในการแข่งขัน
- ประเด็นยุทธศาสตร์ที่ ๒ สร้างคุณค่าและพัฒนาคุณภาพชีวิตของประชาชน
- ประเด็นยุทธศาสตร์ที่ ๓ พัฒนาและอนุรักษ์ทรัพยากรธรรมชาติและสิ่งแวดล้อมอย่างยั่งยืน
- ประเด็นยุทธศาสตร์ที่ ๔ ส่งเสริมความมั่นคงภายในและตามแนวชายแดน

## ๒ ยุทธศาสตร์ขององค์การบริหารส่วนตำบลจำป่าหวาย (พ.ศ. ๒๕๖๖ – ๒๕๗๐ )

### ๒.๑ วิสัยทัศน์ขององค์การบริหารส่วนตำบลจำป่าหวายการพัฒนา (Vision)

“ ชุมชนน่าอยู่ สุขภาพดีถ้วนหน้า นำพาวิถีพอเพียง ”

### ๒.๒ ยุทธศาสตร์

- ยุทธศาสตร์ที่ ๑ พัฒนาระบบเศรษฐกิจ
- ยุทธศาสตร์ที่ ๒ พัฒนาสังคม การศึกษา การสาธารณสุข ศาสนา และวัฒนธรรม
- ยุทธศาสตร์ที่ ๓ บริหารจัดการทรัพยากรธรรมชาติและสิ่งแวดล้อม
- ยุทธศาสตร์ที่ ๔ รักษาความมั่นคงและความสงบเรียบร้อย
- ยุทธศาสตร์ที่ ๕ ส่งเสริมการบริหารจัดการตามหลักธรรมาภิบาล

### พันธกิจการพัฒนา (Mission)

๑. ส่งเสริมการศึกษา ศาสนา วัฒนธรรมและภูมิปัญญาท้องถิ่น
๒. ส่งเสริมสุขภาพอนามัย อนุรักษ์ป้องกันโรค
๓. ส่งเสริมอาชีพและการมีงานทำ
๔. ส่งเสริมโอกาสทางการเกษตร การค้า การลงทุน และการท่องเที่ยวเชื่อมโยงระบบสารสนเทศ
๕. บำรุงรักษาทรัพยากรธรรมชาติและสิ่งแวดล้อม สาธารณูปโภคและสาธารณูปการ
๖. การป้องกันบรรเทาสาธารณภัย
๗. การปกป้อง เติบโตทุน สถาบันพระมหากษัตริย์
๘. การป้องกันและแก้ไขปัญหายาเสพติด
๙. ส่งเสริมและสนับสนุนความเข้มแข็งของสังคม
๑๐. พัฒนาศักยภาพบุคลากรท้องถิ่นและการบริหารจัดการที่ดี
๑๑. พัฒนาศักยภาพขององค์กร ชุมชน และประชาชนในพื้นที่

### จุดมุ่งหมายการพัฒนา ( Goals)

๑. ส่งเสริมการพัฒนาคุณภาพการศึกษาทุกระดับทั้งในระบบและนอกระบบ
๒. ส่งเสริมและสนับสนุนสุขภาพอนามัยและคุณภาพการให้บริการด้านสาธารณสุข
๓. เสริมสร้างและสนับสนุนด้านกีฬา
๔. อนุรักษ์ พื้นฟู สืบสานคุณค่าศิลปวัฒนธรรม ประเพณีและภูมิปัญญาท้องถิ่น
๕. เพิ่มศักยภาพและส่งเสริมสถาบันครอบครัวและสถาบันศาสนา
๖. ขยายโอกาสและการสงเคราะห์แก่ผู้สูงอายุ ผู้พิการและผู้ด้อยโอกาส
๗. ส่งเสริมการมีส่วนร่วมของเด็กและเยาวชนและประชาชนด้านต่างๆ ที่เกี่ยวข้องกับการศึกษา
๘. ส่งเสริมและสนับสนุนการสร้างอาชีพและพัฒนาคุณภาพผลิตภัณฑ์และสินค้าชุมชน
๙. ส่งเสริมการผลิตและสนับสนุนการใช้พลังงานทดแทน
๑๐. สนับสนุนและส่งเสริมเพิ่มคุณภาพผลผลิตทางการเกษตร การตลาด สินค้าปลอดภัยและได้มาตรฐาน
๑๑. ส่งเสริมแก้ไขปัญหามลพิษทางอากาศและการดำเนินชีวิตตามแนวทางปรัชญาเศรษฐกิจพอเพียง
๑๒. พัฒนาเส้นทางคมนาคม การขนส่ง โทรคมนาคม ไฟฟ้า และโครงสร้างอื่นๆ
๑๓. พัฒนาปรับปรุง พื้นฟูแหล่งน้ำ ระบบส่งน้ำทางการเกษตร และระบบประปา

๑๔. พัฒนาและส่งเสริมแหล่งท่องเที่ยวและการบริการให้มีคุณภาพและได้มาตรฐาน

๑๕. อนุรักษ์ฟื้นฟูและบริหารจัดการทรัพยากรธรรมชาติควบคู่กับการป้องกันการบุกรุกทำลายแหล่งน้ำ ดิน ป่าไม้ แร่ธาตุอื่นๆ

๑๖. พัฒนาหมู่บ้านสะอาด ปลอดภัย มีการบริหารจัดการคุณภาพสิ่งแวดล้อมของน้ำเสีย หมอกควัน ไฟป่า และแหล่งน้ำ

๑๗. พัฒนาระบบการป้องกันอาชญากรรม อุบัติภัย และสาธารณภัย

๑๘. ป้องกันและแก้ไขปัญหายาเสพติด อำนวยความเป็นธรรม สร้างความเข้มแข็งของชุมชนและปกป้องสถาบัน

๑๙. ป้องกันและแก้ไขปัญหาระงา การค้ามนุษย์ แรงงานต่างด้าว

๒๐. พัฒนาศักยภาพและเพิ่มประสิทธิภาพบุคลากรและการให้บริการประชาชน

๒๑. พัฒนารายได้และการจัดเก็บภาษี

๒๒. พัฒนาระบบสารสนเทศ สื่อและการรับรู้ข้อมูลข่าวสาร

### ๒.๓ ตัวชี้วัด

(๑) ประชาชนมีแหล่งกักเก็บน้ำใช้สำหรับอุปโภค บริโภค และการเกษตรอย่างพอเพียง

(๒) ประชาชนในตำบลจำปาวายมีรายได้เพิ่มขึ้น

(๓) ศพด. ๑ แห่ง ได้รับการสนับสนุนอาหารกลางวัน อาหารเสริมนม รวมทั้งพัฒนาอาคารสถานที่และระบบบริหารจัดการ

(๔) เด็กและเยาวชนได้ร่วมกิจกรรม

(๕) ผู้ดูแลเด็กเล็กได้รับการพัฒนาประสิทธิภาพในการปฏิบัติงาน

(๖) เด็กเล็กได้มีความรู้ และมีทักษะเพิ่มขึ้น

(๗) มีวัสดุ อุปกรณ์การเรียนการสอนอย่างทั่วถึงและเพียงพอ

(๘) มีอาสาสมัครในการช่วยเหลือชุมชนและประสานงานในชุมชน

(๙) ประชาชนมีรายได้เพิ่มขึ้น ๕%

(๑๐) ส่งเสริมสวัสดิการสังคมสงเคราะห์ ผู้พิการ ผู้ด้อยโอกาส ผู้สูงอายุ ๑๓ หมู่บ้าน

(๑๑) กลุ่มสตรี อสม. ได้ทำกิจกรรมร่วมกัน และสร้างความสามัคคี

(๑๒) ประชาชนได้รับการบริการสาธารณสุขอย่างทั่วถึงทั้ง ๑๓ หมู่บ้าน

(๑๓) จัดวางผังเมืองขององค์การบริหารส่วนตำบลจำปาวายให้เป็นไปตามมาตรฐาน

(๑๔) ก่อสร้าง ปรับปรุงเส้นทางคมนาคมอย่างทั่วถึงทั้ง ๑๓ หมู่บ้าน

(๑๕) ประสาน สนับสนุน ร่วมมือกับส่วนราชการ และองค์กรปกครองส่วนท้องถิ่นอื่นๆ

(๑๖) ส่งเสริมขนบธรรมเนียม จารีตประเพณี ศิลปวัฒนธรรมอันดีงามของท้องถิ่นทั้ง ๑๓ หมู่บ้าน

(๑๗) ส่งเสริมและสนับสนุนกิจกรรมลานกีฬาชุมชนและจัดการแข่งขันกีฬาประเภทต่างๆ ทั้ง ๑๓ หมู่บ้าน

(๑๘) ส่งเสริมการเลือกตั้งตามระบบการปกครองแบบประชาธิปไตยและตามกฎหมายที่เกี่ยวข้องทั้ง ๑๓

หมู่บ้าน

(๑๙) การจัดระเบียบโครงสร้างการบริหารจัดการภายในองค์กรให้สามารถปฏิบัติหน้าที่ให้เกิดประสิทธิภาพ และประสิทธิผลยิ่งขึ้นทั้ง ๑๓ หมู่บ้าน

(๒๐) ส่งเสริมให้ประชาชนมีส่วนร่วมในการบริหารงานขององค์การบริหารส่วนตำบลจำปาหวาย

(๒๑) ส่งเสริมให้เกิดการบริหารจัดการที่มีประสิทธิภาพ ตอบสนองความต้องการของประชาชนตามหลักการ บริหารกิจการบ้านเมืองที่ดีทั้ง ๑๓ หมู่บ้าน

(๒๒) ส่งเสริมและสนับสนุนการติดตั้งระบบเตือนภัยธรรมชาติ และภัยพิบัติต่างๆ ทั้ง ๑๓ หมู่บ้าน

(๒๓) ส่งเสริมการฝึกอบรมอาสาสมัครป้องกันภัยและบรรเทาสาธารณภัยประจำหมู่บ้าน/ตำบล และทีมกู้ชีพ กู้ภัยตำบลทั้ง ๑๓ หมู่บ้าน

(๒๔) สนับสนุนให้มีวัสดุอุปกรณ์เกี่ยวกับการป้องกันและการช่วยเหลือเมื่อเกิดภัยพิบัติ

(๒๕) เพื่อทัศนียภาพที่สวยงาม ประชาชนเห็นประโยชน์ของการปลูกป่า

(๒๖) ส่งเสริมสนับสนุนและร่วมมือกับส่วนราชการ องค์กรปกครองส่วนท้องถิ่นอื่น และภาคเอกชน ในการ รณรงค์สร้างจิตสำนึก เพื่อป้องกันและแก้ไขปัญหาลพิษและปัญหาสิ่งแวดล้อมของทั้ง ๑๓ หมู่บ้าน

(๒๗) มีการกำจัดขยะ สิ่งปฏิกูลอย่างถูกวิธีทั้ง ๑๓ หมู่บ้าน

#### ๒.๔ ค่าเป้าหมาย

(๑) มีแหล่งน้ำพอเพียงต่อการอุปโภคบริโภคและทำการเกษตร

(๒) การศึกษาที่มีคุณภาพและมาตรฐาน และเกิดการเรียนรู้ต่อเนื่อง

(๓) ประชาชนมีทักษะในการประกอบอาชีพด้านเกษตร

(๔) ประชาชนมีคุณภาพชีวิตที่ดีขึ้น

(๕) ประชาชนเข้าถึงบริการสาธารณสุข มีสุขภาพแข็งแรง

(๖) ประชาชนได้ใช้เส้นทางคมนาคมที่มีมาตรฐาน ปลอดภัย

(๗) ประชาชนได้ร่วมกิจกรรมส่งเสริมประเพณี วัฒนธรรม การท่องเที่ยว กีฬาและนันทนาการของท้องถิ่น

(๘) องค์กรปกครองส่วนท้องถิ่นมีธรรมาภิบาลดีขึ้น

(๙) ประชาชนมีความปลอดภัยในชีวิตและทรัพย์สิน

(๑๐) สิ่งแวดล้อมและทรัพยากรธรรมชาติได้รับการฟื้นฟูและอนุรักษ์

#### ๒.๖ กลยุทธ์

##### ยุทธศาสตร์ที่ ๑ ด้านเศรษฐกิจ

แนวทางที่ ๑ ส่งเสริมสนับสนุนการพัฒนาอาชีพ

แนวทางที่ ๒ ส่งเสริมพัฒนาเส้นทางคมนาคมขนส่ง/ไฟฟ้า/น้ำประปา/แหล่งน้ำเพื่ออุปโภค บริโภค

##### ยุทธศาสตร์ที่ ๒ พัฒนาศักยภาพ การศึกษา การสาธารณสุข ศาสนา และวัฒนธรรม

แนวทางที่ ๑ ส่งเสริมสนับสนุนพัฒนาคุณภาพชีวิตด้านการศึกษา

แนวทางที่ ๒ ส่งเสริมสนับสนุนพัฒนาด้านสาธารณสุข

แนวทางที่ ๓ ส่งเสริมสนับสนุนและจัดกิจกรรมงานทางด้านศาสนา ศิลปวัฒนธรรม ประเพณี วันสำคัญของชาติ

แนวทางที่ ๔ ส่งเสริมสนับสนุนและจัดให้มีการละเล่นกีฬานันทนาการ การพักผ่อนหย่อนใจและจัดให้มีสถานที่ที่เหมาะสมอย่างพอเพียง

แนวทางที่ ๕ ส่งเสริมสนับสนุนสวัสดิการสังคม

### **ยุทธศาสตร์ที่ ๓ ทรพยากรและสิ่งแวดล้อม**

แนวทางที่ ๑ ส่งเสริมฟื้นฟูทรัพยากรธรรมชาติและสิ่งแวดล้อม

แนวทางที่ ๒ พัฒนาศักยภาพชุมชนเพื่อการจัดการทรัพยากรธรรมชาติและสิ่งแวดล้อมอย่างมีประสิทธิภาพ และการจัดการด้านมลภาวะ

### **ยุทธศาสตร์ที่ ๔ รักษาความมั่นคงและความสงบเรียบร้อย**

แนวทางที่ ๑ ปกป้องและเทิดทูนสถาบันชาติ ศาสนา และพระมหากษัตริย์

แนวทางที่ ๒ ป้องกันและแก้ไขปัญหาเสพติด

แนวทางที่ ๓ การพัฒนาศักยภาพด้านความปลอดภัยในชีวิตและทรัพย์สิน

### **ยุทธศาสตร์ที่ ๕ การบริหารราชการให้มีประสิทธิภาพคุณภาพตามหลักธรรมาภิบาล**

แนวทางที่ ๑ การส่งเสริมการเพิ่มศักยภาพของบุคลากรและองค์กรให้มีความสามารถในการพัฒนา

แนวทางที่ ๒ ส่งเสริมการมีส่วนร่วมของทุกภาคส่วนตามหลักการบริหารบ้านเมืองที่ดี

### **๒.๗ จุดยืนทางยุทธศาสตร์**

(๑) การพัฒนาชุมชนให้น่าอยู่มีความเข้มแข็ง โดยได้รับบริการสาธารณะด้านโครงสร้างพื้นฐานที่จำเป็นเพื่อรองรับการขยายตัวของชุมชนและเศรษฐกิจ

(๒) การพัฒนาระบบการศึกษาและส่งเสริมศิลปวัฒนธรรมท้องถิ่น

(๓) ส่งเสริมและพัฒนาศักยภาพคนและความเข้มแข็งของชุมชนในการพึ่งตนเอง

(๔) การกำจัดขยะมูลฝอย สิ่งปฏิกูลและมลภาวะสิ่งแวดล้อมที่มีอย่างยั่งยืน

(๕) การพัฒนาระบบการบริหารจัดการภาครัฐที่ดีและมีส่วนร่วมจากทุกภาคส่วน

### **๒.๘ แผนงาน**

(๑) แผนงานบริหารงานทั่วไป

(๒) แผนงานการรักษาความสงบภายใน

(๓) แผนงานการศึกษา

(๔) แผนงานสาธารณสุข

(๕) แผนงานสังคมสงเคราะห์

(๖) แผนงานเคหะและชุมชน

(๗) แผนงานสร้างความเข้มแข็งของชุมชน

(๘) แผนงานการศาสนาและวัฒนธรรมและนันทนาการ

(๙) แผนงานอุตสาหกรรมและการโยธา

(๑๐) แผนงานการเกษตร

(๑๑) แผนงานงบกลาง

## ๒.๘ ความเชื่อมโยงของยุทธศาสตร์ในภาพรวม

ในการจัดทำแผนพัฒนาท้องถิ่น (พ.ศ. ๒๕๖๑ – ๒๕๖๕) ขององค์การบริหารส่วนตำบลจำปาหวาย มีความสอดคล้องกับ ยุทธศาสตร์การพัฒนาขององค์กรปกครองส่วนท้องถิ่นจังหวัด ยุทธศาสตร์จังหวัด ยุทธศาสตร์การพัฒนากลุ่มจังหวัด ยุทธศาสตร์การพัฒนาภาค แผนพัฒนาเศรษฐกิจและสังคมแห่งชาติ ฉบับที่ ๑๒ และ ยุทธศาสตร์ชาติ ๒๐ ปี ดังนี้

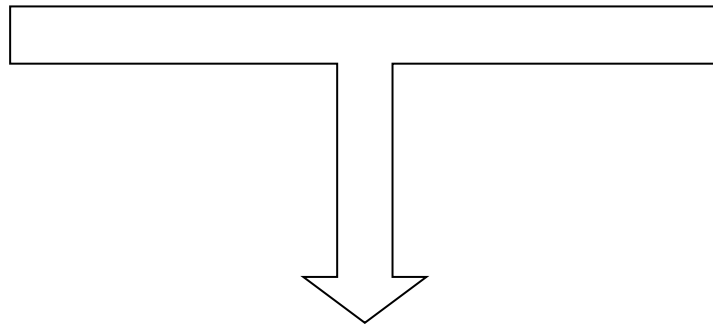

๒.๘ ความเชื่อมโยงยุทธศาสตร์การพัฒนาจังหวัดกับยุทธศาสตร์การพัฒนาขององค์การบริหารส่วนตำบลจำปาศักดิ์

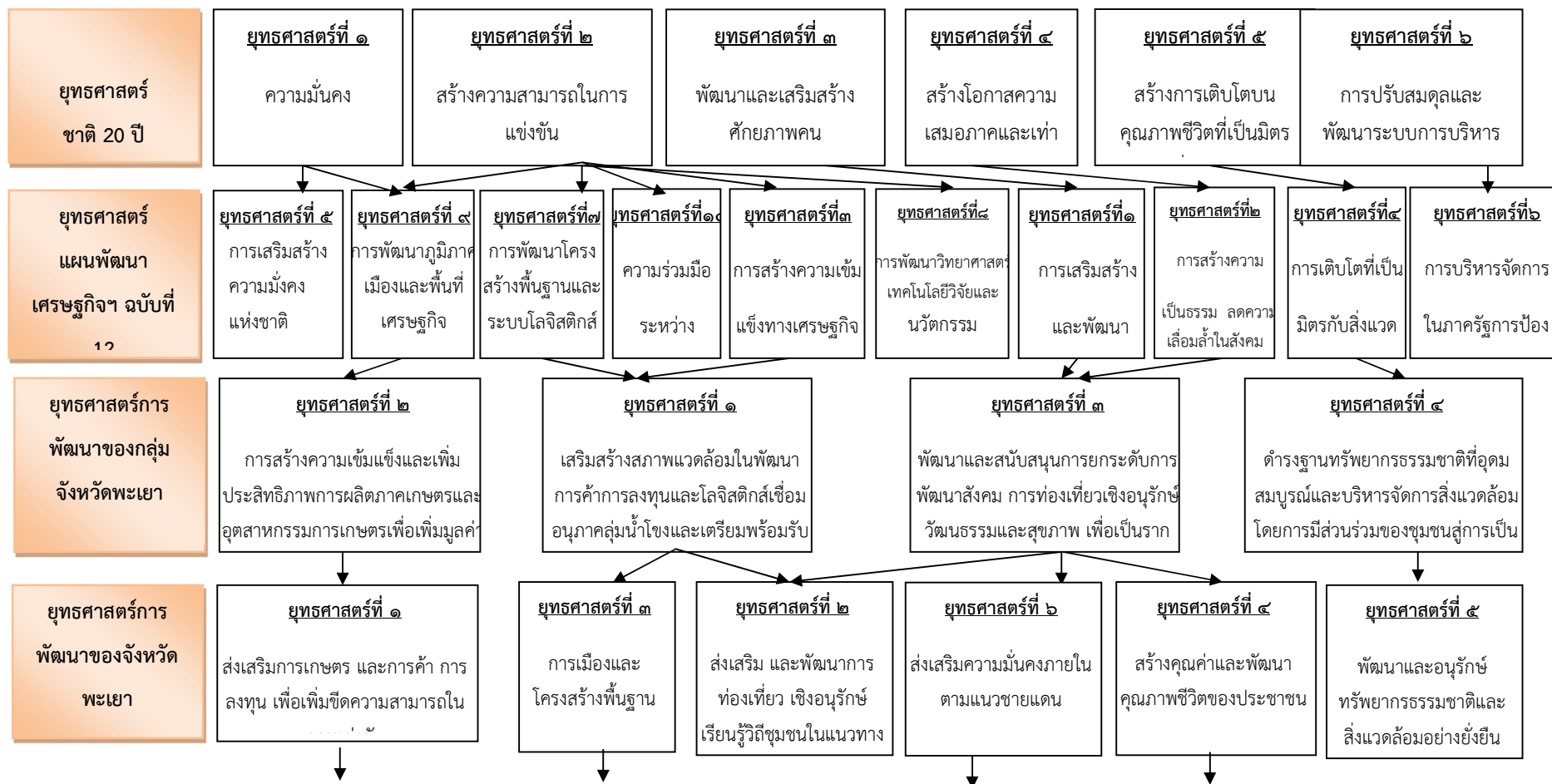

ยุทธศาสตร์การ  
พัฒนาขององค์กร  
ปกครองส่วน  
ท้องถิ่นในเขต

ยุทธศาสตร์ที่ ๑  
ด้านพัฒนาระบบ  
เศรษฐกิจ

ยุทธศาสตร์ที่ ๕  
ส่งเสริมการบริหารจัดการตาม  
หลักธรรมาภิบาล

ยุทธศาสตร์ที่ ๔  
ด้านรักษาความมั่น  
มั่นคงและความสงบ

ยุทธศาสตร์ที่ ๒  
ด้านพัฒนาสังคม  
การศึกษาและ

ยุทธศาสตร์ที่ ๓  
ด้านบริหาร  
ทรัพยากรธรรมชาติ

ยุทธศาสตร์การ  
พัฒนาขององค์กร  
ปกครองส่วน  
ท้องถิ่นในเขต

ยุทธศาสตร์ที่ ๑  
ด้านพัฒนาระบบ  
เศรษฐกิจ

ยุทธศาสตร์ที่ ๕  
ส่งเสริมการบริหารจัดการตาม  
หลักธรรมาภิบาล

ยุทธศาสตร์ที่ ๔  
ด้านรักษาความมั่น  
มั่นคงและความสงบ

ยุทธศาสตร์ที่ ๒  
ด้านพัฒนาสังคม  
การศึกษาและ

ยุทธศาสตร์ที่ ๓  
ด้านบริหาร  
ทรัพยากรธรรมชาติ

ยุทธศาสตร์การ  
พัฒนาของอบต.  
จำป่าหวาย

ยุทธศาสตร์ที่ ๑  
ด้านพัฒนาด้าน  
เศรษฐกิจ

ยุทธศาสตร์ที่ ๕  
ด้านบริหารจัดการที่ดี

ยุทธศาสตร์ที่ ๔  
ด้านความมั่นคงและ  
ความสงบเรียบร้อย

ยุทธศาสตร์ที่ ๒  
ด้านการพัฒนาสังคม  
และคุณภาพชีวิต

ยุทธศาสตร์ที่ ๓  
ด้าน  
ทรัพยากรธรรมชาติ

แผนผังยุทธศาสตร์ (strategic map)

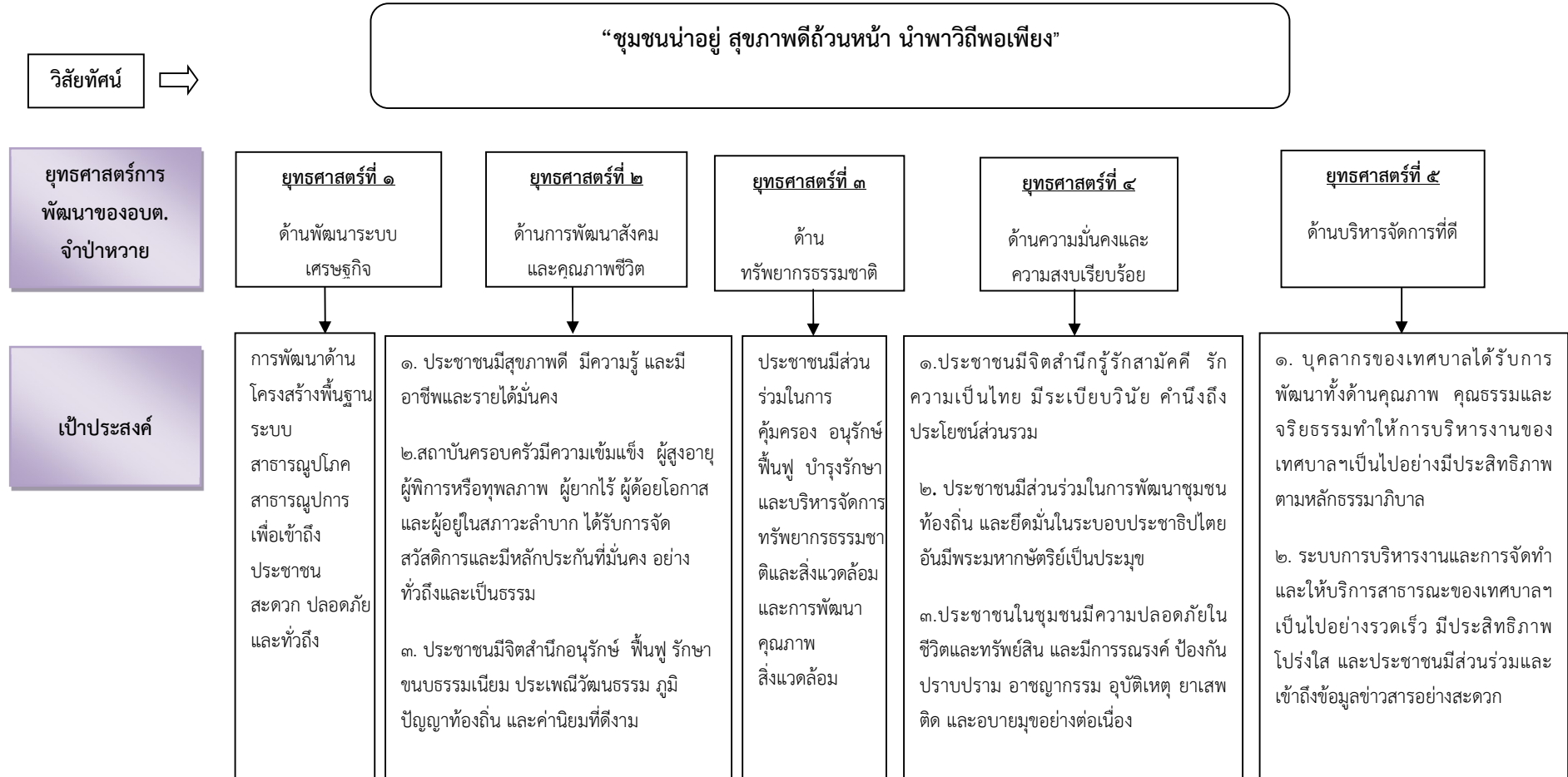

### ๓. การวิเคราะห์เพื่อพัฒนาท้องถิ่น

#### ๓.๑ จุดแข็ง สามารถวิเคราะห์จุดแข็ง ได้ดังนี้

๑. การตั้งบ้านเรือนที่อยู่อาศัยตั้งตามถนนสายหลักเป็นแนวเดียวกันทำให้งบประมาณในการพัฒนาด้านต่าง ๆ เช่น การสร้างถนน ไฟกึ่ง และโรงเรียน เป็นไปอย่างมีคุณภาพเพียงพอ
๒. ผู้นำชุมชนมีความเข้มแข็ง
๓. เมืองศิกรชุมชนที่เข้มแข็ง มีความสามัคคี
๔. อยู่ใกล้หน่วยงานราชการ ห่างจาก อำเภอ โรงพยาบาล ประมาณ ๑๔ กิโลเมตร ห่างจากจังหวัดพะเยา ประมาณ ๑๔ กิโลเมตร ทำให้สะดวกในการเดินทางไปศึกษาเล่าเรียน ไปติดต่อราชการ และค้าขายสินค้าทางการเกษตรของประชาชนในตำบล
๕. ตำบลจำปาหวาย มีราบลุ่มภูเขา ทำให้มีแหล่งท่องเที่ยวที่เป็นธรรมชาติดึงดูดนักท่องเที่ยว เช่น แหล่งน้ำซับน้ำจืด
๖. มีสินค้าเกษตรที่ดีมีคุณภาพคือ ข้าว หอมแดง กระเทียม พักทอง ข้าวโพด
๗. มีหน่วยงานภาครัฐ (อบต. โรงพยาบาลส่งเสริมสุขภาพตำบล) อยู่ใกล้ชิดกับประชาชนทำให้รับทราบปัญหา และสามารถแก้ไขปัญหาได้อย่างตรงตามความต้องการของประชาชน
๘. ประชาชนนับถือศาสนาเดียวกันทำให้ง่ายและสะดวกในการพัฒนาตำบล /ชุมชน

#### จุดอ่อน

๑. ประชาชนส่วนใหญ่ทำการเกษตรกรรมและมีรายได้ต่ำ
๒. เกษตรกรขาดความรู้ในการเพิ่มมูลค่าสินค้าการเกษตร
๓. เกษตรกรส่วนใหญ่เน้นการใช้สารเคมีในการผลิตสินค้าทางการเกษตรทำให้เกิดปัญหาสารเคมีตกค้างในตัวเกษตรกรและในผลผลิต
๔. ปัญหาหนี้สินของประชาชนที่เพิ่มมากขึ้นทุกปี
๕. การควบคุมโรคติดต่อเป็นไปด้วยความลำบากเนื่องจากมีบ้านเรือนที่ตั้งใกล้ชิดกัน
๖. งบประมาณของภาครัฐ มีไม่เพียงพอสำหรับการแก้ปัญหาความต้องการของประชาชน
๗. ประชาชนมีค่านิยมที่ผิดเกี่ยวกับการเข้าสังคม การร่วมกันทำกิจกรรมต่าง ๆ เช่น เทศกาลสงกรานต์ เทศกาลขึ้นปีใหม่ การขึ้นบ้านใหม่ การแต่งงาน งานศพ ว่าต้องดื่มสุราจึงจะถือว่า ได้ร่วมทำกิจกรรม

## โอกาส

ปัจจุบันนโยบายของรัฐบาลเน้นให้ท้องถิ่นมีการพัฒนา โดยให้คนในท้องถิ่นได้แก้ปัญหาเอง จึงทำให้ประชาชนในท้องถิ่นสามารถแก้ปัญหาได้ตรงจุด และนอกจากนี้รัฐบาลยังได้กระจายอำนาจให้ท้องถิ่นเพิ่มขึ้นและได้ถ่ายโอนงานจากส่วนกลาง ส่วนภูมิภาคให้ท้องถิ่นรับผิดชอบโดยตรง ทำให้สามารถดำเนินการช่วยเหลือประชาชนได้รวดเร็วและทันเวลามากขึ้น

๑. ผู้บริหารท้องถิ่น ผู้นำองค์กรในท้องถิ่นให้ความสำคัญ ต่อในพัฒนา
๒. เนื่องจากอยู่ใกล้ป่าทำให้ประชาชน มีอาชีพและรายได้เสริมจากการหาของป่า เช่น หน่อไม้ เห็ด และสมุนไพรต่าง ๆ สร้างรายได้ให้ประชาชนได้เป็นอย่างดี
๓. มีเครือข่ายทั้งภาครัฐ และเอกชน ร่วมกันพัฒนาชุมชน
๔. มีทรัพยากรธรรมชาติที่อุดมสมบูรณ์ เช่น ไม้ไผ่ สามารถนำมาแปรรูปเป็น ผลิตภัณฑ์ สร้างรายได้ให้แก่ชุมชน

## อุปสรรคหรือข้อจำกัด

1. ประชาชนในพื้นที่ส่วนมากมีส่วนใหญ่มีอาชีพเกษตรกรรม ทำให้ยากที่จะเข้าใจในเทคโนโลยีใหม่ ๆ สำหรับการผลิตสินค้าทางการเกษตร
2. รัฐบาลมีการเปลี่ยนแปลงบ่อย
3. เนื่องจากพื้นที่ในการทำการเกษตรมีจำนวนมากและเกษตรกรส่วนใหญ่ยังทำการเกษตรแบบเก่า และยังไม่นิยมใช้สารเคมี
4. น้ำที่ใช้ทำการเกษตรไม่เพียงพอ ถูกจำกัดด้วยจำนวนประชากรที่ใช้น้ำ
5. ตลาดรองรับสินค้าทางการเกษตรไม่เพียงพอกับผลผลิตซึ่งออกมาพร้อมกันเป็นจำนวนมาก
6. ไม่มีเอกสารสิทธิ์ในที่ดินทำกิน
7. งบประมาณในการพัฒนาท้องถิ่นมีน้อย

### **๓.๒ การประเมินสถานการณ์สภาพแวดล้อมภายนอกที่เกี่ยวข้อง**

แนวโน้มการพัฒนาอบต.จำปาหวาย มีศักยภาพเชิงพื้นที่ที่มีผลผลิตทางการเกษตรที่เหมาะสม สามารถสร้างกระบวนการผลิตเกษตรปลอดภัยได้อย่างมีประสิทธิภาพ ดังนั้น ควรเน้นการพัฒนาด้านแหล่งน้ำ และระบบโลจิสติกส์ เพื่อสนับสนุนการผลิตทางการเกษตรซึ่งจะมุ่งเน้นข้าว หอมแดง กระเทียม พักทอง ยางพารา มัน กลุ่มอาหารแปรรูป และสินค้า OTOP โดยการกระจายสินค้าไปสู่จังหวัด กลุ่มจังหวัด และกลุ่มประเทศอาเซียน ASEAN

## ด้านสถานการณ์น้ำ

จากการวิเคราะห์สถานการณ์น้ำ ในช่วงที่ผ่านมาปัญหาการเกิดภัยแล้งหรือการขาดแคลนน้ำนั้น เกิดจากการไม่มีหรือขาดแคลนน้ำที่มีคุณภาพดี สำหรับใช้ในกิจกรรมต่างๆ ได้แก่ การอุปโภค บริโภค การเกษตร การปศุสัตว์ การเพาะเลี้ยงสัตว์น้ำ เป็นต้น ส่งผลกระทบทั้งทางตรงและทางอ้อมต่อการดำรงชีพของประชาชน

สาเหตุทั่วไปของการเกิดภัยแล้ง(ขาดแคลนน้ำ)

อาจสรุปสาเหตุที่ทำให้เกิดภัยแล้งได้ดังนี้

๑. การเปลี่ยนแปลงของสภาพภูมิอากาศ และสิ่งแวดล้อม โดยในฤดูฝน ฝนไม่ตกตามฤดูกาล ตกน้อย ทึ่ช่วง ไม่กระจายสม่ำเสมอ ทำให้มีน้ำเก็บกักในแหล่งน้ำน้อย น้ำและความชื้นในดินมีน้อย ในฤดูแล้งอากาศที่ร้อนจัดทำให้การสูญเสียน้ำจากการระเหยมีมาก ทำให้น้ำในแหล่งน้ำลดปริมาณลงจนถึงเหือดแห้งไป

๒.ความต้องการใช้น้ำเพิ่มมากขึ้น จากจำนวนประชากรที่เพิ่มมากขึ้น ความต้องการปัจจัยพื้นฐานในการดำรงชีพและการใช้ทรัพยากรจึงมีมาก ความต้องการน้ำเพื่อกิจกรรมต่างๆ จึงมีมากตามไปด้วย ในขณะที่แหล่งเก็บกักน้ำมีจำกัดไม่เพิ่มขึ้นสัมพันธ์กัน

๓.แหล่งเก็บกักน้ำตามธรรมชาติและที่สร้างขึ้น มีน้อยไม่เพียงพอต่อการเก็บกักน้ำไว้ใช้ประโยชน์ซึ่งอาจเกิดจาก ข้อจำกัดของภูมิประเทศที่ไม่มีลำน้ำธรรมชาติ หรือไม่เหมาะสมที่จะพัฒนาเป็นแหล่งน้ำ หรือแหล่งน้ำได้รับการพัฒนาที่ไม่เหมาะสม มีขนาดเล็กเกินไป ใช้ประโยชน์ได้ไม่เพียงพอ

๔.แหล่งเก็บกักน้ำตามธรรมชาติและที่สร้างขึ้นเสื่อมสภาพตื้นเขิน ชำรุด ทำให้มีประสิทธิภาพต่ำเก็บกักน้ำไว้ได้น้อยจนถึงไม่สามารถเก็บกักน้ำไว้ได้

๕. การร่อนน้ำฝนจากหลังคาบ้านเพื่อเก็บเอาไว้ใช้อุปโภคบริโภคไม่สามารถทำได้ เพราะก็จะมีฝุ่นควันจากโรงงาน โรงสี และจากเครื่องยนตรถมมาก

๖.การทำลายป่าต้นน้ำลำธาร ทำให้ไม่มีต้นไม้ที่ทำหน้าที่ดูดซับน้ำฝนลงสู่ใต้ผิวดิน อุ่มน้ำเอาไว้ และยึดดินให้มีความมั่นคง ก็จะขาดแคลนน้ำที่จะถูกปลดปล่อยออกมาสู่ลำธารและลำน้ำในช่วงฤดูแล้ง

๗. คุณภาพน้ำไม่เหมาะสมที่จะนำมาใช้ประโยชน์ได้ เช่น น้ำสกปรก หรือเน่าเสีย

๘.การขาดจิตสำนึกในการใช้น้ำและการอนุรักษ์น้ำ เช่น ใช้น้ำไม่ประหยัด ใช้น้ำอย่างไม่ถูกต้องเหมาะสม การบุกรุกทำลายแหล่งน้ำ ที่พบบ่อย ๆ คือ การลงจับปลาในแหล่งน้ำทำให้น้ำขุ่น หรือถ้าหากระบายน้ำออกเพื่อจับปลา ก็จะไม่ม้มีน้ำเหลืออยู่อีกต่อไป

สรุปผลการพัฒนาองค์การบริหารส่วนตำบลจำป่าหวายตามแผนพัฒนาท้องถิ่น (พ.ศ.๒๕๖๑ - ๒๕๖๔)

ยุทธศาสตร์	จำนวนโครงการที่เสร็จ		จำนวนโครงการที่ยังไม่ได้ดำเนินการ		จำนวนโครงการทั้งหมด	
	จำนวน	ร้อยละ	จำนวน	ร้อยละ	จำนวน	ร้อยละ
๑. พัฒนาเศรษฐกิจ	๔	๒๕.๔๗			๒๙	๑๐๐
๒. ยุทธศาสตร์พัฒนาสังคม การศึกษา และวัฒนธรรม	๒๙	๖๗.๘๖	-	-	๓๗	๑๐๐
๓. ยุทธศาสตร์การพัฒนาบริหารจัดการทรัพยากรธรรมชาติและสิ่งแวดล้อม	๓	๘๐.๐๐	-	-	๕	๑๐๐
๔. ยุทธศาสตร์การพัฒนาความมั่นคงและรักษาความสงบเรียบร้อย	๑๓	๕๕.๕๕	-	-	๒๒	๑๐๐
๕. ยุทธศาสตร์พัฒนาส่งเสริมการบริหารจัดการให้มีประสิทธิภาพ	๑๗	๖๒.๔๐	-	-	๑๗	๑๐๐
รวม	๖๖	๖๐.๐๐	-	-	๑๑๐	๑๐๐

๒. การประเมินประสิทธิผลของแผนพัฒนาในเชิงคุณภาพ

**การดำเนินงานด้านเศรษฐกิจ**

ดำเนินงานด้านพัฒนาคุณภาพชีวิต องค์การบริหารส่วนตำบลจำป่าหวายได้ให้การสนับสนุนทางด้านการงบประมาณ ตามกลุ่มอาชีพที่เข้มแข็ง เพื่อเป็นการลดปัญหาการว่างงาน ขยายโอกาสและส่งเสริมการกระจายรายได้ของราษฎรให้การสนับสนุนงบประมาณในการป้องกันและกำจัดโรคระบาดของพืช เพื่อลดปัญหาผลผลิตตกต่ำ

**การดำเนินงานด้านสังคม**

ได้ส่งเสริมกิจกรรมนันทนาการ เช่น สนาทกีฬาหมู่บ้าน/ตำบล, อุปกรณ์กีฬา ฯลฯ ให้กับหมู่บ้านที่ยังขาดแคลน รวมถึงส่งเสริมการจัดการแข่งขันกีฬาในระดับตำบล /อำเภอ / จังหวัด เพื่อให้เยาวชนและประชาชนทั่วไปได้รู้จักใช้เวลาว่างให้เป็นประโยชน์และห่างไกลยาเสพติด

- ได้ส่งเสริมและสนับสนุนให้ราษฎรในตำบลตระหนักถึงพิษภัยยาเสพติด รวมถึงสนับสนุนด้านการงบประมาณให้กับหน่วยงานในการดำเนินการด้านการป้องกันและปราบปรามยาเสพติด เช่น การจัดการอบรมให้ความรู้ด้านการป้องกันและแก้ไขปัญหาเสพติดการตั้งด่านตรวจและตั้งเวรยาม เป็นต้น

### **การดำเนินงานด้านโครงสร้างพื้นฐาน**

- ได้ทำการก่อสร้างถนนคอนกรีต รวมถึงปรับปรุงและซ่อมแซมถนนที่ใช้สัญจรไปมาให้อยู่ในสภาพที่ใช้งานได้สะดวก
- ได้ส่งเสริมและสนับสนุนด้านงบประมาณในการขยายเขตบริการไฟฟ้าสาธารณะ และประปา ภายในหมู่บ้านให้มีแสงสว่างและน้ำเพื่อการอุปโภคบริโภคอย่างเพียงพอ

### **การดำเนินงานด้านแหล่งน้ำ**

- ได้ทำการขุดลอกลำเหมืองและคลองส่งน้ำธรรมชาติ ขุดสระเก็บน้ำ เพื่อให้มีน้ำเพียงพอสำหรับการเพาะปลูก

### **การดำเนินงานด้านสาธารณสุข**

- ได้สนับสนุนงบประมาณในการป้องกันการแพร่ระบาดของโรคไข้เลือดออก โดยการจัดซื้อทรายอะเบทแจกจ่ายแก่ราษฎรในตำบลและออกทำการพ่นยาเพื่อป้องกันการแพร่ระบาดของยุงลาย
- ได้สนับสนุนงบประมาณการดำเนินการด้านสาธารณสุขให้แก่คณะกรรมการอาสาสมัครสาธารณสุขหมู่บ้าน เพื่อพัฒนาปรับปรุงสิ่งแวดล้อมในหมู่บ้าน ตามนโยบายบ้านเมืองน่าอยู่ เขตสุขภาพดี
- อุดหนุนการดำเนินการของกองทุนประกันสุขภาพชุมชน และกองทุนสวัสดิการชุมชนตำบล

### **การดำเนินการด้านการเมืองการบริหาร**

- ได้ส่งเสริมและสนับสนุนให้พนักงานส่วนตำบล พนักงานจ้าง คณะผู้บริหารและสมาชิกสภา ให้มีการพัฒนาความรู้ในด้านการเมือง การปกครองและด้านกฎหมายการปกครองท้องถิ่น

### **การดำเนินการด้านการศึกษา ศาสนาและวัฒนธรรม**

- ให้มีการสนับสนุนด้านอุปกรณ์การเรียนการสอนแก่โรงเรียน ศูนย์พัฒนาเด็กเล็กในพื้นที่ที่ยังขาดแคลน เพื่อเพิ่มพูนทักษะในด้านการเรียนการสอนและพัฒนาสติปัญญาของเด็ก
- สนับสนุนอาหารเสริม (นม) และอาหารกลางวันให้กับเด็กในวัยเรียน
- ให้การส่งเสริมและสนับสนุนงบประมาณด้านงานพิธีทางศาสนา งานรัฐพิธีและประเพณีพื้นบ้าน
- การดำเนินงานด้านทรัพยากรธรรมชาติและสิ่งแวดล้อม
- ดำเนินกิจกรรมปลูกต้นไม้ ตามโครงการหนึ่งคน หนึ่งต้น หนึ่งฝน เพื่อประชาชนชาวไทย โดยฟื้นฟูคืนความสมดุลให้ระบบนิเวศทางธรรมชาติและสร้างจิตสำนึกให้ประชาชนมีส่วนร่วมปลูก ดูแลและบำรุงรักษาต้นไม้

- ดำเนินการปลูกต้นไม้สองข้างทางและวัดพระธาตุดอยน้อย เพื่อเป็นการปรับปรุงภูมิทัศน์ภายในเขตเทศบาลตำบลจำป่าหวายให้เกิดความสวยงาม อีกทั้งสนองแนวพระราชดำริแห่งองค์พระบาทสมเด็จพระเจ้าอยู่หัวฯ และพระราชเสาวนีย์ของสมเด็จพระบรมราชินีนาถฯ

ส่วนที่ ๓

การนำแผนพัฒนาท้องถิ่นไปสู่การปฏิบัติ

๑.ยุทธศาสตร์การพัฒนาและแผนงาน

ที่	ยุทธศาสตร์	ด้าน	แผนงาน	หน่วยงาน รับผิดชอบหลัก	หน่วยงาน สนับสนุน
๑	พัฒนาระบบเศรษฐกิจ	บริการชุมชนและ สังคม	เคหะและชุมชน	กองช่าง	อบต. จำป่าหวาย
๒	สังคม การศึกษาและ วัฒนธรรม	บริหารทั่วไป , เศรษฐกิจ ,การ ดำเนินงานอื่น	การศึกษา วัฒนธรรมและ นันทนาการ , การศึกษา , สร้างความเข้มแข็งชุมชน , การเกษตร , สังคม สงเคราะห์ , งบกลาง	สำนักปลัด	
๓	บริหารจัดการ ทรัพยากรธรรมชาติและ สิ่งแวดล้อม	บริการชุมชนและ สังคม ,	สาธารณสุข	กองสาธารณสุข และสิ่งแวดล้อม	
๔	ความมั่นคงและความสงบ เรียบร้อย	บริหารทั่วไป	รักษาความสงบ ภายใน	สำนักปลัด	
๕	ส่งเสริมการบริหารจัดการตาม หลักธรรมาภิบาล	บริหารทั่วไป	บริหารทั่วไป	สำนักปลัด , กอง คลัง ,กองช่าง	
รวม	๕ ยุทธศาสตร์	๕ ด้าน	๒๐ แผนงาน	๔ สำนัก/กอง	

## ส่วนที่ ๕

### การติดตามและประเมินผล

#### ๔.๑ การติดตามและประเมินผลยุทธศาสตร์ขององค์กรปกครองส่วนท้องถิ่นในเขตจังหวัด

ตามพระราชบัญญัติกำหนดแผนและขั้นตอนการกระจายอำนาจให้แก่องค์กรปกครองส่วนท้องถิ่น พ.ศ. ๒๕๔๒ ได้กำหนดให้องค์กรปกครองส่วนท้องถิ่น มีอำนาจและหน้าที่ในการจัดทำแผนพัฒนาท้องถิ่นของตนเอง โดยในการจัดทำแผนพัฒนาขององค์กรปกครองส่วนท้องถิ่นนั้น จะต้องดำเนินการตามระเบียบกระทรวงมหาดไทย ว่าด้วยการจัดทำแผนพัฒนาขององค์กรปกครองส่วนท้องถิ่น พ.ศ. ๒๕๔๘ และที่แก้ไขเพิ่มเติมถึง (ฉบับที่ ๓) พ.ศ. ๒๕๖๑ ทั้งนี้ แผนพัฒนาท้องถิ่นจะต้องสอดคล้องกับแผนพัฒนาจังหวัด ยุทธศาสตร์การพัฒนาขององค์กรปกครองส่วนท้องถิ่นในเขตจังหวัด แผนพัฒนาอำเภอ แผนพัฒนาตำบล แผนพัฒนาหมู่บ้านหรือแผนชุมชน อันมีลักษณะเป็นการกำหนดรายละเอียดแผนงาน ดังนั้น จึงต้องมีการกำหนดยุทธศาสตร์การพัฒนาขององค์กรปกครองส่วนท้องถิ่นในเขตจังหวัดขึ้น ตามกระบวนการพิจารณาจากประชาคมท้องถิ่นระดับจังหวัด ร่วมกับคณะกรรมการพัฒนาองค์การบริหารส่วนจังหวัด คณะกรรมการประสานแผนพัฒนาท้องถิ่นระดับจังหวัด ผู้แทนองค์กรปกครองส่วนท้องถิ่นในเขตจังหวัด ร่วมกันจัดทำ ทบทวน หรือเปลี่ยนแปลงยุทธศาสตร์การพัฒนาขององค์กรปกครองส่วนท้องถิ่นในเขตจังหวัด เพื่อให้การจัดทำแผนพัฒนาขององค์กรปกครองส่วนท้องถิ่นเกิดประสิทธิภาพ ประสิทธิผล โดยนำยุทธศาสตร์การพัฒนาขององค์กรปกครองส่วนท้องถิ่นในเขตจังหวัดไปใช้เป็นแนวทางในการจัดทำแผนพัฒนาท้องถิ่นของตนเองได้ต่อไป และเพื่อให้สามารถบูรณาการกับแผนพัฒนาจังหวัด แผนปฏิบัติราชการประจำปีของจังหวัดและตอบสนองความต้องการของประชาชนอันจะนำไปสู่การจัดทำงบประมาณ ที่มีประสิทธิภาพในท้องถิ่นได้อย่างแท้จริง เป็นเครื่องมือในการพัฒนาท้องถิ่นให้เข้มแข็ง เกิดประโยชน์สูงสุดต่อประชาชนในท้องถิ่น

ดังนั้น องค์กรปกครองส่วนท้องถิ่น จึงต้องกำหนดยุทธศาสตร์การพัฒนาขององค์กรปกครองส่วนท้องถิ่นให้สอดคล้องยุทธศาสตร์การพัฒนาขององค์กรปกครองส่วนท้องถิ่นในเขตจังหวัด เพื่อนำไปสู่การ บูรณาการร่วมกันให้เกิดความสอดคล้องกับแผนพัฒนาจังหวัด สามารถเชื่อมโยงไปสู่แผนพัฒนาภูมิภาค แผนพัฒนาเศรษฐกิจและสังคมแห่งชาติ ฉบับที่ ๑๒ แผนยุทธศาสตร์ชาติ ๒๐ ปี ไทยแลนด์ ๔.๐ และในการจัดทำแผนพัฒนาท้องถิ่น (พ.ศ. ๒๕๖๑ – ๒๕๖๕) จะต้องมีการติดตามและติดตามและประเมินผลยุทธศาสตร์เพื่อความสอดคล้องแผนพัฒนาท้องถิ่นขององค์กรปกครองส่วนท้องถิ่น ตามระเบียบกระทรวงมหาดไทย ว่าด้วยการจัดทำแผนขององค์กรปกครองส่วนท้องถิ่น พ.ศ. ๒๕๔๘ และที่แก้ไขเพิ่มเติมถึง (ฉบับที่ ๓) พ.ศ. ๒๕๖๑ โดยคณะกรรมการติดตามและประเมินผลแผนพัฒนาท้องถิ่น จะต้องดำเนินการให้คะแนนตามเกณฑ์ที่กำหนดไว้ ซึ่งเป็นส่วนหนึ่งของการติดตามและประเมินผลแผนพัฒนา โดยดำเนินการให้แล้วเสร็จภายในหกสิบวัน นับแต่วันที่ประกาศใช้ งบประมาณรายจ่าย รายละเอียดแนวทางการพิจารณาตามหนังสือกระทรวงมหาดไทย ด่วนที่สุด ที่ มท ๐๘๑๐.๓/ว ๒๕๓๑ ลงวันที่ ๑๕ พฤษภาคม ๒๕๖๒ เรื่อง ชักซ้อมแนวทางการทบทวนแผนพัฒนาท้องถิ่น (พ.ศ. ๒๕๖๑ – ๒๕๖๕) ขององค์กรปกครองส่วนท้องถิ่น ดังนี้

แนวทางการพิจารณาการติดตามและประเมินผลยุทธศาสตร์  
เพื่อความสอดคล้องแผนพัฒนาท้องถิ่นขององค์กรปกครองส่วนท้องถิ่น

ประเด็นการพิจารณา	คะแนน
๑. ข้อมูลสภาพทั่วไปและข้อมูลพื้นฐานขององค์กรปกครองส่วนท้องถิ่น	๒๐
๒. การวิเคราะห์สภาพการณ์และศักยภาพ	๒๐
๓. ยุทธศาสตร์ประกอบด้วย	๖๐
๓.๑ ยุทธศาสตร์ขององค์กรปกครองส่วนท้องถิ่น	(๑๐)
๓.๒ ยุทธศาสตร์ขององค์กรปกครองส่วนท้องถิ่นในเขตจังหวัด	(๑๐)
๓.๓ ยุทธศาสตร์จังหวัด	(๑๐)
๓.๔ วิสัยทัศน์	(๕)
๓.๕ กลยุทธ์	(๕)
๓.๖ เป้าประสงค์ของแต่ละประเด็นกลยุทธ์	(๕)
๓.๗ จุดยืนทางยุทธศาสตร์	(๕)
๓.๘ แผนงาน	(๕)
๓.๙ ความเชื่อมโยงของยุทธศาสตร์ในภาพรวม	(๕)
<b>รวมคะแนน</b>	<b>๑๐๐</b>

แนวทางเบื้องต้นในการให้คะแนนแนวทางการพิจารณาการติดตามและประเมินผลยุทธศาสตร์

เพื่อความสอดคล้องแผนพัฒนาท้องถิ่นขององค์กรปกครองส่วนท้องถิ่น

ประเด็นการพิจารณา	รายละเอียดหลักเกณฑ์	คะแนน เต็ม	คะแนนที่ ได้
<p>๑. ข้อมูลสภาพทั่วไป และข้อมูลพื้นฐานขององค์กรปกครองส่วนท้องถิ่น</p>	<p>ควรประกอบด้วยข้อมูลดังนี้</p> <p>(๑) ข้อมูลเกี่ยวกับด้านกายภาพ เช่น ที่ตั้งของหมู่บ้าน/ชุมชน/ตำบล ลักษณะภูมิประเทศ ลักษณะภูมิอากาศ ลักษณะของที่ดิน ลักษณะของแหล่งน้ำ ลักษณะของป่าไม้ ฯลฯ ด้านการเมือง/การปกครอง เช่น เขตการปกครองการเลือกตั้ง ฯลฯ</p>	<p>๒๐</p> <p>(๓)</p>	
	<p>(๒) ข้อมูลเกี่ยวกับด้านการเมือง/การปกครอง เช่น เขตการปกครอง การเลือกตั้ง ฯลฯ ประชากร เช่น ข้อมูลเกี่ยวกับจำนวนประชากร และช่วงอายุและจำนวนประชากร ฯลฯ</p>	<p>(๒)</p>	
	<p>(๓) ข้อมูลเกี่ยวกับสภาพทางสังคม เช่น การศึกษา สาธารณสุข อาชญากรรม ยาเสพติด การสังคมสงเคราะห์</p>	<p>(๒)</p>	
	<p>(๔) ข้อมูลเกี่ยวกับระบบบริหารพื้นฐาน เช่น การคมนาคมขนส่ง การไฟฟ้า การประปา โทรศัพท์ ฯลฯ</p>	<p>(๒)</p>	
	<p>(๕) ข้อมูลเกี่ยวกับระบบเศรษฐกิจ เช่น การเกษตร การประมง การประมงสัตว์ การบริการ การท่องเที่ยว อุตสาหกรรม การพาณิชย์/กลุ่มอาชีพแรงงาน ฯลฯ</p>	<p>(๒)</p>	
	<p>(๖) ข้อมูลเกี่ยวกับศาสนา ประเพณี วัฒนธรรม เช่น การนับถือศาสนาประเพณี และงานประจำปี ภูมิปัญญาท้องถิ่น ภาษาถิ่น สินค้าพื้นเมืองและของที่ระลึก ฯลฯ และอื่นๆ</p>	<p>(๒)</p>	
	<p>(๗) ข้อมูลเกี่ยวกับทรัพยากรธรรมชาติ เช่น น้ำ ป่าไม้ ภูเขา คุณภาพของทรัพยากรธรรมชาติ ฯลฯ</p>	<p>(๒)</p>	
	<p>(๘) การสำรวจและจัดเก็บข้อมูลเพื่อการจัดทำแผนพัฒนาท้องถิ่นหรือการใช้ข้อมูล จปฐ.</p>	<p>(๒)</p>	
	<p>(๙) การประชุมประชาคมท้องถิ่น รูปแบบ วิธีการ และการดำเนินการประชุมประชาคมท้องถิ่นโดยใช้กระบวนการร่วมคิด ร่วมทำ ร่วมตัดสินใจ ร่วมตรวจสอบร่วมรับประโยชน์ ร่วมแก้ไขปัญหา ปรีกษาหารือ แลกเปลี่ยนเรียนรู้ เพื่อแก้ไขปัญหาสำหรับการพัฒนาท้องถิ่นตามอำนาจหน้าที่ขององค์กรปกครองส่วนท้องถิ่น</p>	<p>(๓)</p>	

ประเด็น การพิจารณา	รายละเอียดหลักเกณฑ์	คะแนน เต็ม	คะแนนที่ ได้
<b>๒. การวิเคราะห์ สภาพการณ์และ ศักยภาพ</b>	<b>ควรประกอบด้วยข้อมูลดังนี้</b>  (๑) การวิเคราะห์ที่ครอบคลุมความเชื่อมโยง ความสอดคล้องยุทธศาสตร์จังหวัด ยุทธศาสตร์การพัฒนาขององค์กรปกครองส่วนท้องถิ่นในเขตจังหวัด ยุทธศาสตร์ ขององค์กรปกครองส่วนท้องถิ่น นโยบายของผู้บริหารท้องถิ่น รวมถึงความ เชื่อมโยงแผนยุทธศาสตร์ชาติ ๒๐ ปี แผนพัฒนาเศรษฐกิจและสังคมแห่งชาติ และ Thailand ๔.๐	<b>๒๐</b>  (๕)	
	(๒) การวิเคราะห์การใช้ผังเมืองรวมหรือผังเมืองเฉพาะและการบังคับใช้ผลของ การบังคับใช้ สภาพการณ์ที่เกิดขึ้นต่อการพัฒนาท้องถิ่น	(๓)	
	(๓) การวิเคราะห์ทางสังคม เช่น ด้านแรงงาน การศึกษา สาธารณสุข ความ ยากจน อาชญากรรม ปัญหายาเสพติด  เทคโนโลยี จารีต ประเพณี วัฒนธรรม ภูมิปัญญาท้องถิ่น เป็นต้น	(๓)	
	(๔) การวิเคราะห์ทางเศรษฐกิจ ข้อมูลด้านรายได้ครัวเรือน การส่งเสริมอาชีพ กลุ่มอาชีพ กลุ่มทางสังคม การพัฒนาอาชีพและกลุ่มต่างๆ สภาพทางเศรษฐกิจ และความเป็นอยู่ทั่วไป เป็นต้น	(๓)	
	(๕) การวิเคราะห์สิ่งแวดล้อม พื้นที่สีเขียว ธรรมชาติต่างๆ ทางภูมิศาสตร์ กระบวนการหรือสิ่งที่เกิดขึ้น การประดิษฐ์ที่มีผลต่อสิ่งแวดล้อมและการพัฒนา	(๓)	
	(๖) ผลการวิเคราะห์ศักยภาพเพื่อประเมินสถานการณ์การพัฒนาในปัจจุบันและ โอกาสการพัฒนาในอนาคตของท้องถิ่น ด้วยเทคนิค SWOT Analysis ที่อาจส่งผลต่อ การดำเนินงานได้แก่ S-Strengit(จุดแข็ง) W-Weakness (จุดอ่อน) O-Opportunity (โอกาส) และT-Therat(อุปสรรค)	(๓)	
<b>๓. ยุทธศาสตร์</b>  ๓.๑ ยุทธศาสตร์ของ องค์กรปกครองส่วน ท้องถิ่น	<b>ควรประกอบด้วยข้อมูลดังนี้</b> สอดคล้องกับสภาพสังคม เศรษฐกิจ สิ่งแวดล้อม ของท้องถิ่น ประเด็นปัญหาการพัฒนาและแนวทางการพัฒนาที่สอดคล้องกับ ยุทธศาสตร์ขององค์กรปกครองส่วนท้องถิ่น และเชื่อมโยงหลักประชารัฐแผน ยุทธศาสตร์ชาติ ๒๐ ปี แผนพัฒนาเศรษฐกิจและสังคมแห่งชาติ และ Thailand ๔.๐	<b>๖๐</b>  (๑๐)	
	สอดคล้องและเชื่อมโยงกับสภาพสังคม เศรษฐกิจ สิ่งแวดล้อมของท้องถิ่น และ ยุทธศาสตร์จังหวัด และเชื่อมโยงหลักประชารัฐแผนยุทธศาสตร์ชาติ ๒๐ ปี แผนพัฒนาเศรษฐกิจและสังคมแห่งชาติและ Thailand ๔.๐	(๑๐)	

<p>๓.๒ ยุทธศาสตร์ของ องค์กรปกครองส่วน ท้องถิ่นในเขตจังหวัด</p>	<p>สอดคล้องกับแผนพัฒนาภูมิภาค ยุทธศาสตร์พัฒนาภาค แผนพัฒนา เศรษฐกิจและสังคมแห่งชาติ แผนการบริหารราชการแผ่นดิน นโยบาย/ ยุทธศาสตร์ คสช. และนโยบายรัฐบาล หลักประชาธิรัฐ แผนยุทธศาสตร์ชาติ ๒๐ ปี และThailand ๔.๐</p>	<p>(๑๐)</p>	
<p>๓.๓ ยุทธศาสตร์จังหวัด</p>			

ประเด็นการพิจารณา	รายละเอียดหลักเกณฑ์	คะแนน เต็ม	คะแนน ที่ได้
<p>๓.๔ วิสัยทัศน์</p>	<p>วิสัยทัศน์ ซึ่งมีลักษณะแสดงสถานภาพที่องค์กรปกครองส่วนท้องถิ่นต้องการจะ เป็นหรือบรรลุถึงอนาคตอย่างชัดเจน สอดคล้องกับโอกาสและศักยภาพที่เป็น ลักษณะเฉพาะขององค์กรปกครองส่วนท้องถิ่นและสัมพันธ์กับโครงการพัฒนา</p>	<p>(๕)</p>	
<p>๓.๕ กลยุทธ์</p>	<p>แสดงให้เห็นช่องทาง วิธีการ ภารกิจหรือสิ่งที่ต้องทำตามอำนาจหน้าที่ของ องค์กรปกครองส่วนท้องถิ่นที่จะนำไปสู่การบรรลุวิสัยทัศน์ หรือแสดงให้เห็นถึง ความชัดเจนในสิ่งที่จะดำเนินการให้บรรลุวิสัยทัศน์นั้น</p>	<p>(๕)</p>	
<p>๓.๖ เป้าประสงค์ของ แต่ละประเด็นกลยุทธ์</p>	<p>เป้าประสงค์ของแต่ละประเด็นกลยุทธ์มีความสอดคล้องและสนับสนุนต่อกลยุทธ์ ที่จะเกิดขึ้น มุ่งหมายสิ่งหนึ่งสิ่งใดที่ชัดเจน</p>	<p>(๕)</p>	
<p>๓.๗ จุดยืนทาง ยุทธศาสตร์(Positioning)</p>	<p>ความมุ่งมั่นอันแน่วแน่ในการวางแผนพัฒนาท้องถิ่น เพื่อให้บรรลุวิสัยทัศน์ของ องค์กรปกครองส่วนท้องถิ่น ซึ่งเกิดจากศักยภาพของพื้นที่จริง ที่จะนำไปสู่ ผลสำเร็จทางยุทธศาสตร์</p>	<p>(๕)</p>	
<p>๓.๘ แผนงาน</p>	<p>แผนงานหรือจุดมุ่งหมายเพื่อการพัฒนาในอนาคต กำหนดจุดมุ่งหมายในเรื่องใด เรื่องหนึ่งหรือแผนงานที่เกิดจากเป้าประสงค์ ตัวชี้วัด ค่าเป้าหมาย กลยุทธ์ จุดยืนทางยุทธศาสตร์ขององค์กรปกครองส่วนท้องถิ่นที่มีความชัดเจน นำไปสู่ การทำโครงการพัฒนาท้องถิ่นในแผนพัฒนาท้องถิ่น โดยระบุแผนงานและความ เชื่อมโยงดังกล่าว</p>	<p>(๕)</p>	
	<p>ความเชื่อมโยงองค์รวมที่นำไปสู่การพัฒนาท้องถิ่นที่เกิดผลผลิต/โครงการจาก แผนยุทธศาสตร์ชาติ ๒๐ ปี แผนพัฒนาเศรษฐกิจและสังคมแห่งชาติ ฉบับที่ ๑๒ Thailand ๔.๐ แผนพัฒนาภาค/แผนพัฒนาภูมิภาค/แผนพัฒนาจังหวัด /แผนพัฒนาจังหวัด ยุทธศาสตร์การพัฒนาขององค์กรปกครองส่วนท้องถิ่นในเขตจังหวัด และ ยุทธศาสตร์ขององค์กรปกครองส่วนท้องถิ่น</p>	<p>(๕)</p>	

๓.๙ ความเชื่อมโยง ของยุทธศาสตร์ใน ภาพรวม			
<b>รวมคะแนน</b>		<b>๑๐๐</b>	

## ๔.๒ การติดตามและประเมินผลโครงการขององค์กรปกครองส่วนท้องถิ่น

ในการจัดทำแผนพัฒนาท้องถิ่น (พ.ศ. ๒๕๖๑ – ๒๕๖๕) ขององค์กรปกครองส่วนท้องถิ่น จะต้องมีการติดตามและประเมินผลโครงการขององค์กรปกครองส่วนท้องถิ่นเพื่อความสอดคล้องแผนพัฒนาท้องถิ่น ตามระเบียบกระทรวงมหาดไทยว่าด้วยการจัดทำแผนขององค์กรปกครองส่วนท้องถิ่น พ.ศ. ๒๕๔๘ และที่แก้ไขเพิ่มเติมถึง (ฉบับที่ ๓) พ.ศ. ๒๕๖๑ โดยคณะกรรมการติดตามและประเมินผลแผนพัฒนาท้องถิ่น จะต้องดำเนินการให้คะแนนตามเกณฑ์ที่กำหนดไว้ ซึ่งเป็นส่วนหนึ่งของการติดตามและประเมินผลแผนพัฒนา โดยดำเนินการให้แล้วเสร็จภายในหกสิบวัน นับแต่วันที่ประกาศใช้งบประมาณรายจ่าย รายละเอียดแนวทางการพิจารณาตามหนังสือกระทรวงมหาดไทย ด่วนที่สุด ที่ มท ๐๘๑๐.๓/ว ๒๙๓๑ ลงวันที่ ๑๕ พฤษภาคม ๒๕๖๒ เรื่อง ชักซ้อมแนวทางการทบทวนแผนพัฒนาท้องถิ่น (พ.ศ. ๒๕๖๑ – ๒๕๖๕) ขององค์กรปกครองส่วนท้องถิ่น ดังนี้

### แนวทางการพิจารณาการติดตามและประเมินผลโครงการ

เพื่อความสอดคล้องแผนพัฒนาท้องถิ่น (พ.ศ. ๒๕๖๑ – ๒๕๖๕) ขององค์กรปกครองส่วนท้องถิ่น

ประเด็นการพิจารณา	คะแนน
๑. การสรุปสถานการณ์การพิจารณา	๑๐
๒. การประเมินผลการนำแผนพัฒนาท้องถิ่นสี่ปีไปปฏิบัติในเชิงปริมาณ	๑๐
๓. การประเมินผลการนำแผนพัฒนาท้องถิ่นสี่ปีไปปฏิบัติในเชิงคุณภาพ	๑๐
๔. แผนงานและยุทธศาสตร์การพิจารณา	๑๐
๕. โครงการพัฒนา ประกอบด้วย	๖๐
๕.๑ ความชัดเจนของชื่อโครงการ	(๕)
๕.๒ กำหนดวัตถุประสงค์สอดคล้องกับโครงการ	(๕)
๕.๓ เป้าหมาย (ผลผลิตของโครงการ) มีความชัดเจนนำไปสู่การตั้งงบประมาณได้ถูกต้อง	(๕)
๕.๔ โครงการมีความสอดคล้องกับแผนยุทธศาสตร์ชาติ ๒๐ ปี	(๕)
๕.๕ เป้าหมาย (ผลผลิตของโครงการ) มีความสอดคล้องกับแผนพัฒนาเศรษฐกิจและสังคมแห่งชาติ	(๕)

๕.๖ โครงการมีความสอดคล้องกับ Thailand ๔.๐	(๕)
๕.๗ โครงการสอดคล้องกับยุทธศาสตร์จังหวัด	(๕)
๕.๘ โครงการแก้ไขปัญหาความยากจนหรือการเสริมสร้างให้ประเทศชาติมั่นคง มั่งคั่ง ยั่งยืน ภายใต้หลักประชารัฐ	(๕)
๕.๙ งบประมาณ มีความสอดคล้องกับเป้าหมาย (ผลผลิตของโครงการ)	(๕)
๕.๑๐ มีการประมาณการราคาถูกต้องตามหลักวิธีการงบประมาณ	(๕)
๕.๑๑ มีการกำหนดตัวชี้วัด (KPI) และสอดคล้องกับวัตถุประสงค์และผลคาดว่าจะได้รับ	(๕)
๕.๑๒ ผลที่คาดว่าจะได้รับ สอดคล้องกับวัตถุประสงค์	(๕)
<b>รวมคะแนน</b>	<b>๑๐๐</b>

**แนวทางเบื้องต้นในการให้คะแนนแนวทางการพิจารณาการติดตามและประเมินผลโครงการ**

เพื่อความสอดคล้องแผนพัฒนาท้องถิ่น (พ.ศ. ๒๕๖๑ – ๒๕๖๕) ขององค์กรปกครองส่วนท้องถิ่น

ประเด็น การพิจารณา	รายละเอียดหลักเกณฑ์	คะแนน เต็ม	คะแนนที่ ได้
๑. การสรุปสถานการณ์ การพัฒนา	เป็นการวิเคราะห์กรอบการจัดทำยุทธศาสตร์ขององค์กรปกครองส่วนท้องถิ่น (ใช้การวิเคราะห์ SWOT Analysis/Demand (Demand Analysis)/Global Demand และ Trend ปัจจัยและสถานการณ์การเปลี่ยนแปลงที่มีผลต่อการพัฒนา อย่างน้อยต้องประกอบด้วยการวิเคราะห์ศักยภาพด้านเศรษฐกิจ, ด้านสังคม, ด้านทรัพยากรธรรมชาติและสิ่งแวดล้อม)	๑๐	
๒. การประเมินผลการนำ แผนพัฒนาท้องถิ่นสี่ปีไป ปฏิบัติในเชิงปริมาณ	๑) การควบคุมที่มีตัวเลขต่างๆ เพื่อนำมาใช้วัดผลในเชิงปริมาณ เช่น การวัดจำนวนโครงการ กิจกรรม งานต่างๆ ก็คือผลผลิตนั่นเองว่าเป็นไปตามที่ตั้งเป้าหมายเอาไว้หรือไม่จำนวนที่ดำเนินการจริงตามที่ได้กำหนดไว้เท่าไร จำนวนที่ไม่สามารถดำเนินการได้มีจำนวนเท่าไร สามารถอธิบายได้ตามหลักประสิทธิภาพ (Efficiency) ของการพัฒนาท้องถิ่นตามอำนาจหน้าที่ที่ได้กำหนดไว้	๑๐	

	๒) วิเคราะห์ผลกระทบ/สิ่งทีกระทบ (Impact) โครงการที่ดำเนินการในเชิงปริมาณ (Qualitative)		
๓. การประเมินผลกรนำแผนพัฒนาท้องถิ่นสี่ปีไปปฏิบัติในเชิงคุณภาพ	๑) การประเมินประสิทธิผลของแผนพัฒนาในเชิงคุณภาพคือการนำเอาเทคนิคๆ มาใช้เพื่อวัดค่าภารกิจ โครงการ กิจกรรม งานต่างๆ ที่ดำเนินการในพื้นที่นั้นๆ ตรงต่อความต้องการของประชาชนหรือไม่และเป็นไปตามอำนาจหน้าที่หรือไม่ ประชาชนพึงพอใจหรือไม่ สิ่งของ วัสดุ ครุภัณฑ์ การดำเนินการต่างๆ มีสภาพหรือลักษณะถูกต้อง คงทน ถาวร สามารถใช้ได้ตามวัตถุประสงค์หรือไม่ ซึ่งเป็นไปตามหลักประสิทธิผล (Effectiveness) ผลการปฏิบัติราชการตามที่บรรลุวัตถุประสงค์ และเป้าหมายของแผนปฏิบัติราชการตามที่ได้รับงบประมาณมาดำเนินการ รวมถึงสามารถเทียบเคียงกับส่วนราชการหรือหน่วยงาน  ๒) วิเคราะห์ผลกระทบ/สิ่งทีกระทบ (Impact) โครงการที่ดำเนินการในเชิงคุณภาพ (Qualitative)	๑๐	
๔. แผนงานและยุทธศาสตร์การพัฒนา	๑) วิเคราะห์แผนงาน งาน ที่เกิดจากด้านต่างๆ มีความสอดคล้องกับยุทธศาสตร์ขององค์กรปกครองส่วนท้องถิ่นในมิติต่างๆ จนนำไปสู่การจัดทำโครงการพัฒนาท้องถิ่นโดยใช้ SWOT Analysis/Demand (Demand Analysis)/Global Demand/Trend หรือหลักการบูรณาการ (Integration) กับองค์กรปกครองส่วนท้องถิ่นที่มีพื้นที่ติดต่อกัน  ๒) วิเคราะห์แผนงาน งาน ที่เกิดจากด้านต่างๆ ที่สอดคล้องกับการแก้ไขปัญหาคความยากจน หลักประชารัฐ	๑๐	

ประเด็น การพิจารณา	รายละเอียดหลักเกณฑ์	คะแนน เต็ม	คะแนน ที่ได้
<p><b>๕. โครงการพัฒนา</b></p> <p>๕.๑ ความชัดเจนของ ชื่อโครงการ</p>	<p><b>ควรประกอบด้วยข้อมูลดังนี้</b></p> <p>เป็นโครงการที่มีวัตถุประสงค์สนองต่อยุทธศาสตร์การพัฒนาขององค์กรปกครองส่วนท้องถิ่นและดำเนินการเพื่อให้การพัฒนาบรรลุตามวิสัยทัศน์ขององค์กรปกครองส่วนท้องถิ่นที่กำหนดไว้ ชื่อโครงการมีความชัดเจน มุ่งไปเรื่องใดเรื่องหนึ่ง อ่านแล้วเข้าใจได้ว่าจะพัฒนาอะไรในอนาคต</p>	<p>๖๐</p> <p>(๕)</p>	
<p>๕.๒ กำหนด วัตถุประสงค์สอดคล้อง กับโครงการ</p>	<p>มีวัตถุประสงค์ชัดเจน (clear objective) โครงการต้องกำหนดวัตถุประสงค์สอดคล้องกับความเป็นมาของโครงการ สอดคล้องกับหลักการและเหตุผล วิธีการดำเนินงาน ต้องสอดคล้องกับวัตถุประสงค์ มีความเป็นไปได้ชัดเจน มีลักษณะเฉพาะเจาะจง</p>	<p>(๕)</p>	
<p>๕.๓ เป้าหมาย (ผลผลิต ของโครงการ) มีความ ชัดเจนนำไปสู่การตั้ง งบประมาณได้ถูกต้อง</p> <p>๕.๔ โครงการมีความ สอดคล้องกับแผน ยุทธศาสตร์ ๒๐ ปี</p>	<p>สภาพที่อยากให้เกิดขึ้นในอนาคตเป็นทิศทางที่ต้องไปให้ถึงเป้าหมายต้องชัดเจน สามารถระบุจำนวนเท่าไร กลุ่มเป้าหมายคืออะไร มีผลผลิตอย่างไร กลุ่มเป้าหมายพื้นที่ดำเนินงาน และระยะเวลาดำเนินงานอธิบายให้ชัดเจนว่าโครงการนี้จะทำที่ไหน เริ่มต้นในช่วงเวลาใดและจบลงเมื่อไร ใครคือกลุ่มเป้าหมายของโครงการ หากกลุ่มเป้าหมายมีหลายกลุ่ม ให้บอกชัดเจนไปว่าใครคือกลุ่มเป้าหมายหลัก ใครคือกลุ่มเป้าหมายรอง</p>	<p>(๕)</p>	
<p>๕.๕ เป้าหมาย (ผลผลิต ของโครงการ) มีความ สอดคล้องกับ แผนพัฒนาเศรษฐกิจ และสังคมแห่งชาติ</p>	<p>โครงการสอดคล้องกับ (๑) ความมั่นคง (๒) การสร้างความสามารถในการแข่งขัน (๓) การพัฒนาเสริมสร้างศักยภาพคน (๔) การสร้างโอกาสความเสมอภาคและเท่าเทียมกันทางสังคม (๕) การสร้างการเติบโตบนคุณภาพชีวิตที่เป็นมิตรต่อสิ่งแวดล้อม (๖) การปรับสมดุลและพัฒนาระบบการบริหารจัดการภาครัฐ เพื่อให้เกิดความมั่นคง มั่งคั่ง ยั่งยืน</p>	<p>(๕)</p>	
	<p>โครงการมีความสอดคล้องแผนพัฒนาเศรษฐกิจและสังคมแห่งชาติฉบับที่ ๑๒ โดย (๑) ยึดหลักปรัชญาเศรษฐกิจพอเพียง (๒) ยึดคนเป็นศูนย์กลางพัฒนา (๓) ยึดวิสัยทัศน์ภายใต้ยุทธศาสตร์ชาติ ๒๐ ปี (๔) ยึดเป้าหมายอนาคตประเทศไทย ๒๕๗๔ (๕) ยึดหลักการนำไปสู่ปฏิบัติให้เกิดผลสัมฤทธิ์อย่างจริงจังใน ๕ ปีที่ต่อยอดไปสู่ผลสัมฤทธิ์ที่เป็นเป้าหมายระยะยาว ภายใต้แนวทางการพัฒนา (๑) การยกระดับศักยภาพการแข่งขันและการหลุดพ้นกับดักรายได้ปานกลางสู่รายได้สูง (๒) การพัฒนาศักยภาพคนตามช่วงวัยและการปฏิรูประบบเพื่อสร้างสังคมสูงวัยอย่างมีคุณภาพ (๓) การลดความเหลื่อมล้ำทางสังคม (๔) การรองรับการเชื่อมโยงภูมิภาคและความเป็นเมือง (๕) การสร้างความเจริญเติบโตทางเศรษฐกิจและสังคมอย่างเป็นมิตรกับสิ่งแวดล้อม (๖) การบริหารราชการแผ่นดินที่มีประสิทธิภาพ</p>	<p>(๕)</p>	

ประเด็น การพิจารณา	รายละเอียดหลักเกณฑ์	คะแนน เต็ม	คะแนน ที่ได้
๕.๖ โครงการมีความ สอดคล้อง	โครงการมีลักษณะหรือสอดคล้องกับการปรับเปลี่ยนโครงสร้างเศรษฐกิจไปสู่ Value-Based Economy หรือเศรษฐกิจที่ขับเคลื่อนด้วยนวัตกรรม ทำน้อย ได้มาก เช่น (๑) เปลี่ยนจากการผลิตสินค้า โภภภัณฑ์ไปสู่สินค้าเชิงนวัตกรรม (๒) เปลี่ยนจากการขับเคลื่อนประเทศด้วยภาคอุตสาหกรรม ไปสู่การขับเคลื่อนด้วยเทคโนโลยี ความคิดสร้างสรรค์และนวัตกรรม (๓) เปลี่ยนจากการเน้นภาคการผลิตสินค้าไปสู่การเน้นภาคบริการมากขึ้น รวมถึงโครงการที่เติมเต็มด้วยวิทยาการ ความคิดสร้างสรรค์ นวัตกรรม วิทยาศาสตร์ เทคโนโลยี และการวิจัยและพัฒนาแล้วต่อยอดความ ได้เปรียบเชิงเปรียบเทียบ เช่น ด้านการเกษตรเทคโนโลยีชีวภาพ สาธารณสุข วัฒนธรรม ฯลฯ	(๕)	๕
๕.๗ โครงการสอดคล้อง กับยุทธศาสตร์จังหวัด	โครงการพัฒนาท้องถิ่นมีความสอดคล้องกับห้วงระยะเวลาของแผนพัฒนาจังหวัดที่ได้กำเนิดขึ้น เพื่อขับเคลื่อนการพัฒนาท้องถิ่นเสมือนหนึ่งการขับเคลื่อนการพัฒนาจังหวัด ซึ่งไม่สามารถแยกส่วนใดส่วนหนึ่งออกจากกันได้ นอกจากนี้โครงการพัฒนาท้องถิ่นต้องเป็นโครงการเชื่อมต่อหรือเดินทางไปด้วยกันกับยุทธศาสตร์จังหวัดที่ได้กำหนดขึ้นเป็นปัจจุบัน	(๕)	๕
๕.๘ โครงการแก้ไข ปัญหาความยากจนหรือ การเสริมสร้างให้ ประเทศชาติมั่นคง มั่ง คั่ง ยั่งยืน ภายใต้หลัก ประชารัฐ	เป็นโครงการที่ดำเนินการภายใต้พื้นฐานความพอเพียงที่ประชาชนดำเนินการเอง หรือร่วมดำเนินการ เป็นโครงการต่อยอดและขยายได้ เป็นโครงการที่ประชาชนต้องการเพื่อให้เกิดความยั่งยืน ซึ่งมีลักษณะที่จะให้ท้องถิ่นมีความมั่นคง มั่งคั่ง ยั่งยืน เป็นท้องถิ่นที่พัฒนาแล้วด้วยการพัฒนาปรัชญาเศรษฐกิจพอเพียง	(๕)	๕
๕.๙ งบประมาณมีความ สอดคล้องกับเป้าหมาย (ผลผลิตของโครงการ)	งบประมาณโครงการพัฒนาจะต้องคำนึงถึงหลักสำคัญ ๕ ประการในการจัดทำโครงการได้แก่ (๑) ความประหยัด (Economy) (๒) ความมีประสิทธิภาพ (Efficiency) (๓) ความมีประสิทธิภาพ (Effectiveness) (๔) ความยุติธรรม (Equity) (๕) ความโปร่งใส (Transparency)	(๕)	๕
๕.๑๐ มีการประมาณ การราคาถูกต้องตาม หลักวิธีการงบประมาณ	การประมาณราคาเพื่อการพัฒนาต้องให้สอดคล้องกับโครงการถูกต้องตามหลักวิชาการทางช่าง หลักของราคากลาง ราคากลางท้องถิ่น มีความโปร่งใสในการกำหนดราคาและตรวจสอบในเชิงประจักษ์	(๕)	๕

ประเด็น การพิจารณา	รายละเอียดหลักเกณฑ์	คะแนน เต็ม	คะแนนที่ ได้
๕.๑๑ มีการกำหนด ตัวชี้วัด (KPI) และ สอดคล้องกับวัตถุประสงค์ และผลที่คาดว่าจะได้รับ	มีการกำหนดตัวชี้วัดผลงาน (Key Performancy Indicator : KPI) ที่ สามารถวัดได้ (measurable) ใช้บอกประสิทธิผล (effectiveness) ใช้บอกประสิทธิภาพ (efficiency) ได้ เช่น การกำหนดความพึงพอใจ การกำหนดร้อยละ การกำหนด อันเกิดจากผลของวัตถุประสงค์ที่เกิดขึ้นที่ได้รับ (การคาดการณ์ คาดว่าจะ ได้รับ)	(๕)	
๕.๑๒ ผลที่คาดว่าจะได้รับ สอดคล้องกับวัตถุประสงค์	ผลที่ได้รับเป็นสิ่งที่เกิดขึ้นได้จริงจากการดำเนินการตามโครงการพัฒนาซึ่ง สอดคล้องกับวัตถุประสงค์ที่ตั้งไว้ การได้ผลหรือผลที่เกิดขึ้นจะต้องเท่ากับ วัตถุประสงค์หรือมากกว่าวัตถุประสงค์ ซึ่งการเขียนวัตถุประสงค์ควรคำนึงถึง (๑) มีความเป็นไปได้และมีความเฉพาะเจาะจง ในการดำเนินงานตาม โครงการ (๒) วัดและประเมินผลระดับของความสำเร็งได้ (๓) ระบุสิ่งที่ต้องการ ดำเนินงานอย่างชัดเจนและเฉพาะเจาะจงมากที่สุดและสามารถปฏิบัติได้ (๔) เป็นเหตุเป็นผล สอดคล้องกับความเป็นจริง (๕) ส่งผลต่อการบ่งบอกเวลาได้	(๕)	
<b>รวมคะแนน</b>		<b>๑๐๐</b>	

### ๔.๓ สรุปผลการพัฒนาท้องถิ่นในภาพรวม

ในการจัดทำแผนพัฒนาท้องถิ่น (พ.ศ. ๒๕๖๑ – ๒๕๖๕) ขององค์กรปกครองส่วนท้องถิ่น ก็เพื่อใช้เป็นเครื่องมือ ในการพัฒนา เป็นแนวทางในการบริหารพัฒนาท้องถิ่นให้บรรลุตามวัตถุประสงค์และเป้าหมาย เกิดประสิทธิภาพประสิทธิผลสูงสุดในการแก้ไขปัญหาให้กับประชาชน ก่อให้เกิดประโยชน์และสามารถตอบสนองความต้องการพัฒนาของประชาชน โดยพิจารณาบรรจุโครงการในงบประมาณรายจ่ายประจำปี งบประมาณรายจ่ายเพิ่มเติม และงบประมาณจากเงินสะสม โดยจะต้องมีการติดตามและ ประเมินผลแผนพัฒนาตามระเบียบกระทรวงมหาดไทย ว่าด้วยการจัดทำแผนพัฒนาขององค์กรปกครองส่วนท้องถิ่น พ.ศ. ๒๕๔๘ และที่แก้ไขเพิ่มเติมถึง (ฉบับที่ ๓) พ.ศ. ๒๕๖๑ เป็นการสรุปผลในการรวมของท้องถิ่น เป็นการติดตามผลการนำยุทธศาสตร์ขององค์กร ปกครองส่วนท้องถิ่น ว่าเกิดผลทั้งในเชิงปริมาณ และเชิงคุณภาพ อย่างไร ซึ่งสามารถวัดผลได้ทั้งเชิงสถิติต่างๆ ตาราง กราฟ และ การพรรณนา

## ๔.๔ ข้อเสนอแนะในการจัดทำแผนพัฒนาท้องถิ่นใน

### (๑) ผลกระทบนำไปสู่อานาคต

(๑.๑) ปัญหาสาธารณสุขต่างๆ ที่เกิดขึ้นในองค์กรปกครองส่วนท้องถิ่น อันได้แก่ ภัยแล้ง วาตภัย น้ำท่วม อัคคีภัย ที่เกิดขึ้นและส่งผลกระทบต่อประชาชนในพื้นที่ เกิดความเสียหายทั้งชีวิตและทรัพย์สิน แนวทางการแก้ไข คือพิจารณาวางแผนการดำเนินการป้องกัน ก่อนเกิดเหตุ ระหว่างเกิดเหตุ หลังเกิดเหตุ บรรจุแผนงาน โครงการ กิจกรรม การให้ความช่วยเหลือต่างๆ จัดตั้งศูนย์ช่วยเหลือประชาชนขององค์กรปกครองส่วนท้องถิ่น เพื่อสามารถดำเนินการได้ทันทั่วถึง

(๑.๒) ปัญหาโรคระบาดที่เกิดจากคน เกิดจากสัตว์ ที่ส่งผลกระทบต่อชีวิตประชาชน และสัตว์ต่างๆ ในตำบล ซึ่งได้แก่ โรคไข้หวัดใหญ่ ไข้หวัดนก โรคมือ เท้า ปาก ที่เกิดขึ้นกับเด็กๆ โรคพิษสุนัขบ้า แนวทางการแก้ไขปัญหา คือ ฝึกอบรมประชาสัมพันธ์ มาตรการป้องกัน ลงพื้นที่ระงับการเกิดโรคระบาด การทำลาย การรักษา

(๑.๓) ปัญหาประชาชนมีรายได้น้อย การศึกษาต่ำ ประชาชนในตำบลยังมีคนรายได้น้อย มีหนี้สินเยอะ ไม่เพียงพอในการดำรงชีวิต ค่าครองชีพสูง แนวทางการแก้ไขปัญหา ให้ความรู้เกี่ยวกับการประกอบอาชีพ สาธิตการประกอบอาชีพ ช่วยเหลือประชาชนซ่อมแซมบ้านคนจน ผู้มีรายได้น้อย ส่งเสริมด้านการศึกษาโดยการจัดการบริการสาธารณสุขด้านการศึกษา การจัดตั้งศูนย์พัฒนาเด็กเล็ก สนับสนุนกิจกรรมต่างๆ ให้กับเด็กนักเรียน จ้างเด็กนักเรียนในช่วงปิดภาคเรียนเพื่อมีรายได้

(๑.๔) ปัญหายาเสพติดในตำบล ในพื้นที่ยังไม่พบว่ามีการค้ายาเสพติด และยังไม่พบรายงานว่ามีผู้ติดยาเสพติด แต่เพื่อเป็นการป้องกัน มีแนวทางการป้องกัน โดยการลงพื้นที่ค้นหา การณรงค์ป้องกัน การให้ความรู้กับประชาชนได้ทราบถึงโทษของยาเสพติด

(๑.๕) ปัญหาการสัญจรไปมาของประชาชนในตำบล เนื่องจาก ในตำบลด้านโครงสร้างพื้นฐาน เส้นทางคมนาคมบางหมู่บ้านยังเป็น ถนนดิน ถนนลูกรัง ช่วงฤดูฝนถนนลื่น เป็นหลุมเป็นบ่อ เกิดปัญหาในการสัญจรไปมาของประชาชน เสี่ยงต่อการเกิดอุบัติเหตุ การคมนาคมล่าช้า แนวทางการแก้ไข จัดทำแผนงาน โครงการก่อสร้างถนนในเส้นทางสำคัญ พิจารณาเสนอสนับสนุนจากหน่วยงานอื่น

### (๒) ข้อสังเกต ข้อเสนอแนะ ผลจากการพัฒนา

(๒.๑) ข้อสังเกต จากการสำรวจข้อมูล การลงพื้นที่ในตำบล จะเห็นว่าประชาชนยังมีปัญหาที่จะต้องดำเนินการแก้ไขอยู่มาก ดังนี้ ด้านการศึกษา สาธารณสุข ความมั่นคงปลอดภัยในชีวิตและทรัพย์สิน การศาสนาศิลปวัฒนธรรม ประเพณี กีฬา สถานที่พักผ่อนหย่อนใจ สวัสดิการสังคมการเกษตร เศรษฐกิจ อุตสาหกรรม การพัฒนาอาชีพ เส้นทางคมนาคมขนส่งไฟฟ้า/น้ำประปา/แหล่งน้ำเพื่ออุปโภค – บริโภค ด้านทรัพยากรและสิ่งแวดล้อม ขยะมูลฝอยและสิ่งปฏิกูล จากปัญหาด้านต่างๆ ประชาชนไม่สามารถแก้ไขปัญหาเองได้จึงต้องเสนอให้องค์กรปกครองส่วนท้องถิ่นแก้ไข ทำให้มีการเสนอโครงการเข้ามาเป็นจำนวนมาก ซึ่งงบประมาณขององค์กรปกครองส่วนท้องถิ่นนั้นมีจำกัดไม่เพียงพอต่อการจัดการได้

(๒.๒) ข้อเสนอแนะ จากข้อสังเกตดังกล่าว มีข้อเสนอแนะในการแก้ไขปัญหาต่างๆ ดังนี้ ปัญหาต่างๆ ที่ถูกเสนอมายังองค์กรปกครองส่วนท้องถิ่น นั้น ควรนำมาพิจารณาจัดลำดับความสำคัญโดยประชาคมท้องถิ่น ซึ่งมีหลายภาคส่วน ประกอบไปด้วย คณะกรรมการพัฒนาขององค์กรปกครองส่วนท้องถิ่น สมาชิกสภาท้องถิ่น ผู้นำหมู่บ้าน ตัวแทนส่วนราชการ รัฐวิสาหกิจ หน่วยงานที่เกี่ยวข้อง ประชาชนทั่วไป ร่วมกันพิจารณาจัดลำดับความสำคัญขอโครงการ และพิจารณาบรรจุเข้าแผนพัฒนาท้องถิ่นต่อไป กรณีโครงการที่เกินศักยภาพที่ให้องค์กรปกครองส่วนท้องถิ่นเสนอขอรับการสนับสนุนจากหน่วยงานอื่น

(๒.๓) ผลจากการพัฒนาจากการพัฒนาที่ผ่านมาพบว่าองค์กรปกครองส่วนท้องถิ่นได้แก้ไขปัญหาให้กับประชาชนได้ในหลายเรื่อง และครอบคลุมทุกด้าน มีผลการประเมินอยู่ในเกณฑ์ที่ดี ประชาชนมีความพึงพอใจ แต่ก็ยังมีปัญหาที่จะต้องแก้ไขต่อไป ไม่ว่าจะเป็นด้านสิ่งแวดล้อมที่ยังมีการเผาหญ้า อ้อย ตอข้าวในช่วงเวลาเก็บเกี่ยว การเลี้ยงสัตว์ วัว ควาย หมู ที่ส่งกลิ่นเหม็นรำคาญ การพนันที่ยังมีในพื้นที่ เส้นทางคมนาคมยังไม่ครบ ผลการพัฒนาขององค์กรปกครองส่วนท้องถิ่นในปีที่ผ่านมา

รายละเอียดโครงการพัฒนา

แผนพัฒนาตำบลปี ( พ.ศ. ๒๕๖๖ - ๒๕๗๐)

องค์การบริหารส่วนตำบลจำปาหวาย อำเภอเมืองพะเยา จังหวัดพะเยา

ก.ยุทธศาสตร์จังหวัด ยุทธศาสตร์ที่ ๑ ส่งเสริมการเกษตรปลอดภัย และการค้า การลงทุน เพื่อเพิ่มขีดความสามารถในการแข่งขัน

ข. ยุทธศาสตร์การพัฒนาขององค์กรปกครองส่วนท้องถิ่นในเขตจังหวัด ยุทธศาสตร์ที่ ๑ พัฒนาระบบเศรษฐกิจ

ยุทธศาสตร์ที่ ๑ ยุทธศาสตร์พัฒนาระบบเศรษฐกิจ

แนวทางการพัฒนาที่ ๑.๑ การพัฒนาโครงสร้างพื้นฐาน เพื่อรองรับการเปลี่ยนแปลงและสนับสนุนด้านเศรษฐกิจการท่องเที่ยวและการลงทุน

ที่	โครงการ	วัตถุประสงค์	เป้าหมาย (ผลผลิตของโครงการ)	งบประมาณและที่มา					ตัวชี้วัด (KPI)	ผลลัพธ์ที่คาดว่าจะได้รับ	หน่วยงานที่ รับผิดชอบ
				ปี ๒๕๖๖ (บาท)	ปี ๒๕๖๗ (บาท)	ปี ๒๕๖๘ (บาท)	ปี ๒๕๖๙ (บาท)	ปี ๒๕๗๐ (บาท)			
๑	โครงการก่อสร้างถนน คสล.	เพื่อให้ประชาชนในหมู่บ้านมีถนน สำหรับใช้ในการคมนาคม	๑.ก่อสร้างถนน คสล. พร้อมรางระบายน้ำ หมู่ ๒ จำนวน ๓ ช่วง - ช่วงที่ ๑ ขนาดกว้าง ๓.๐๐ ม. ยาว ๗๖.๐๐ ม. หนา ๐.๑๕ ม.(ไม่มีไหล่ทาง)จุดเริ่มต้นโครงการหลังวัด ดอนมูล จุดสิ้นสุดโครงการหมู่บ้านนายวิชัย ถนน เลียย - ช่วงที่ ๒ ขนาดกว้าง ๒.๕๐ ม. ยาว ๔๐.๐๐ ม. หนา ๐.๑๕ ม.(ไม่มีไหล่ทาง)จุดเริ่มต้นโครงการหมู่บ้าน นายหลาน ฉลาดการ จุดสิ้นสุดโครงการหมู่บ้าน นายลัด ถนนเลียย - ช่วงที่ ๓ ขนาดกว้าง ๒.๕๐ ม. ยาว ๙๕.๐๐ ม. หนา ๐.๑๕ ม.(ไม่มีไหล่ทาง)จุดเริ่มต้นโครงการหมู่บ้าน นายสมเกียรติ ละเอียด จุดสิ้นสุดโครงการบ้าน นายวงศ์ ชะเอ หรือมีพื้นที่ผิวจราจรรวมทั้งหมดไม่น้อยกว่า ๕๖๕.๕๐ ตรม. และก่อสร้างรางระบายน้ำ คสล. ขนาดปากกว้างไม่น้อยกว่า ๐.๓๐ ม. ลึกไม่น้อย กว่า ๐.๔๐ ม. ยาว ๔๑.๐๐ ม. หนา ๐.๑๐ ม. พร้อมฝา ปิด คสล. ขนาดกว้าง ๐.๓๙ ม. ยาว ๐.๔๐ ม. หนา ๐.๑๐ ม. จุดเริ่มต้นโครงการบ้านนางแสงอรุณ ยศสมบัติ จุดสิ้นสุดโครงการบ้านนายพิศ บุญเรือง	๓๗๕,๐๐๐	๓๗๕,๐๐๐	๓๗๕,๐๐๐	๓๗,๕๐๐	๓๗,๕๐๐	ร้อยละของครัว เรือนที่มีการ คมนาคมที่ สะดวกรวดเร็ว	ประชาชนได้ใช้ถนนในการ คมนาคม	กองช่าง
			๒.ก่อสร้างถนน คสล. หมู่ที่ ๒ บ้านดอนมูล จำนวน ๘ ช่วง ช่วงที่ ๑ ขนาดกว้าง ๒.๕ ม. ยาว ๓๐ ม. หนา ๐.๑๕ ม. จุดเริ่มต้นถนน คสล. จุดสิ้นสุด บ้านนางพลอย วงศ์ขัติย์ ช่วงที่ ๒ ขนาดกว้าง ๒.๕ ม. ยาว ๕๐ ม. หนา ๐.๑๕ ม.	๒,๔๒๔,๐๐๐	๒,๔๒๔,๐๐๐	๒,๔๒๔,๐๐๐	๒,๔๒๔,๐๐๐	๒,๔๒๔,๐๐๐			

รายละเอียดโครงการพัฒนา

แผนพัฒนาตำบลปี ( พ.ศ. ๒๕๖๖ - ๒๕๗๐)

องค์การบริหารส่วนตำบลจำป่าหวาย อำเภอเมืองพะเยา จังหวัดพะเยา

ก.ยุทธศาสตร์จังหวัด ยุทธศาสตร์ที่ ๑ ส่งเสริมการเกษตรปลอดภัย และการค้า การลงทุน เพื่อเพิ่มขีดความสามารถในการแข่งขัน

ข. ยุทธศาสตร์การพัฒนาขององค์กรปกครองส่วนท้องถิ่นในเขตจังหวัด ยุทธศาสตร์ที่ ๑ พัฒนาระบบเศรษฐกิจ

ยุทธศาสตร์ที่ ๑ ยุทธศาสตร์พัฒนาระบบเศรษฐกิจ

แนวทางการพัฒนาที่ ๑.๑ การพัฒนาโครงสร้างพื้นฐาน เพื่อรองรับการเปลี่ยนแปลงและสนับสนุนด้านเศรษฐกิจการท่องเที่ยวและการลงทุน

ที่	โครงการ	วัตถุประสงค์	เป้าหมาย (ผลผลิตของโครงการ)	งบประมาณและที่มา					ตัวชี้วัด (KPI)	ผลลัพธ์ที่คาดว่าจะได้รับ	หน่วยงานที่ รับผิดชอบ
				ปี ๒๕๖๖ (บาท)	ปี ๒๕๖๗ (บาท)	ปี ๒๕๖๘ (บาท)	ปี ๒๕๖๙ (บาท)	ปี ๒๕๗๐ (บาท)			
			จุดเริ่มต้นเชื่อมถนน คสล. จุดสิ้นสุด บ้านนายมด วงศ์ขัติย์ ช่วงที่ ๓ ขนาดกว้าง ๓.๐ ม. ยาว ๔๐ ม. หน้า ๐.๑๕ ไร่.								
			จุดเริ่มต้นถนนลาดยาง จุดสิ้นสุด บ้านนายเจริญ ศักดิ์ศรีดี ช่วงที่ ๔ ขนาดกว้าง ๓.๐ ม. ยาว ๕๐ ม. หน้า ๐.๑๕ ไร่.								
			จุดเริ่มต้นถนนลาดยาง จุดสิ้นสุด มุมบ้านนส.จำเนียร วงศ์ขัติย์								
			ช่วงที่ ๕ ขนาดกว้าง ๒.๕ ม. ยาว ๓๐ ม. หน้า ๐.๑๕ ไร่. จุดเริ่มต้นถนน คสล.จุดสิ้นสุดมุมบ้านนางแสงไร วงศ์ขัติย์								
			ช่วงที่ ๖ ขนาดกว้าง ๓.๐ ม. ยาว ๔๐ ม. หน้า ๐.๑๕ ไร่. จุดเริ่มต้นเชื่อมถนน คสล.จุดสิ้นสุดมุมบ้านนายธีรพงศ์ ธรรมชัยกุล								
			ช่วงที่ ๗ ขนาดกว้าง ๓.๐ ม. ยาว ๑,๕๐๐ ม. หน้า ๐.๑๕ ไร่. จุดเริ่มต้นเชื่อมถนนลาดยาง จุดสิ้นสุดบ้านนายแหล่ง ค่านาค								
			ช่วงที่ ๘ ขนาดกว้าง ๓.๐ ม. ยาว ๖,๐๐๐ ม. หน้า ๐.๑๕ ไร่. จุดเริ่มต้นเชื่อมถนนลาดยาง จุดสิ้นสุดมุมบ้านนางนวล จันทร์ มหาวรรณศรี								
			๓.ก่อสร้างถนน คสล. หมู่ที่ ๓ ตรอกบ้านก้อมจิด มณี ขนาดกว้าง ๓.๐๐ ม. ยาว ๒๒.๐๐ ม. หน้า ๐.๑๕ ไร่. จุดเริ่มต้น ซอย ๓ จุดสิ้นสุดถนนางสกาดี หนักหล่อ	๓๙,๖๐๐	๓๙,๖๐๐	๓๙,๖๐๐	๓๙,๖๐๐	๓๙,๖๐๐			
			๔.ก่อสร้างถนน คสล. หมู่ที่ ๓ ตรอกบ้านนายไทภูมิ ชาติ ขนาดกว้าง ๓.๐๐ ม. ยาว ๘๐ ม. หน้า ๐.๑๕ ไร่. จุดเริ่มต้น ซอย ๓ จุดสิ้นสุดบ้านนายไทวิฒิ ชาติ	๑๔๔,๐๐๐	๑๔๔,๐๐๐	๑๔๔,๐๐๐	๑๔๔,๐๐๐	๑๔๔,๐๐๐			

รายละเอียดโครงการพัฒนา

แผนพัฒนาตำบลปี ( พ.ศ. ๒๕๖๖ - ๒๕๗๐)

องค์การบริหารส่วนตำบลจำปาหวาย อำเภอเมืองพะเยา จังหวัดพะเยา

ก.ยุทธศาสตร์จังหวัด ยุทธศาสตร์ที่ ๑ ส่งเสริมการเกษตรปลอดภัย และการค้า การลงทุน เพื่อเพิ่มขีดความสามารถในการแข่งขัน

ข. ยุทธศาสตร์การพัฒนาขององค์กรปกครองส่วนท้องถิ่นในเขตจังหวัด ยุทธศาสตร์ที่ ๑ พัฒนาระบบเศรษฐกิจ

ยุทธศาสตร์ที่ ๑ ยุทธศาสตร์พัฒนาระบบเศรษฐกิจ

แนวทางการพัฒนาที่ ๑.๑ การพัฒนาโครงสร้างพื้นฐาน เพื่อรองรับการเปลี่ยนแปลงและสนับสนุนด้านเศรษฐกิจการท่องเที่ยวและการลงทุน

ที่	โครงการ	วัตถุประสงค์	เป้าหมาย (ผลผลิตของโครงการ)	งบประมาณและที่มา					ตัวชี้วัด (KPI)	ผลลัพธ์ที่คาดว่าจะได้รับ	หน่วยงานที่ รับผิดชอบ
				ปี ๒๕๖๖ (บาท)	ปี ๒๕๖๗ (บาท)	ปี ๒๕๖๘ (บาท)	ปี ๒๕๖๙ (บาท)	ปี ๒๕๗๐ (บาท)			
			๕.ก่อสร้างถนน คสล. หมู่ที่ ๓ ตรอกทุ่งอ่างทอง ขนาดกว้าง ๔.๐๐ ม. ยาว ๓๒๐ ม. หน้า ๐.๑๕ ม. จุดเริ่มต้นถนนสายสันป่าหนาด-บ้านปาง จุดสิ้นสุด บ้านนายปรีชา อินคำ	๗๖๘,๐๐๐	๗๖๘,๐๐๐	๗๖๘,๐๐๐	๗๖๘,๐๐๐	๗๖๘,๐๐๐			
			๕.ก่อสร้างถนน คสล. หมู่ที่ ๓ ตรอกบ้านนายสวัสดิ์ ขนาดกว้าง ๓.๐๐ ม. ยาว ๘๐ ม. หน้า ๐.๑๕ ม. จุดเริ่มต้นถนนซอย ๕ จุดสิ้นสุดลำเหมืองสาธารณะ	๑๔๔,๐๐๐	๑๔๔,๐๐๐	๑๔๔,๐๐๐	๑๔๔,๐๐๐	๑๔๔,๐๐๐			
			๖.ก่อสร้างถนน คสล. หมู่ ๔ สายทางตรอกข้าง ร้านรุ่งทิพย์ ขนาดกว้าง ๔.๐๐ ม. ยาว ๑๐๕.๐๐ ม. หน้า ๐.๑๕ ม. พื้นที่ผิวจราจรไม่น้อยกว่า ๔๒๐.๐๐ ตรม. ไหล่ทางลงดินลูกรังกว้างเฉลี่ย ๐.๓๐ ม. หรือ ตามสภาพพื้นที่จริง	๒๓๓,๗๐๐	๒๓๓,๗๐๐	๒๓๓,๗๐๐	๒๓๓,๗๐๐	๒๓๓,๗๐๐			
			๗.ก่อสร้างถนน คสล. หมู่ ๔ ซอยข้างร้านมีกล้าเพ ขนาดกว้าง ๕ ม. ยาว ๑๗๔ ม. หน้า ๐.๑๕ ม. พื้นที่ผิวจราจรไม่ น้อยกว่า ๘๗๐ ตรม.ไหล่ทางดินถมทั่วไปกว้างเฉลี่ย ๐.๓๐ ม.หรือตามสภาพพื้นที่จริง จุดเริ่มต้นโครงการทางหลวง ๑๐๒๑ พะเยา-เชียงคำ จุดสิ้นสุดโครงการหมู่บ้านนาย ทรงวุฒิ ศรีชัย	๔๑๐,๐๐๐	๔๑๐,๐๐๐	๔๑๐,๐๐๐	๔๑๐,๐๐๐	๔๑๐,๐๐๐			
			๘.ก่อสร้างถนน คสล. หมู่ ๔ ซอยบ้านโกเต็ง ขนาดกว้าง ๕ ม. ยาว ๑๗๔ ม. หน้า ๐.๑๕ ม. พื้นที่ผิวจราจรไม่ น้อยกว่า ๘๗๐ ตรม.ไหล่ทางดินถมทั่วไปกว้างเฉลี่ย ๐.๕๐ ม.หรือตามสภาพพื้นที่จริง จุดเริ่มต้นโครงการทางหลวง ๑๐๒๑ พะเยา-เชียงคำ จุดสิ้นสุดโครงการบ้านนายสุวรรณ ประพาคนิรติศัย	๔๕๐,๐๐๐	๔๕๐,๐๐๐	๔๕๐,๐๐๐	๔๕๐,๐๐๐	๔๕๐,๐๐๐			

รายละเอียดโครงการพัฒนา

แผนพัฒนาตำบลปี ( พ.ศ. ๒๕๖๖ - ๒๕๗๐)

องค์การบริหารส่วนตำบลจำปาหวาย อำเภอเมืองพะเยา จังหวัดพะเยา

ก.ยุทธศาสตร์จังหวัด ยุทธศาสตร์ที่ ๑ ส่งเสริมการเกษตรปลอดภัย และการค้า การลงทุน เพื่อเพิ่มขีดความสามารถในการแข่งขัน

ข. ยุทธศาสตร์การพัฒนาขององค์กรปกครองส่วนท้องถิ่นในเขตจังหวัด ยุทธศาสตร์ที่ ๑ พัฒนาระบบเศรษฐกิจ

ยุทธศาสตร์ที่ ๑ ยุทธศาสตร์พัฒนาระบบเศรษฐกิจ

แนวทางการพัฒนาที่ ๑.๑ การพัฒนาโครงสร้างพื้นฐาน เพื่อรองรับการเปลี่ยนแปลงและสนับสนุนด้านเศรษฐกิจการท่องเที่ยวและการลงทุน

ที่	โครงการ	วัตถุประสงค์	เป้าหมาย (ผลผลิตของโครงการ)	งบประมาณและที่มา					ตัวชี้วัด (KPI)	ผลลัพธ์ที่คาดว่าจะได้รับ	หน่วยงานที่ รับผิดชอบ
				ปี ๒๕๖๖ (บาท)	ปี ๒๕๖๗ (บาท)	ปี ๒๕๖๘ (บาท)	ปี ๒๕๖๙ (บาท)	ปี ๒๕๗๐ (บาท)			
			๙.ก่อสร้างถนน คสล. หมู่ ๔ ซอยสันผู้ว่า ขนาดกว้าง ๔ ม. ยาว ๓๑๕ ม. หน้า ๐.๑๕ ม. พื้นผิวจราจรไม่ น้อยกว่า ๑,๒๖๐ ตรม.ไหล่ทางดินถมทั่วไปกว้างเฉลี่ย ๐.๓๐ ม.หรือตามสภาพพื้นที่จริง จุดเริ่มต้นโครงการเชื่อมถนน คสล.เดิม จุดสิ้นสุดบ้านนางอรสา หาดูจริง	๖๘๐,๐๐๐	๖๘๐,๐๐๐	๖๘๐,๐๐๐	๖๘๐,๐๐๐	๖๘๐,๐๐๐			
			๑๐.ก่อสร้างถนน คสล. หมู่ ๔ ตรอก ๘ ขนาดกว้าง ๓ ม. ยาว ๑๘๒ ม. หน้า ๐.๑๕ ม. พื้นผิวจราจรไม่ น้อยกว่า ๕๔๖ ตรม.ไหล่ทางดินถมทั่วไปกว้างเฉลี่ย ๐.๓๐ ม.หรือตามสภาพพื้นที่จริง จุดเริ่มต้นโครงการเชื่อมถนน คสล.เดิม จุดสิ้นสุดสวนนายไพโรจน์ จุ่มมิตร	๓๐๐,๐๐๐	๓๐๐,๐๐๐	๓๐๐,๐๐๐	๓๐๐,๐๐๐	๓๐๐,๐๐๐			
			๑๑.ก่อสร้างถนน คสล. หมู่ ๔ ตรอก ๑๕ ขนาดกว้าง ๓ ม. ยาว ๗๐ ม. หน้า ๐.๑๕ ม. พื้นผิวจราจรไม่ น้อยกว่า ๒๘๐ ตรม.ไหล่ทางดินถมทั่วไปกว้างเฉลี่ย ๐.๓๐ ม.หรือตามสภาพพื้นที่จริง จุดเริ่มต้นโครงการเชื่อมถนน ลาดยาง ทข สาย พย.๔๐๑๕ จุดสิ้นสุดมรื้วบ้านน.ส. ณัฐนันท์ บ่อคำ	๑๕๒,๐๐๐	๑๕๒,๐๐๐	๑๕๒,๐๐๐	๑๕๒,๐๐๐	๑๕๒,๐๐๐			
			๑๒.ก่อสร้างถนน คสล. หมู่ ๔ ตรอก ๑๖ ขนาดกว้าง ๔ ม. ยาว ๘๙ ม. หน้า ๐.๑๕ ม. พื้นผิวจราจรไม่ น้อยกว่า ๓๕๖ ตรม.ไหล่ทางดินถมทั่วไปกว้างเฉลี่ย ๐.๓๐ ม.หรือตามสภาพพื้นที่จริง จุดเริ่มต้นข้างร้านรุ่งทิพย์ จุดสิ้นสุดบ้านนางรุจิรา ชัยย์สุรินทร์	๑๙๒,๐๐๐	๑๙๒,๐๐๐	๑๙๒,๐๐๐	๑๙๒,๐๐๐	๑๙๒,๐๐๐			

รายละเอียดโครงการพัฒนา

แผนพัฒนาตำบลปี ( พ.ศ. ๒๕๖๖ - ๒๕๗๐)

องค์การบริหารส่วนตำบลจำปาหวาย อำเภอเมืองพะเยา จังหวัดพะเยา

ก.ยุทธศาสตร์จังหวัด ยุทธศาสตร์ที่ ๑ ส่งเสริมการเกษตรปลอดภัย และการค้า การลงทุน เพื่อเพิ่มขีดความสามารถในการแข่งขัน

ข. ยุทธศาสตร์การพัฒนาขององค์กรปกครองส่วนท้องถิ่นในเขตจังหวัด ยุทธศาสตร์ที่ ๑ พัฒนาระบบเศรษฐกิจ

ยุทธศาสตร์ที่ ๑ ยุทธศาสตร์พัฒนาระบบเศรษฐกิจ

แนวทางการพัฒนาที่ ๑.๑ การพัฒนาโครงสร้างพื้นฐาน เพื่อรองรับการเปลี่ยนแปลงและสนับสนุนด้านเศรษฐกิจการท่องเที่ยวและการลงทุน

ที่	โครงการ	วัตถุประสงค์	เป้าหมาย (ผลผลิตของโครงการ)	งบประมาณและที่มา					ตัวชี้วัด (KPI)	ผลลัพธ์ที่คาดว่าจะได้รับ	หน่วยงานที่ รับผิดชอบ
				ปี ๒๕๖๖ (บาท)	ปี ๒๕๖๗ (บาท)	ปี ๒๕๖๘ (บาท)	ปี ๒๕๖๙ (บาท)	ปี ๒๕๗๐ (บาท)			
			๑๓.ก่อสร้างถนน คสล. หมู่ ๔ ตรอกสันผู้ว่า ขนาดกว้าง ๓ ม. ยาว ๗๘ ม. หน้า ๐.๑๕ ม. พื้นผิวจราจรไม่ น้อยกว่า ๒๓๔ ตรม.ไม่มีดินถมไหล่ทาง จุดเริ่มต้นข้าง บ้านนายบุญช่วย มิ่งขวัญ จุดสิ้นสุดมุมรั้วบ้านนาย สมชาติ ภูพานเพลิง	๑๒๖,๐๐๐	๑๒๖,๐๐๐	๑๒๖,๐๐๐	๑๒๖,๐๐๐	๑๒๖,๐๐๐			
			๑๔.ก่อสร้างถนน คสล. หมู่ ๔ ตรอก ๒ ขนาดกว้าง ๒.๕๐ ม. ยาว ๓๕ ม. หน้า ๐.๑๕ ม. พื้นผิวจราจร ไม่น้อยกว่า ๘๗.๕๐ ตรม.ไม่มีดินถมไหล่ทาง จุดเริ่มต้น โครงการเชื่อมถนนลาดยาง ทข สาย พย.๔๐๑๕ จุดสิ้นสุด บ้านนางประนอม กิตติ	๕๐,๐๐๐	๕๐,๐๐๐	๕๐,๐๐๐	๕๐,๐๐๐	๕๐,๐๐๐			
			๑๕.ก่อสร้างถนน คสล. หมู่ ๔ ตรอก ๑๘ ขนาดกว้าง ๓ ม. ยาว ๘๗ ม. หน้า ๐.๑๕ ม. พื้นผิวจราจรไม่ น้อยกว่า ๒๖๑ ตรม.ไหล่ทางดินถมทั่วไปกว้างเฉลี่ย ๐.๒๐ ม.หรือตามสภาพพื้นที่จริง จุดเริ่มต้นเชื่อมถนนลาดยาง ทข สาย พย ๔๐๑๕ จุดสิ้นสุดบ้านนายสมบัติ คำสม	๑๔๗,๐๐๐	๑๔๗,๐๐๐	๑๔๗,๐๐๐	๑๔๗,๐๐๐	๑๔๗,๐๐๐			
			๑๖.ก่อสร้างถนน คสล. หมู่ ๔ ตรอก ๒ ขนาดกว้าง ๒.๕๐ ม. ยาว ๔๗ ม. หน้า ๐.๑๕ ม. พื้นผิวจราจร ไม่น้อยกว่า ๑๑๗.๕ ตรม.ไม่มีดินถมไหล่ทาง จุดเริ่มต้น มุมรั้วบ้านนายปิ่น พุทธิธรรม จุดสิ้นสุดบ้าน นส.ศิริลักษณ์ อ่องประภตุต	๖๓,๐๐๐	๖๓,๐๐๐	๖๓,๐๐๐	๖๓,๐๐๐	๖๓,๐๐๐			
			๑๗.ก่อสร้างถนน คสล. หมู่ ๔ สายทุ่งร่องค้ำ ขนาดกว้าง ๕.๐๐ ม. ยาว ๑,๐๐๐ ม. หน้า ๐.๑๕ ม. พร้อมดินถมไหล่ทาง ๐.๓๐ ม.	๒,๒๐๐,๐๐๐	๒,๒๐๐,๐๐๐	๒,๒๐๐,๐๐๐	๒,๒๐๐,๐๐๐	๒,๒๐๐,๐๐๐			



รายละเอียดโครงการพัฒนา

แผนพัฒนาตำบลปี ( พ.ศ. ๒๕๖๖ - ๒๕๗๐)

องค์การบริหารส่วนตำบลจำปาหวาย อำเภอเมืองพะเยา จังหวัดพะเยา

ก.ยุทธศาสตร์จังหวัด ยุทธศาสตร์ที่ ๑ ส่งเสริมการเกษตรปลอดภัย และการค้า การลงทุน เพื่อเพิ่มขีดความสามารถในการแข่งขัน

ข. ยุทธศาสตร์การพัฒนาขององค์กรปกครองส่วนท้องถิ่นในเขตจังหวัด ยุทธศาสตร์ที่ ๑ พัฒนาระบบเศรษฐกิจ

ยุทธศาสตร์ที่ ๑ ยุทธศาสตร์พัฒนาระบบเศรษฐกิจ

แนวทางการพัฒนาที่ ๑.๑ การพัฒนาโครงสร้างพื้นฐาน เพื่อรองรับการเปลี่ยนแปลงและสนับสนุนด้านเศรษฐกิจการท่องเที่ยวและการลงทุน

ที่	โครงการ	วัตถุประสงค์	เป้าหมาย (ผลผลิตของโครงการ)	งบประมาณและที่มา					ตัวชี้วัด (KPI)	ผลลัพธ์ที่คาดว่าจะได้รับ	หน่วยงานที่ รับผิดชอบ
				ปี ๒๕๖๖ (บาท)	ปี ๒๕๖๗ (บาท)	ปี ๒๕๖๘ (บาท)	ปี ๒๕๖๙ (บาท)	ปี ๒๕๗๐ (บาท)			
			๒๒.ก่อสร้างถนน คสล. หมู่ ๖ บ้านร่องเข็ม ครอบ ๔ ขนาดกว้าง ๓.๒๐ ม. ยาว ๑๐๐.๐๐ ม. หน้า ๐.๑๕ ม. หรือมีพื้นที่ไม่น้อยกว่า ตรม. จุดเริ่มต้น ถนนลาดยางเดิม จุดสิ้นสุดที่นางจันทามาศ งามจิต	๑๙๒,๐๐๐	๑๙๒,๐๐๐	๑๙๒,๐๐๐	๑๙๒,๐๐๐	๑๙๒,๐๐๐			
			๒๓.ก่อสร้างถนน คสล. หมู่ ๖ บ้านร่องเข็ม ครอบ ๕ ขนาดกว้าง ๔.๐๐ ม. ยาว ๒๕.๐๐ ม. หน้า ๐.๑๕ ม. หรือมีพื้นที่ไม่น้อยกว่า ตรม. จุดเริ่มต้น ถนนลาดยางเดิม จุดสิ้นสุดบ้านนายต่วน ทาทอง	๖๐,๐๐๐	๖๐,๐๐๐	๖๐,๐๐๐	๖๐,๐๐๐	๖๐,๐๐๐			
			๒๔.ก่อสร้างถนน คสล. หมู่ ๖ บ้านร่องเข็ม ครอบ ๖ ขนาดกว้าง ๔.๐๐ ม. ยาว ๕๔.๐๐ ม. หน้า ๐.๑๕ ม. หรือมีพื้นที่ไม่น้อยกว่า ตรม. จุดเริ่มต้น ถนนลาดยางเดิม จุดสิ้นสุดบ้านนายวิเชียร ถิ่นลำปาง	๑๒๙,๖๐๐	๑๒๙,๖๐๐	๑๒๙,๖๐๐	๑๒๙,๖๐๐	๑๒๙,๖๐๐			
			๒๕.ก่อสร้างถนน คสล. หมู่ ๖ บ้านร่องเข็ม ครอบ ๗ ขนาดกว้าง ๔.๐๐ ม. ยาว ๕๕.๐๐ ม. หน้า ๐.๑๕ ม. หรือมีพื้นที่ไม่น้อยกว่า ตรม. จุดเริ่มต้น ถนนลาดยางเดิม จุดสิ้นสุดบ้านนายประหยัด ปิงเมือง	๑๓๒,๐๐๐	๑๓๒,๐๐๐	๑๓๒,๐๐๐	๑๓๒,๐๐๐	๑๓๒,๐๐๐			
			๒๖.ก่อสร้างถนน คสล. หมู่ ๖ บ้านร่องเข็ม ครอบ ๘ ขนาดกว้าง ๓.๕๐ ม. ยาว ๑๙.๐๐ ม. หน้า ๐.๑๕ ม. หรือมีพื้นที่ไม่น้อยกว่า ตรม. จุดเริ่มต้น บ้านนายลักษ์ คำวงษา จุดสิ้นสุดบ้านนายปรเมศ ศรีไชยอินทร์	๓๙,๙๐๐	๓๙,๙๐๐	๓๙,๙๐๐	๓๙,๙๐๐	๓๙,๙๐๐			

รายละเอียดโครงการพัฒนา

แผนพัฒนาตำบลปี ( พ.ศ. ๒๕๖๖ - ๒๕๗๐)

องค์การบริหารส่วนตำบลจำปาหวาย อำเภอเมืองพะเยา จังหวัดพะเยา

ก.ยุทธศาสตร์จังหวัด ยุทธศาสตร์ที่ ๑ ส่งเสริมการเกษตรปลอดภัย และการค้า การลงทุน เพื่อเพิ่มขีดความสามารถในการแข่งขัน

ข. ยุทธศาสตร์การพัฒนาขององค์กรปกครองส่วนท้องถิ่นในเขตจังหวัด ยุทธศาสตร์ที่ ๑ พัฒนาระบบเศรษฐกิจ

ยุทธศาสตร์ที่ ๑ ยุทธศาสตร์พัฒนาระบบเศรษฐกิจ

แนวทางการพัฒนาที่ ๑.๑ การพัฒนาโครงสร้างพื้นฐาน เพื่อรองรับการเปลี่ยนแปลงและสนับสนุนด้านเศรษฐกิจการท่องเที่ยวและการลงทุน

ที่	โครงการ	วัตถุประสงค์	เป้าหมาย (ผลผลิตของโครงการ)	งบประมาณและที่มา					ตัวชี้วัด (KPI)	ผลลัพธ์ที่คาดว่าจะได้รับ	หน่วยงานที่ รับผิดชอบ
				ปี ๒๕๖๖ (บาท)	ปี ๒๕๖๗ (บาท)	ปี ๒๕๖๘ (บาท)	ปี ๒๕๖๙ (บาท)	ปี ๒๕๗๐ (บาท)			
			๒๗.ก่อสร้างถนน คสล. หมู่ ๖ บ้านร่องเข็ม ครอบ ๑๐ ขนาดกว้าง ๓.๕๐ ม. ยาว ๖๐.๐๐ ม. หน้า ๐.๑๕ ม. หรือมีพื้นที่ไม่น้อยกว่า ตรม. จุดเริ่มต้น ถนนลาดยางเดิม จุดสิ้นสุดบ้านนายวีระ นามจิต	๑๒๖,๐๐๐	๑๒๖,๐๐๐	๑๒๖,๐๐๐	๑๒๖,๐๐๐	๑๒๖,๐๐๐			
			๒๘.ก่อสร้างถนน คสล. หมู่ ๖ บ้านร่องเข็ม สายจำ ขนาดกว้าง ๔.๐๐ ม. ยาว ๗๕๐.๐๐ ม. หน้า ๐.๑๕ ม. จุดเริ่มต้นถนนลาดยางเดิม จุดสิ้นสุดศาลเจ้าพ่อพญาเหียวคำ	๑,๘๐๐,๐๐๐	๑,๘๐๐,๐๐๐	๑,๘๐๐,๐๐๐	๑,๘๐๐,๐๐๐	๑,๘๐๐,๐๐๐			
			๒๙.ก่อสร้างถนน คสล. หมู่ ๖ บ้านร่องเข็ม สายประปา ขนาดกว้าง ๔.๐๐ ม. ยาว ๕๐๐ ม. หน้า ๐.๑๕ ม. หรือมีพื้นที่ไม่น้อยกว่า ตรม. จุดเริ่มต้น ถนนลาดยางเดิม จุดสิ้นสุดลำเหมืองสันป่าสัก	๑,๒๐๐,๐๐๐	๑,๒๐๐,๐๐๐	๑,๒๐๐,๐๐๐	๑,๒๐๐,๐๐๐	๑,๒๐๐,๐๐๐			
			๓๐.ก่อสร้างถนน คสล. หมู่ ๖ บ้านร่องเข็ม ขนาดกว้าง ๔.๐๐ ม. ยาว ๑,๐๐๐ ม. หน้า ๐.๑๕ ม. จุดเริ่มต้นถนนลาดยางเดิม จุดสิ้นสุดสวนนางอัมพร ศรีเมือง	๑,๒๐๐,๐๐๐	๑,๒๐๐,๐๐๐	๑,๒๐๐,๐๐๐	๑,๒๐๐,๐๐๐	๑,๒๐๐,๐๐๐			
			๓๑.ก่อสร้างถนน คสล. หมู่ ๗ ซอย ๑๑ ขนาดกว้าง ๓.๐๐ ม. ยาว ๔๐ ม. หน้า ๐.๑๕ ม. หรือมีพื้นที่ไม่น้อยกว่า ตรม. จุดเริ่มต้น ทางสาธารณะซอย ๑๑ ตัดผ่านถนนไปวัดบุญเรือง	๗๒,๐๐๐	๗๒,๐๐๐	๗๒,๐๐๐	๗๒,๐๐๐	๗๒,๐๐๐			
			๓๒.ก่อสร้างถนน คสล. หมู่ ๗ ซอย ๑๕ ขนาดกว้าง ๔.๐๐ ม. ยาว ๑,๐๐๐ ม. หน้า ๐.๑๕ ม. จุดเริ่มต้นถนน คสล.เดิม จุดสิ้นสุดลำเหมืองจำ	๔๘๐,๐๐๐	๔๘๐,๐๐๐	๔๘๐,๐๐๐	๔๘๐,๐๐๐	๔๘๐,๐๐๐			

รายละเอียดโครงการพัฒนา

แผนพัฒนาตำบลปี ( พ.ศ. ๒๕๖๖ - ๒๕๗๐)

องค์การบริหารส่วนตำบลจำปาหวาย อำเภอเมืองพะเยา จังหวัดพะเยา

ก.ยุทธศาสตร์จังหวัด ยุทธศาสตร์ที่ ๑ ส่งเสริมการเกษตรปลอดภัย และการค้า การลงทุน เพื่อเพิ่มขีดความสามารถในการแข่งขัน

ข. ยุทธศาสตร์การพัฒนาขององค์กรปกครองส่วนท้องถิ่นในเขตจังหวัด ยุทธศาสตร์ที่ ๑ พัฒนาระบบเศรษฐกิจ

ยุทธศาสตร์ที่ ๑ ยุทธศาสตร์พัฒนาระบบเศรษฐกิจ

แนวทางการพัฒนาที่ ๑.๑ การพัฒนาโครงสร้างพื้นฐาน เพื่อรองรับการเปลี่ยนแปลงและสนับสนุนด้านเศรษฐกิจการท่องเที่ยวและการลงทุน

ที่	โครงการ	วัตถุประสงค์	เป้าหมาย (ผลผลิตของโครงการ)	งบประมาณและที่มา					ตัวชี้วัด (KPI)	ผลลัพธ์ที่คาดว่าจะได้รับ	หน่วยงานที่ รับผิดชอบ
				ปี ๒๕๖๖ (บาท)	ปี ๒๕๖๗ (บาท)	ปี ๒๕๖๘ (บาท)	ปี ๒๕๖๙ (บาท)	ปี ๒๕๗๐ (บาท)			
			๓๓.ก่อสร้างถนน คสล. หมู่ ๗ ซอย ๗ ตรอก ๓ ขนาดกว้าง ๔.๐๐ ม. ยาว ๖๐.๐๐ ม. หน้า ๐.๑๕ ม. จุดเริ่มต้นบ้านนายปลั่ง พลุคำ จุดสิ้นสุดบ้านนายเชิดชัย ไผ่จิต	๘๐,๐๐๐	๘๐,๐๐๐	๘๐,๐๐๐	๘๐,๐๐๐	๘๐,๐๐๐			
			๓๔.ก่อสร้างถนน คสล. หมู่ ๗ ซอย ๗ ตรอก ๕ ขนาดกว้าง ๔.๐๐ ม. ยาว ๖๐.๐๐ ม. หน้า ๐.๑๕ ม. จุดเริ่มต้นบ้านนายอุ่นเรือน เครือวัลย์ จุดสิ้นสุดบ้านนาย อินปิ่น เฉพาะธรรม	๘๐,๐๐๐	๘๐,๐๐๐	๘๐,๐๐๐	๘๐,๐๐๐	๘๐,๐๐๐			
			๓๕.ก่อสร้างถนน คสล. หมู่ ๘ ขนาดกว้าง ๒.๕๐ ม. ยาว ๒๕ ม. หน้า ๐.๑๕ ม. จุดเริ่มต้นถนนลาดยางสาย จปว.-บ้านปาง จุดสิ้นสุดบ้านนาย ประสิทธิ์ ภาระจริง	๓๗,๕๐๐	๓๗,๕๐๐	๓๗,๕๐๐	๓๗,๕๐๐	๓๗,๕๐๐			
			๓๖.ก่อสร้างถนน คสล. หมู่ ๘ ขนาดกว้าง ๒.๕๐ ม. ยาว ๒๐ ม. หน้า ๐.๑๕ ม. จุดเริ่มต้นถนนลาดยางสาย จปว.-บ้านปาง จุดสิ้นสุดบ้านนาง บัวลอย ยอยหุรอบ	๓๐,๐๐๐	๓๐,๐๐๐	๓๐,๐๐๐	๓๐,๐๐๐	๓๐,๐๐๐			
			๓๗.ก่อสร้างถนน คสล. หมู่ ๘ เชื่อม หมู่ ๑๓ ขนาดกว้าง ๔.๐๐ ม. ยาว ๒๐๐ ม. หน้า ๐.๑๕ ม. พร้อมถมดินไหล่ทาง จุดเริ่มต้นถนน คสล.เดิม จุดสิ้นสุดสวน นายนิศย์ ภาระจริง	๔๘๐,๐๐๐	๔๘๐,๐๐๐	๔๘๐,๐๐๐	๔๘๐,๐๐๐	๔๘๐,๐๐๐			

รายละเอียดโครงการพัฒนา

แผนพัฒนาตำบลปี ( พ.ศ. ๒๕๖๖ - ๒๕๗๐)

องค์การบริหารส่วนตำบลจำปาหวาย อำเภอเมืองพะเยา จังหวัดพะเยา

ก.ยุทธศาสตร์จังหวัด ยุทธศาสตร์ที่ ๑ ส่งเสริมการเกษตรปลอดภัย และการค้า การลงทุน เพื่อเพิ่มขีดความสามารถในการแข่งขัน

ข. ยุทธศาสตร์การพัฒนาขององค์กรปกครองส่วนท้องถิ่นในเขตจังหวัด ยุทธศาสตร์ที่ ๑ พัฒนาระบบเศรษฐกิจ

ยุทธศาสตร์ที่ ๑ ยุทธศาสตร์พัฒนาระบบเศรษฐกิจ

แนวทางการพัฒนาที่ ๑.๑ การพัฒนาโครงสร้างพื้นฐาน เพื่อรองรับการเปลี่ยนแปลงและสนับสนุนด้านเศรษฐกิจการท่องเที่ยวและการลงทุน

ที่	โครงการ	วัตถุประสงค์	เป้าหมาย (ผลผลิตของโครงการ)	งบประมาณและที่มา					ตัวชี้วัด (KPI)	ผลลัพธ์ที่คาดว่าจะได้รับ	หน่วยงานที่ รับผิดชอบ
				ปี ๒๕๖๖ (บาท)	ปี ๒๕๖๗ (บาท)	ปี ๒๕๖๘ (บาท)	ปี ๒๕๖๙ (บาท)	ปี ๒๕๗๐ (บาท)			
			๓๘.ก่อสร้างถนน คสล. หมู่ ๘ ซอย ๑๔ เชื่อมถนนลาดยาง ขนาดกว้าง ๓.๕๐ ม. ยาว ๑๐๐ ม. หน้า ๐.๑๕ ม. จุดเริ่มต้นถนน คสล. จุดสิ้นสุดบ้านนายราชัน จุมปูเครือ	๒๑๐,๐๐๐	๒๑๐,๐๐๐	๒๑๐,๐๐๐	๒๑๐,๐๐๐	๒๑๐,๐๐๐			
			๓๙.ก่อสร้างถนน คสล. หมู่ ๘ ซอย ๑๖ ขนาดกว้าง ๔.๐๐ ม. ยาว ๒๐๐ ม. หน้า ๐.๑๕ ม. จุดเริ่มต้นเชื่อมถนนลาดยางสายป่าสุสาน จุดสิ้นสุดสามแยก ศูนย์เอนกประสงค์ หมู่ ๘	๔๘๐,๐๐๐	๔๘๐,๐๐๐	๔๘๐,๐๐๐	๔๘๐,๐๐๐	๔๘๐,๐๐๐			
			๔๐.ก่อสร้างถนน คสล. หมู่ ๘ ตรอก ๑๗ ขนาดกว้าง ๒.๕๐ ม. ยาว ๒๐ ม. หน้า ๐.๑๕ ม. จุดเริ่มต้นถนน คสล.เดิม จุดสิ้นสุดบ้านนางวาริ ชัดริ	๓๐,๐๐๐	๓๐,๐๐๐	๓๐,๐๐๐	๓๐,๐๐๐	๓๐,๐๐๐			
			๔๑.ก่อสร้างถนน คสล. หมู่ ๘ ตรอก ๑๔ ขนาดกว้าง ๒.๕๐ ม. ยาว ๔๐ ม. หน้า ๐.๑๕ ม. จุดเริ่มต้นถนน คสล.เดิม จุดสิ้นสุดบ้านนายบุญธรรม หมอเก่ง	๖๐,๐๐๐	๖๐,๐๐๐	๖๐,๐๐๐	๖๐,๐๐๐	๖๐,๐๐๐			
			๔๒.ก่อสร้างถนน คสล. หมู่ ๘ ตรอก ๑๐ ขนาดกว้าง ๒.๕๐ ม. ยาว ๒๕ ม. หน้า ๐.๑๕ ม. จุดเริ่มต้นถนน คสล.เดิม จุดสิ้นสุดบ้านนายจ้อย ใฝ่จิต	๓๗,๕๐๐	๓๗,๕๐๐	๓๗,๕๐๐	๓๗,๕๐๐	๓๗,๕๐๐			
			๔๓.ก่อสร้างถนน คสล. หมู่ ๘ ซอย ๑๖ ขนาดกว้าง ๔ ม. ยาว ๘๐๐ ม. หน้า ๐.๑๕ ม. จุดเริ่มต้นถนน คสล.เดิม จุดสิ้นสุดบ้านนายเปียง ชัดริ	๓๗,๕๐๐	๓๗,๕๐๐	๓๗,๕๐๐	๓๗,๕๐๐	๓๗,๕๐๐			

รายละเอียดโครงการพัฒนา

แผนพัฒนาตำบลปี ( พ.ศ. ๒๕๖๖ - ๒๕๗๐)

องค์การบริหารส่วนตำบลจำปาหวาย อำเภอเมืองพะเยา จังหวัดพะเยา

ก.ยุทธศาสตร์จังหวัด ยุทธศาสตร์ที่ ๑ ส่งเสริมการเกษตรปลอดภัย และการค้า การลงทุน เพื่อเพิ่มขีดความสามารถในการแข่งขัน

ข. ยุทธศาสตร์การพัฒนาขององค์กรปกครองส่วนท้องถิ่นในเขตจังหวัด ยุทธศาสตร์ที่ ๑ พัฒนาระบบเศรษฐกิจ

ยุทธศาสตร์ที่ ๑ ยุทธศาสตร์พัฒนาระบบเศรษฐกิจ

แนวทางการพัฒนาที่ ๑.๑ การพัฒนาโครงสร้างพื้นฐาน เพื่อรองรับการเปลี่ยนแปลงและสนับสนุนด้านเศรษฐกิจการท่องเที่ยวและการลงทุน

ที่	โครงการ	วัตถุประสงค์	เป้าหมาย (ผลผลิตของโครงการ)	งบประมาณและที่มา					ตัวชี้วัด (KPI)	ผลลัพธ์ที่คาดว่าจะได้รับ	หน่วยงานที่ รับผิดชอบ
				ปี ๒๕๖๖ (บาท)	ปี ๒๕๖๗ (บาท)	ปี ๒๕๖๘ (บาท)	ปี ๒๕๖๙ (บาท)	ปี ๒๕๗๐ (บาท)			
			๔๔.ก่อสร้างถนน คสล. หมู่ ๙ ตรอก ๑ ขนาดกว้าง ๓ ม. ยาว ๒๐๐ ม. หน้า ๐.๑๕ ม. จุดเริ่มต้นบ้านนางศรีคำ เรือนอินทร์ จุดสิ้นสุดบ้านนายพร สายเครือทอง	๕๔,๐๐๐	๕๔,๐๐๐	๕๔,๐๐๐	๕๔,๐๐๐	๕๔,๐๐๐			
			๔๕.ก่อสร้างถนน คสล. หมู่ ๙ ตรอก ๑ ขนาดกว้าง ๓ ม. ยาว ๒๐๐ ม. หน้า ๐.๑๕ ม. จุดเริ่มต้นบ้านนายประเวทย์ พรหมสุวรรณ จุดสิ้นสุดบ้าน นายศรี ปัญญา	๕๔,๐๐๐	๕๔,๐๐๐	๕๔,๐๐๐	๕๔,๐๐๐	๕๔,๐๐๐			
			๔๐.ก่อสร้างถนน คสล. หมู่ ๙ ตรอก ๑ ขนาดกว้าง ๓ ม. ยาว ๘๐๐ ม. หน้า ๐.๑๕ ม. จุดเริ่มต้นบ้านนายสรศักดิ์ กันธิยะ จุดสิ้นสุดบ้าน นายมังกร หมักกุล	๒๘๘,๐๐๐	๒๘๘,๐๐๐	๒๘๘,๐๐๐	๒๘๘,๐๐๐	๒๘๘,๐๐๐			
			๔๖.ก่อสร้างถนน คสล. หมู่ ๙ ตรอก ๑ ขนาดกว้าง ๓ ม. ยาว ๒๐๐ ม. หน้า ๐.๑๕ ม. จุดเริ่มต้นบ้านนางสุทธิพร เสาร์คำ จุดสิ้นสุดบ้าน นางสาวบุญปิ่น เมืองดี	๕๔,๐๐๐	๕๔,๐๐๐	๕๔,๐๐๐	๕๔,๐๐๐	๕๔,๐๐๐			
			๔๗.ก่อสร้างถนน คสล. หมู่ ๙ ตรอก ๒ ขนาดกว้าง ๓ ม. ยาว ๒๐๐ ม. หน้า ๐.๑๕ ม. จุดเริ่มต้นบ้านนายวงศ์ ดอนชุม จุดสิ้นสุดบ้าน นายนิกร ภาระจริง	๕๔,๐๐๐	๕๔,๐๐๐	๕๔,๐๐๐	๕๔,๐๐๐	๕๔,๐๐๐			

รายละเอียดโครงการพัฒนา

แผนพัฒนาตำบลปี ( พ.ศ. ๒๕๖๖ - ๒๕๗๐)

องค์การบริหารส่วนตำบลจำปาหวาย อำเภอเมืองพะเยา จังหวัดพะเยา

ก.ยุทธศาสตร์จังหวัด ยุทธศาสตร์ที่ ๑ ส่งเสริมการเกษตรปลอดภัย และการค้า การลงทุน เพื่อเพิ่มขีดความสามารถในการแข่งขัน

ข. ยุทธศาสตร์การพัฒนาขององค์กรปกครองส่วนท้องถิ่นในเขตจังหวัด ยุทธศาสตร์ที่ ๑ พัฒนาระบบเศรษฐกิจ

ยุทธศาสตร์ที่ ๑ ยุทธศาสตร์พัฒนาระบบเศรษฐกิจ

แนวทางการพัฒนาที่ ๑.๑ การพัฒนาโครงสร้างพื้นฐาน เพื่อรองรับการเปลี่ยนแปลงและสนับสนุนด้านเศรษฐกิจการท่องเที่ยวและการลงทุน

ที่	โครงการ	วัตถุประสงค์	เป้าหมาย (ผลผลิตของโครงการ)	งบประมาณและที่มา					ตัวชี้วัด (KPI)	ผลลัพธ์ที่คาดว่าจะได้รับ	หน่วยงานที่ รับผิดชอบ
				ปี ๒๕๖๖ (บาท)	ปี ๒๕๖๗ (บาท)	ปี ๒๕๖๘ (บาท)	ปี ๒๕๖๙ (บาท)	ปี ๒๕๗๐ (บาท)			
			๔๘.ก่อสร้างถนน คสล. หมู่ ๙ ตรอก ๒ ขนาดกว้าง ๓ ม. ยาว ๒๐๐ ม. หน้า ๐.๑๕ ม. จุดเริ่มต้นบ้านนายพรชัย โยธา จุดสิ้นสุดบ้าน นายคมสันต์ อุปจันทร์	๕๔,๐๐๐	๕๔,๐๐๐	๕๔,๐๐๐	๕๔,๐๐๐	๕๔,๐๐๐			
			๔๙.ก่อสร้างถนน คสล. หมู่ ๑๐ จำนวน ๒ ช่วง ช่วงที่ ๑ ขนาดกว้าง ๔ ม. ยาว ๒๐๐ ม. หน้า ๐.๑๕ ม. มีไหล่ทางน้อยกว่า ๐.๓๐ ม. จุดเริ่มต้นต่อจากถนน คสล.เดิม จุดสิ้นสุดถนนคลองชลประทาน ช่วงที่ ๒ ขนาดกว้าง ๒.๕๐ ม. ยาว ๔๒ ม. หน้า ๐.๑๕ ม. จุดเริ่มต้นถนน คสล.เดิม จุดสิ้นสุดบ้านนายวิระศักดิ์ วงศ์ชิตย์	๗๘,๔๕๐	๗๘,๔๕๐	๗๘,๔๕๐	๗๘,๔๕๐	๗๘,๔๕๐			
			๕๐.ก่อสร้างถนน คสล. หมู่ ๑๐ ทางเข้าป่าสุสาน ขนาดกว้าง ๔ ม. ยาว ๑๐๐ ม. หน้า ๐.๑๕ ม. จุดเริ่มต้นปากทางคลองชลประทาน จุดสิ้นสุดป่าสุสาน	๔๕,๐๐๐	๔๕,๐๐๐	๔๕,๐๐๐	๔๕,๐๐๐	๔๕,๐๐๐			
			๕๑.ก่อสร้างถนน คสล. หมู่ ๑๑ หลังวัดคอยน้อย ขนาดกว้าง ๔ ม. ยาว ๑๒๐ ม. หน้า ๐.๑๕ ม. จุดเริ่มต้นถนน คสล.เดิม จุดสิ้นสุดถนนสายคอยโตน	๔๓,๒๐๐	๔๓,๒๐๐	๔๓,๒๐๐	๔๓,๒๐๐	๔๓,๒๐๐			
			๕๒.ก่อสร้างถนน คสล. หมู่ ๑๑ สายข้างป่าสุสาน ขนาดกว้าง ๔ ม. ยาว ๒๐๐ ม. หน้า ๐.๑๕ ม. จุดเริ่มต้นถนนทางหลวงชนบท จุดสิ้นสุดแยกมูมรั้ว บ้านนายสายันต์ เมืองมา	๒๑๖,๐๐๐	๒๑๖,๐๐๐	๒๑๖,๐๐๐	๒๑๖,๐๐๐	๒๑๖,๐๐๐			

รายละเอียดโครงการพัฒนา

แผนพัฒนาตำบลปี ( พ.ศ. ๒๕๖๖ - ๒๕๗๐)

องค์การบริหารส่วนตำบลจำปาหวาย อำเภอเมืองพะเยา จังหวัดพะเยา

ก.ยุทธศาสตร์จังหวัด ยุทธศาสตร์ที่ ๑ ส่งเสริมการเกษตรปลอดภัย และการค้า การลงทุน เพื่อเพิ่มขีดความสามารถในการแข่งขัน

ข. ยุทธศาสตร์การพัฒนาขององค์กรปกครองส่วนท้องถิ่นในเขตจังหวัด ยุทธศาสตร์ที่ ๑ พัฒนาระบบเศรษฐกิจ

ยุทธศาสตร์ที่ ๑ ยุทธศาสตร์พัฒนาระบบเศรษฐกิจ

แนวทางการพัฒนาที่ ๑.๑ การพัฒนาโครงสร้างพื้นฐาน เพื่อรองรับการเปลี่ยนแปลงและสนับสนุนด้านเศรษฐกิจการท่องเที่ยวและการลงทุน

ที่	โครงการ	วัตถุประสงค์	เป้าหมาย (ผลผลิตของโครงการ)	งบประมาณและที่มา					ตัวชี้วัด (KPI)	ผลลัพธ์ที่คาดว่าจะได้รับ	หน่วยงานที่ รับผิดชอบ
				ปี ๒๕๖๖ (บาท)	ปี ๒๕๖๗ (บาท)	ปี ๒๕๖๘ (บาท)	ปี ๒๕๖๙ (บาท)	ปี ๒๕๗๐ (บาท)			
			๕๓.ก่อสร้างถนน คสล. หมู่ ๑๑ สายเหล่าป่าดู่ ขนาดกว้าง ๔ ม. ยาว ๖๐๐ ม. หน้า ๐.๑๕ ม. จุดเริ่มต้นถนนทางหลวงชนบท จุดสิ้นสุดนายนอนุชิต วงศ์ปัญญา	๒๑๖,๐๐๐	๒๑๖,๐๐๐	๒๑๖,๐๐๐	๒๑๖,๐๐๐	๒๑๖,๐๐๐			
			๕๔.ก่อสร้างถนน คสล. หมู่ที่ ๑๒ บ้านร่องครกเหนือ ขนาดกว้าง ๔.๐๐ ม. ยาว ๗๐๐ ม. หน้า ๐.๑๕ ม. สายวัดใหม่มงคล หมู่ ๑๓ เชื่อม หมู่ ๑๒ จุดเริ่มต้นถนน จวป.-แม่ตำบุญโยง จุดสิ้นสุดวัดใหม่ ไชยมงคล	๒๕๒,๐๐๐	๒๕๒,๐๐๐	๒๕๒,๐๐๐	๒๕๒,๐๐๐	๒๕๒,๐๐๐			
			๕๕.ก่อสร้างถนน คสล. หมู่ที่ ๑๒ บ้านร่องครกเหนือ ขนาดกว้าง ๔ ม. ยาว ๔๓ ม. หน้า ๐.๑๕ ม. สายข้างบ้านนางตระกูลศรี มิ่งขวัญ จุดเริ่มต้นข้างบ้านนางตระกูลศรี มิ่งขวัญ	๑๕,๔๘๐	๑๕,๔๘๐	๑๕,๔๘๐	๑๕,๔๘๐	๑๕,๔๘๐			
			๕๖.ก่อสร้างถนน คสล. หมู่ที่ ๑๓ ซอย ๖ ขนาดกว้าง ๓ ม. ยาว ๑๙๕ ม. หน้า ๐.๑๕ ม. จุดเริ่มต้นบ้านนายสมศาสตร์ วงศ์หล้า จุดสิ้นสุดบ้าน นางอภินันท์ จตุพร	๓๕๑,๐๐๐	๓๕๑,๐๐๐	๓๕๑,๐๐๐	๓๕๑,๐๐๐	๓๕๑,๐๐๐			
			๕๗.ก่อสร้างถนน คสล. หมู่ที่ ๑๓ ซอย ๖ ขนาดกว้าง ๓ ม. ยาว ๓๐ ม. หน้า ๐.๑๕ ม. จุดเริ่มต้นบ้านนายฉลาด สืบคิด จุดสิ้นสุดบ้านนาง สุวรรณ ภาระจำ	๕๔,๐๐๐	๕๔,๐๐๐	๕๔,๐๐๐	๕๔,๐๐๐	๕๔,๐๐๐			

รายละเอียดโครงการพัฒนา

แผนพัฒนาตำบลปี ( พ.ศ. ๒๕๖๖ - ๒๕๗๐)

องค์การบริหารส่วนตำบลจำปาหวาย อำเภอเมืองพะเยา จังหวัดพะเยา

ก.ยุทธศาสตร์จังหวัด ยุทธศาสตร์ที่ ๑ ส่งเสริมการเกษตรปลอดภัย และการค้า การลงทุน เพื่อเพิ่มขีดความสามารถในการแข่งขัน

ข. ยุทธศาสตร์การพัฒนาขององค์กรปกครองส่วนท้องถิ่นในเขตจังหวัด ยุทธศาสตร์ที่ ๑ พัฒนาระบบเศรษฐกิจ

ยุทธศาสตร์ที่ ๑ ยุทธศาสตร์พัฒนาระบบเศรษฐกิจ

แนวทางการพัฒนาที่ ๑.๑ การพัฒนาโครงสร้างพื้นฐาน เพื่อรองรับการเปลี่ยนแปลงและสนับสนุนด้านเศรษฐกิจการท่องเที่ยวและการลงทุน

ที่	โครงการ	วัตถุประสงค์	เป้าหมาย (ผลผลิตของโครงการ)	งบประมาณและที่มา					ตัวชี้วัด (KPI)	ผลลัพธ์ที่คาดว่าจะได้รับ	หน่วยงานที่ รับผิดชอบ
				ปี ๒๕๖๖ (บาท)	ปี ๒๕๖๗ (บาท)	ปี ๒๕๖๘ (บาท)	ปี ๒๕๖๙ (บาท)	ปี ๒๕๗๐ (บาท)			
			๕๘.ก่อสร้างถนน คสล. หมู่ที่ ๑๓ ซอย ๘ ขนาดกว้าง ๒.๕๐ ม. ยาว ๒๖ ม. หน้า ๐.๑๕ ม. จุดเริ่มต้นบ้านนางสุณี ฝ้าเมือง จุดสิ้นสุดบ้านนาง หอม จอมภา	๓๙,๐๐๐	๓๙,๐๐๐	๓๙,๐๐๐	๓๙,๐๐๐	๓๙,๐๐๐			
			๕๙.ก่อสร้างถนน คสล. หมู่ที่ ๑๓ ซอย ๘ ขนาดกว้าง ๓.๐๐ ม. ยาว ๒๕ ม. หน้า ๐.๑๕ ม. จุดเริ่มต้นบ้านนายสมบุญณ์ จำดวง จุดสิ้นสุดบ้านนาย คิดชัย บัวเทศ	๔๕,๐๐๐	๔๕,๐๐๐	๔๕,๐๐๐	๔๕,๐๐๐	๔๕,๐๐๐			
			๖๐.ก่อสร้างถนน คสล. หมู่ที่ ๑๓ ซอย ๖ ขนาดกว้าง ๓.๐๐ ม. ยาว ๑๖ ม. หน้า ๐.๑๕ ม. จุดเริ่มต้นบ้านนางจันทร์ เฉพาะธรรม จุดสิ้นสุดบ้าน นางบัวคำ ภาระจำ	๒๘,๘๐๐	๒๘,๘๐๐	๒๘,๘๐๐	๒๘,๘๐๐	๒๘,๘๐๐			
			๖๑.ก่อสร้างถนน คสล. หมู่ที่ ๑๓ ซอย ๙ ขนาดกว้าง ๓ ม. ยาว ๔๐ ม. หน้า ๐.๑๕ ม. จุดเริ่มต้นบ้านเลขที่ ๓๗ จุดสิ้นสุดบ้านเลขที่ ๑๑๓	๗๒,๐๐๐	๗๒,๐๐๐	๗๒,๐๐๐	๗๒,๐๐๐	๗๒,๐๐๐			
			๖๒.ก่อสร้างถนน คสล. หมู่ที่ ๑ ขนาดกว้าง ๔ ม. ยาว ๓๐๐ ม. หน้า ๐.๑๕ ม. จุดเริ่มต้นนายเกษม ตีบคำ จุดสิ้นสุดนายสุรัตน์ สมพะมิตร	๑๕๐,๐๐๐	๑๕๐,๐๐๐	๑๕๐,๐๐๐	๑๕๐,๐๐๐	๑๕๐,๐๐๐			
๒	โครงการซ่อมแซมถนน คสล.	เพื่อให้ประชาชนในหมู่บ้านมีถนน สำหรับใช้ในการคมนาคม	๑.ซ่อมแซมถนน คสล. หมู่ ๓ ซอย ๔ ขนาดกว้าง ๔.๐๐ ม. ยาว ๙๕.๐๐ ม. หน้า ๐.๑๕ ม. จุดเริ่มต้นนายอนันต์ ทวีบุญ จุดสิ้นสุดบ้านนาย มังกร ภาระจริง	๑๐๐,๐๐๐	๑๐๐,๐๐๐	๑๐๐,๐๐๐	๑๐๐,๐๐๐	๑๐๐,๐๐๐	ร้อยละของครัว เรือนที่มีการ คมนาคมที่ สะดวกรวดเร็ว	ประชาชนได้ใช้ถนนในการ คมนาคม	กองช่าง

รายละเอียดโครงการพัฒนา

แผนพัฒนาตำบลปี ( พ.ศ. ๒๕๖๖ - ๒๕๗๐)

องค์การบริหารส่วนตำบลจำปาหวาย อำเภอเมืองพะเยา จังหวัดพะเยา

ก.ยุทธศาสตร์จังหวัด ยุทธศาสตร์ที่ ๑ ส่งเสริมการเกษตรปลอดภัย และการค้า การลงทุน เพื่อเพิ่มขีดความสามารถในการแข่งขัน

ข. ยุทธศาสตร์การพัฒนาขององค์กรปกครองส่วนท้องถิ่นในเขตจังหวัด ยุทธศาสตร์ที่ ๑ พัฒนาระบบเศรษฐกิจ

ยุทธศาสตร์ที่ ๑ ยุทธศาสตร์พัฒนาระบบเศรษฐกิจ

แนวทางการพัฒนาที่ ๑.๑ การพัฒนาโครงสร้างพื้นฐาน เพื่อรองรับการเปลี่ยนแปลงและสนับสนุนด้านเศรษฐกิจการท่องเที่ยวและการลงทุน

ที่	โครงการ	วัตถุประสงค์	เป้าหมาย (ผลผลิตของโครงการ)	งบประมาณและที่มา					ตัวชี้วัด (KPI)	ผลลัพธ์ที่คาดว่าจะได้รับ	หน่วยงานที่ รับผิดชอบ
				ปี ๒๕๖๖ (บาท)	ปี ๒๕๖๗ (บาท)	ปี ๒๕๖๘ (บาท)	ปี ๒๕๖๙ (บาท)	ปี ๒๕๗๐ (บาท)			
			๒.ซ่อมแซมถนน คลส. หมู่ ๘ ซอย ๑๔ แยกบ่อน้ำ ขนาดกว้าง ๔.๐๐ ม. ยาว ๒๐๐ ม. หน้า ๐.๑๕ ม. จุดเริ่มต้นสี่แยกบ่อน้ำ จุดสิ้นสุดบ้านนางสมศรี ธาระจำ	๑๐๐,๐๐๐	๑๐๐,๐๐๐	๑๐๐,๐๐๐	๑๐๐,๐๐๐	๑๐๐,๐๐๐			
			๓.ซ่อมแซมถนน คลส. หมู่ ๘ ซอย ๑๕ ขนาดกว้าง ๔.๐๐ ม. ยาว ๒๕๐ ม. หน้า ๐.๑๕ ม. จุดเริ่มต้นเชื่อมถนนลาดยางเดิม จุดสิ้นสุดบ้านนายแฝง ปัญญาเชื้อ	๙๐,๐๐๐	๙๐,๐๐๐	๙๐,๐๐๐	๙๐,๐๐๐	๙๐,๐๐๐			
			๔.ซ่อมแซมถนน คลส. หมู่ ๙ ตรอก ๑ ขนาดกว้าง ๔.๐๐ ม. ยาว ๘๐๐ ม. หน้า ๐.๑๕ ม. จุดเริ่มต้นบ้านนายสมศักดิ์ พลุคำ จุดสิ้นสุดบ้านนายทองคำ เมืองดี	๒๘๘,๐๐๐	๒๘๘,๐๐๐	๒๘๘,๐๐๐	๒๘๘,๐๐๐	๒๘๘,๐๐๐			
			๕.ซ่อมแซมถนน คลส. หมู่ ๑๓ ซอย ๘ ขนาดกว้าง ๔.๐๐ ม. ยาว ๑๑๕ ม. หน้า ๐.๑๕ ม. จุดเริ่มต้นบ้านเลขที่ ๑๐๒ จุดสิ้นสุดบ้านเลขที่ ๒๔๕	๔๑,๔๐๐	๔๑,๔๐๐	๔๑,๔๐๐	๔๑,๔๐๐	๔๑,๔๐๐			
			๖.ซ่อมแซมถนน คลส. หมู่ ๓ ตรอก ๔ ขนาดกว้าง ๓.๕๐ ม. ยาว ๓ ม. หน้า ๐.๑๕ ม.	๔๐,๐๐๐	๔๐,๐๐๐	๔๐,๐๐๐	๔๐,๐๐๐	๔๐,๐๐๐			
			๗.ซ่อมแซมถนน คลส. หมู่ ๘ ซอย ๑๔ ขนาดกว้าง ๔.๐๐ ม. ยาว ๒๐๐ ม. หน้า ๐.๑๕ ม. จุดเริ่มต้นเชื่อมถนนลาดยางสายจปว.-บ้านปาง จุดสิ้นสุดสี่แยกน้ำบ่อนอกบ้านสันกลาง	๑๐๐,๐๐๐	๑๐๐,๐๐๐	๑๐๐,๐๐๐	๑๐๐,๐๐๐	๑๐๐,๐๐๐			

รายละเอียดโครงการพัฒนา

แผนพัฒนาตำบลปี ( พ.ศ. ๒๕๖๖ - ๒๕๗๐)

องค์การบริหารส่วนตำบลจำปาหวาย อำเภอเมืองพะเยา จังหวัดพะเยา

ก.ยุทธศาสตร์จังหวัด ยุทธศาสตร์ที่ ๑ ส่งเสริมการเกษตรปลอดภัย และการค้า การลงทุน เพื่อเพิ่มขีดความสามารถในการแข่งขัน

ข. ยุทธศาสตร์การพัฒนาขององค์กรปกครองส่วนท้องถิ่นในเขตจังหวัด ยุทธศาสตร์ที่ ๑ พัฒนาระบบเศรษฐกิจ

ยุทธศาสตร์ที่ ๑ ยุทธศาสตร์พัฒนาระบบเศรษฐกิจ

แนวทางการพัฒนาที่ ๑.๑ การพัฒนาโครงสร้างพื้นฐาน เพื่อรองรับการเปลี่ยนแปลงและสนับสนุนด้านเศรษฐกิจการท่องเที่ยวและการลงทุน

ที่	โครงการ	วัตถุประสงค์	เป้าหมาย (ผลผลิตของโครงการ)	งบประมาณและที่มา					ตัวชี้วัด (KPI)	ผลลัพธ์ที่คาดว่าจะได้รับ	หน่วยงานที่รับผิดชอบ
				ปี ๒๕๖๖ (บาท)	ปี ๒๕๖๗ (บาท)	ปี ๒๕๖๘ (บาท)	ปี ๒๕๖๙ (บาท)	ปี ๒๕๗๐ (บาท)			
			๘.ซ่อมแซมถนน คสล. หมู่ ๘ ซอย ๑๕ ขนาดกว้าง ๔.๐๐ ม. ยาว ๖๕๐ ม. หน้า ๐.๑๕ ม. จุดเริ่มต้นเชื่อมถนนลาดยางสายจปว.-บ้านปาง จุดสิ้นสุดสามแยกอาคารเอนกประสงค์ หมู่ ๘	๑๐๐,๐๐๐	๑๐๐,๐๐๐	๑๐๐,๐๐๐	๑๐๐,๐๐๐	๑๐๐,๐๐๐			
			๙.ซ่อมแซมถนน คสล. หมู่ ๘ ซอย ๑๔ แยกบ่อนอก ขนาดกว้าง ๔.๐๐ ม. ยาว ๒๕๐ ม. หน้า ๐.๑๕ ม. จุดเริ่มต้นสี่แยกบ่อนอก จุดสิ้นสุดบ้านนางสมศรี มิ่งขวัญ	๑๐๐,๐๐๐	๑๐๐,๐๐๐	๑๐๐,๐๐๐	๑๐๐,๐๐๐	๑๐๐,๐๐๐			
			๑๐.ซ่อมแซมถนน คสล. หมู่ ๑๒	๕๐,๐๐๐	๕๐,๐๐๐	๕๐,๐๐๐	๕๐,๐๐๐	๕๐,๐๐๐			
๓	โครงการปรับปรุงถนนลาดยาง	เพื่อให้ประชาชนในหมู่บ้านมีถนน สำหรับใช้ในการคมนาคม	๑.ปรับปรุงถนนลาดยางในหมู่บ้าน หมู่ ๒ บ้าน คอนมูล ขนาดกว้าง ๔ ม. ยาว ๕,๐๐๐ ม. หน้า ๐.๑๐ ม. จุดเริ่มต้นเชื่อมถนน จปว.-บ้านปาง มุมบ้านนาย นิรันดร์ บุญเรือง จุดสิ้นสุดสี่แยกคลองชลประทาน	๓,๐๐๐,๐๐๐	๓,๐๐๐,๐๐๐	๓,๐๐๐,๐๐๐	๓,๐๐๐,๐๐๐	๓,๐๐๐,๐๐๐	ร้อยละของครัว เรือนที่มีการ คมนาคมที่ สะดวกรวดเร็ว	ประชาชนได้ใช้ถนนในการ คมนาคม	กองช่าง
			๒.ปรับปรุงถนนลาดยาง สายจำปาหวาย - แม่กา เชื่อมต่อ หมู่ ๕ หมู่ ๘ หมู่ ๑๓ ขนาดกว้าง ๔ ม. ยาว ๓,๐๐๐ ม.หน้า ๐.๑๐ ม.	๓,๐๐๐,๐๐๐	๓,๐๐๐,๐๐๐	๓,๐๐๐,๐๐๐	๓,๐๐๐,๐๐๐	๓,๐๐๐,๐๐๐			
			๓.ปรับปรุงถนนลาดยางในหมู่บ้าน หมู่ ๓ บ้านจำ ปาหวายเหนือ สายเหมืองแก้วเชื่อมสันป่าหนาด ซอย ๗ ขนาดกว้าง ม. ยาว ม. หน้า ม. จุดเริ่มต้นถนนสายจำปาหวาย-บ้านปาง จุดสิ้นสุด หมู่ ๘ อ.ดอกคำใต้	๒,๐๐๐,๐๐๐	๒,๐๐๐,๐๐๐	๒,๐๐๐,๐๐๐	๒,๐๐๐,๐๐๐	๒,๐๐๐,๐๐๐			เกินศักยภาพ

รายละเอียดโครงการพัฒนา

แผนพัฒนาตำบลปี ( พ.ศ. ๒๕๖๖ - ๒๕๗๐)

องค์การบริหารส่วนตำบลจำปาหวาย อำเภอเมืองพะเยา จังหวัดพะเยา

ก.ยุทธศาสตร์จังหวัด ยุทธศาสตร์ที่ ๑ ส่งเสริมการเกษตรปลอดภัย และการค้า การลงทุน เพื่อเพิ่มขีดความสามารถในการแข่งขัน

ข. ยุทธศาสตร์การพัฒนาขององค์กรปกครองส่วนท้องถิ่นในเขตจังหวัด ยุทธศาสตร์ที่ ๑ พัฒนาระบบเศรษฐกิจ

ยุทธศาสตร์ที่ ๑ ยุทธศาสตร์พัฒนาระบบเศรษฐกิจ

แนวทางการพัฒนาที่ ๑.๑ การพัฒนาโครงสร้างพื้นฐาน เพื่อรองรับการเปลี่ยนแปลงและสนับสนุนด้านเศรษฐกิจการท่องเที่ยวและการลงทุน

ที่	โครงการ	วัตถุประสงค์	เป้าหมาย (ผลผลิตของโครงการ)	งบประมาณและที่มา					ตัวชี้วัด (KPI)	ผลลัพธ์ที่คาดว่าจะได้รับ	หน่วยงานที่ รับผิดชอบ
				ปี ๒๕๖๖ (บาท)	ปี ๒๕๖๗ (บาท)	ปี ๒๕๖๘ (บาท)	ปี ๒๕๖๙ (บาท)	ปี ๒๕๗๐ (บาท)			
			๕.ปรับปรุงถนนลาดยางสายจำปาหวาย-แม่ต้าบุญโยง หมู่ ๘ สายสันป่าแดง ขนาดกว้าง ๖ ม. ยาว ๔,๐๐๐ ม. หนา ๐.๑๐ ม. จุดเริ่มต้นสะพานลำเหมืองร่องครก หมู่ ๙ จุดสิ้นสุดถนนลาดยางสายจำปาหวาย-แม่ต้าบุญโยง	๒,๐๐๐,๐๐๐	๒,๐๐๐,๐๐๐	๒,๐๐๐,๐๐๐	๒,๐๐๐,๐๐๐	๒,๐๐๐,๐๐๐			เกินศักยภาพ
			๖. ปรับปรุงถนนลาดยางสายจำปาหวาย - สันป่าหนาด หมู่ ๑๑ ขนาดกว้าง ๘ ม. ยาว ๒,๕๐๐ ม. หนา ๐.๑๐ ม. จุดเริ่มต้นถนนทางหลวงชนบท จุด สิ้นสุดถนนสายสันป่าหนาด	๒,๐๐๐,๐๐๐	๒,๐๐๐,๐๐๐	๒,๐๐๐,๐๐๐	๒,๐๐๐,๐๐๐	๒,๐๐๐,๐๐๐			
			๗.ปรับปรุงถนนลาดยางหมู่ ๑๓ เชื่อมแม่ต้าบุญโยง หมู่ ๘ ขนาดกว้าง ๔ ม. ยาว ๑๑๕ ม. หนา ๐.๑๐ ม. จุดเริ่มต้นบ้านนายช้วน ภาระจำ จุดสิ้นสุดนายนมัต ภาระจำ	๑,๐๐๐,๐๐๐	๑,๐๐๐,๐๐๐	๑,๐๐๐,๐๐๐	๑,๐๐๐,๐๐๐	๑,๐๐๐,๐๐๐			
			๘.ปรับปรุงถนนลาดยางหมู่ ๑๓ ซอย ๖ ขนาดกว้าง ๖ ม. ยาว ๕๕๐ ม. หนา ๐.๑๐ ม. จุดเริ่มต้นบ้านนายศรีวงศ์ ซัดธิ เลขที่ ๑๖๐ จุดสิ้นสุด เชื่อมต่อนนอุบาสี	๒,๑๗๑,๔๐๐	๒,๑๗๑,๔๐๐	๒,๑๗๑,๔๐๐	๒,๑๗๑,๔๐๐	๒,๑๗๑,๔๐๐			
			๙.ปรับปรุงถนนลาดยางหมู่ ๑๓ สายจำปาหวาย-แม่ต้า บุญโยง ขนาดกว้าง ๖ ม. ยาว ๒,๖๐๐ ม. หนา ๐.๑๐ ม. จุดเริ่มต้นถนนอุบาสี จุดสิ้นสุดเขตติดต่อบ้านแม่ต้าบุญโยง	๑๐,๒๖๔,๐๐๐	๑๐,๒๖๔,๐๐๐	๑๐,๒๖๔,๐๐๐	๑๐,๒๖๔,๐๐๐	๑๐,๒๖๔,๐๐๐			

รายละเอียดโครงการพัฒนา

แผนพัฒนาตำบลปี ( พ.ศ. ๒๕๖๖ - ๒๕๗๐)

องค์การบริหารส่วนตำบลจำปาหวาย อำเภอเมืองพะเยา จังหวัดพะเยา

ก.ยุทธศาสตร์จังหวัด ยุทธศาสตร์ที่ ๑ ส่งเสริมการเกษตรปลอดภัย และการค้า การลงทุน เพื่อเพิ่มขีดความสามารถในการแข่งขัน

ข. ยุทธศาสตร์การพัฒนาขององค์กรปกครองส่วนท้องถิ่นในเขตจังหวัด ยุทธศาสตร์ที่ ๑ พัฒนาระบบเศรษฐกิจ

ยุทธศาสตร์ที่ ๑ ยุทธศาสตร์พัฒนาระบบเศรษฐกิจ

แนวทางการพัฒนาที่ ๑.๑ การพัฒนาโครงสร้างพื้นฐาน เพื่อรองรับการเปลี่ยนแปลงและสนับสนุนด้านเศรษฐกิจการท่องเที่ยวและการลงทุน

ที่	โครงการ	วัตถุประสงค์	เป้าหมาย (ผลผลิตของโครงการ)	งบประมาณและที่มา					ตัวชี้วัด (KPI)	ผลลัพธ์ที่คาดว่าจะได้รับ	หน่วยงานที่ รับผิดชอบ	
				ปี ๒๕๖๖ (บาท)	ปี ๒๕๖๗ (บาท)	ปี ๒๕๖๘ (บาท)	ปี ๒๕๖๙ (บาท)	ปี ๒๕๗๐ (บาท)				
๔	โครงการลงหินคลุกถนนเพื่อการเกษตร	เพื่อความสะดวกในการสัญจรไปมา และขนส่งผลผลิตทางการเกษตร	๑.ลงหินคลุกถนนเพื่อการเกษตร หมู่ ๑ สายทุ่งหลวง	๕๐๐,๐๐๐	๕๐๐,๐๐๐	๕๐๐,๐๐๐	๕๐๐,๐๐๐	๕๐๐,๐๐๐	ร้อยละของครัว	ประชาชนมีเส้นทางในการคมนาคมขนส่งผลผลิตเพิ่มขึ้น	กองช่าง	
			จำนวน ๓ ช่วง									เรือนที่มีถนน
			ช่วงที่ ๑ ขนาดกว้าง ๔ ม. ยาว ๑,๕๐๐ ม. หน้า ๐.๑๐ ม. จุดเริ่มต้นโครงการนายนายเกษม ตีบคำ จุดสิ้นสุด นายนายน้อย เป็นเอก									เพื่อการเกษตร
			ช่วงที่ ๒ ขนาดกว้าง ๓ ม. ยาว ๓๐๐ ม. หน้า ๐.๑๐ ม. จุดเริ่มต้นโครงการถนน คสล. จุดสิ้นสุดถนนคัน คลอง									ที่สะดวก
			๒.ลงหินคลุกถนนเพื่อการเกษตร หมู่ ๑ สายทุ่งดง	๓๐๐,๐๐๐	๓๐๐,๐๐๐	๓๐๐,๐๐๐	๓๐๐,๐๐๐	๓๐๐,๐๐๐				
			ขนาดกว้าง ๓ ม. ยาว ๒,๕๐๐ ม. หน้า ๐.๑๐ ม. จุดเริ่มต้นประตูน้ำ เชื่อมถนนอุบาสี									
			๓.ลงหินคลุกถนนเพื่อการเกษตร หมู่ ๑ สายทุ่งแก้วคุ้ม	๒๕๐,๐๐๐	๒๕๐,๐๐๐	๒๕๐,๐๐๐	๒๕๐,๐๐๐	๒๕๐,๐๐๐				
			ขนาดกว้าง ๓ ม. ยาว ๑,๕๐๐ ม. หน้า ๐.๑๐ ม. จุดเริ่มต้น... จุดสิ้นสุดถนนอุบาสี									
			๔.ลงหินคลุกถนนเพื่อการเกษตร หมู่ ๑ สายบวกหอย	๒๒๕,๐๐๐	๒๒๕,๐๐๐	๒๒๕,๐๐๐	๒๒๕,๐๐๐	๒๒๕,๐๐๐				
			ขนาดกว้าง ๓ ม. ยาว ๑,๕๐๐ ม. หน้า ๐.๑๐ ม. จุดเริ่มต้นนายนายสุพัฒน์ ใฝ่ใจ จุดสิ้นสุดนายนายธงชัย โพธิ์พันธ์									

รายละเอียดโครงการพัฒนา

แผนพัฒนาตำบลปี ( พ.ศ. ๒๕๖๖ - ๒๕๗๐)

องค์การบริหารส่วนตำบลจำปาหวาย อำเภอเมืองพะเยา จังหวัดพะเยา

ก.ยุทธศาสตร์จังหวัด ยุทธศาสตร์ที่ ๑ ส่งเสริมการเกษตรปลอดภัย และการค้า การลงทุน เพื่อเพิ่มขีดความสามารถในการแข่งขัน

ข. ยุทธศาสตร์การพัฒนาขององค์กรปกครองส่วนท้องถิ่นในเขตจังหวัด ยุทธศาสตร์ที่ ๑ พัฒนาระบบเศรษฐกิจ

ยุทธศาสตร์ที่ ๑ ยุทธศาสตร์พัฒนาระบบเศรษฐกิจ

แนวทางการพัฒนาที่ ๑.๑ การพัฒนาโครงสร้างพื้นฐาน เพื่อรองรับการเปลี่ยนแปลงและสนับสนุนด้านเศรษฐกิจการท่องเที่ยวและการลงทุน

ที่	โครงการ	วัตถุประสงค์	เป้าหมาย (ผลผลิตของโครงการ)	งบประมาณและที่มา					ตัวชี้วัด (KPI)	ผลลัพธ์ที่คาดว่าจะได้รับ	หน่วยงานที่ รับผิดชอบ
				ปี ๒๕๖๖ (บาท)	ปี ๒๕๖๗ (บาท)	ปี ๒๕๖๘ (บาท)	ปี ๒๕๖๙ (บาท)	ปี ๒๕๗๐ (บาท)			
			๕.ลงหินคลุกถนนเพื่อการเกษตร หมู่ ๑ สายสันป่าสัก ขนาดกว้าง ๓ ม. ยาว ๒,๐๐๐ ม. หน้า ๐.๑๐ ม. จุดเริ่มต้นถนนนายโพโรจน์ ปิงเมือง จุดสิ้นสุดประตู น้ำ	๓๐๐,๐๐๐	๓๐๐,๐๐๐	๓๐๐,๐๐๐	๓๐๐,๐๐๐	๓๐๐,๐๐๐			
			๖.ลงหินคลุกถนนเพื่อการเกษตร หมู่ ๑ สายห้วยร่อง จำนวน ๒ ช่วง ช่วงที่ ๑ ขนาดกว้าง ๔ ม. ยาว ๕๐๐ ม. หน้า ๐.๑๐ ม. จุดเริ่มต้นโครงการนายเล็ก ไร่จืด จุดสิ้นสุดนา นายเล็ก ไร่จืด ช่วงที่ ๒ ขนาดกว้าง ๓ ม. ยาว ๕๐๐ ม. หน้า ๐.๑๐ ม. จุดเริ่มต้นโครงการถนนลาดยาง จุดสิ้นสุดถนนายกุ่ม ลำซุน	๗๕,๐๐๐	๗๕,๐๐๐	๗๕,๐๐๐	๗๕,๐๐๐	๗๕,๐๐๐			
			๗.ลงหินคลุกถนนเพื่อการเกษตร หมู่ ๑ ลั่นดอนเกล็ด ขนาดกว้าง ๓ ม. ยาว ๕๐๐ ม. หน้า ๐.๑๐ ม. จุดเริ่มต้นถนนายก้องหล้า ไร่ใจ จุดสิ้นสุดถนนายหล้า ไร่ใจ	๗๕,๐๐๐	๗๕,๐๐๐	๗๕,๐๐๐	๗๕,๐๐๐	๗๕,๐๐๐			
			๘.ลงหินคลุกถนนเพื่อการเกษตร หมู่ ๑ ร่องกั้นแก้ว ขนาดกว้าง ๓ ม. ยาว ๒๐๐ ม. หน้า ๐.๑๐ ม. จุดเริ่มต้นถนนตอย จุดสิ้นสุดถนนลาดยาง	๓๐,๐๐๐	๓๐,๐๐๐	๓๐,๐๐๐	๓๐,๐๐๐	๓๐,๐๐๐			
			๙.ลงหินคลุกถนนเพื่อการเกษตร หมู่ ๑ สายทุ่งหลวง ขนาดกว้าง ๔ ม. ยาว ๓๐๐ ม. หน้า ๐.๑๐ ม. จุดเริ่มต้นถนนายเกษม ดิบคำ จุดสิ้นสุดถนนายสุรัตน์ สมพะมิตร	๖๐,๐๐๐	๖๐,๐๐๐	๖๐,๐๐๐	๖๐,๐๐๐	๖๐,๐๐๐			

รายละเอียดโครงการพัฒนา

แผนพัฒนาตำบลปี ( พ.ศ. ๒๕๖๖ - ๒๕๗๐)

องค์การบริหารส่วนตำบลจำปาหวาย อำเภอเมืองพะเยา จังหวัดพะเยา

ก.ยุทธศาสตร์จังหวัด ยุทธศาสตร์ที่ ๑ ส่งเสริมการเกษตรปลอดภัย และการค้า การลงทุน เพื่อเพิ่มขีดความสามารถในการแข่งขัน

ข. ยุทธศาสตร์การพัฒนาขององค์กรปกครองส่วนท้องถิ่นในเขตจังหวัด ยุทธศาสตร์ที่ ๑ พัฒนาระบบเศรษฐกิจ

ยุทธศาสตร์ที่ ๑ ยุทธศาสตร์พัฒนาระบบเศรษฐกิจ

แนวทางการพัฒนาที่ ๑.๑ การพัฒนาโครงสร้างพื้นฐาน เพื่อรองรับการเปลี่ยนแปลงและสนับสนุนด้านเศรษฐกิจการท่องเที่ยวและการลงทุน

ที่	โครงการ	วัตถุประสงค์	เป้าหมาย (ผลผลิตของโครงการ)	งบประมาณและที่มา					ตัวชี้วัด (KPI)	ผลลัพธ์ที่คาดว่าจะได้รับ	หน่วยงานที่ รับผิดชอบ
				ปี ๒๕๖๖ (บาท)	ปี ๒๕๖๗ (บาท)	ปี ๒๕๖๘ (บาท)	ปี ๒๕๖๙ (บาท)	ปี ๒๕๗๐ (บาท)			
			๑๐.ลงหินคลุกถนนเพื่อการเกษตร หมู่ ๑ สายทุ่งจำ ขนาดกว้าง ๔ ม. ยาว ๒,๐๐๐ ม. หน้า ๐.๑๐ ม. จุดเริ่มต้นนายน้อย เป็นเอก จุดสิ้นสุดนายนคร สมพะมิตร	๔๐๐,๐๐๐	๔๐๐,๐๐๐	๔๐๐,๐๐๐	๔๐๐,๐๐๐	๔๐๐,๐๐๐			
			๑๑.ลงหินคลุกถนนเพื่อการเกษตร หมู่ ๒ สายกิวโมย ขนาดกว้าง ๒.๕๐ ม. ยาว ๖,๐๐๐ ม. หน้า ๐.๑๐ ม. จุดเริ่มต้นถนน จปว.-คอยโตน จุดสิ้นสุดถนนโรงไม้	๗๕๐,๐๐๐	๗๕๐,๐๐๐	๗๕๐,๐๐๐	๗๕๐,๐๐๐	๗๕๐,๐๐๐			
			๑๒.ลงหินคลุกถนนเพื่อการเกษตร หมู่ ๒ สายร่องปู่สี ขนาดกว้าง ๒.๕๐ ม. ยาว ๑,๒๐๐ ม. หน้า ๐.๑๐ ม. จุดเริ่มต้นถนน จปว.-คอยโตน จุดสิ้นสุดถนนคัน คลอง	๑๕๐,๐๐๐	๑๕๐,๐๐๐	๑๕๐,๐๐๐	๑๕๐,๐๐๐	๑๕๐,๐๐๐			
			๑๓.ลงหินคลุกถนนเพื่อการเกษตร หมู่ ๒ ทุ่งเหล่าจิวเฒ่า ขนาดกว้าง ๒.๕๐ ม. ยาว ๖,๐๐๐ ม. หน้า ๐.๑๐ ม. จุดเริ่มต้นถนน จปว.-คอยโตน จุดสิ้นสุดสวนนาย วงศ์ ชะเอ	๗๕๐,๐๐๐	๗๕๐,๐๐๐	๗๕๐,๐๐๐	๗๕๐,๐๐๐	๗๕๐,๐๐๐			
			๑๔.ลงหินคลุกถนนเพื่อการเกษตร หมู่ ๒ สายวังครก ขนาดกว้าง ๒.๕๐ ม. ยาว ๑,๕๐๐ ม. หน้า ๐.๑๐ ม. จุดเริ่มต้นถนน จปว.-คอยโตน จุดสิ้นสุดสวนนาย สมศักดิ์ ติรักษา	๑๘๗,๕๐๐	๑๘๗,๕๐๐	๑๘๗,๕๐๐	๑๘๗,๕๐๐	๑๘๗,๕๐๐			
			๑๕.ลงหินคลุกถนนเพื่อการเกษตร หมู่ ๒ สายร่องไม้แจ้ ขนาดกว้าง ๒.๕๐ ม. ยาว ๒,๒๐๐ ม. หน้า ๐.๑๐ ม. จุดเริ่มต้นคันคลองชลประทาน จุดสิ้นสุดถนนคัน คลอง	๒๗๕,๐๐๐	๒๗๕,๐๐๐	๒๗๕,๐๐๐	๒๗๕,๐๐๐	๒๗๕,๐๐๐			

รายละเอียดโครงการพัฒนา

แผนพัฒนาตำบลปี ( พ.ศ. ๒๕๖๖ - ๒๕๗๐)

องค์การบริหารส่วนตำบลจำปาหวาย อำเภอเมืองพะเยา จังหวัดพะเยา

ก.ยุทธศาสตร์จังหวัด ยุทธศาสตร์ที่ ๑ ส่งเสริมการเกษตรปลอดภัย และการค้า การลงทุน เพื่อเพิ่มขีดความสามารถในการแข่งขัน

ข. ยุทธศาสตร์การพัฒนาขององค์กรปกครองส่วนท้องถิ่นในเขตจังหวัด ยุทธศาสตร์ที่ ๑ พัฒนาระบบเศรษฐกิจ

ยุทธศาสตร์ที่ ๑ ยุทธศาสตร์พัฒนาระบบเศรษฐกิจ

แนวทางการพัฒนาที่ ๑.๑ การพัฒนาโครงสร้างพื้นฐาน เพื่อรองรับการเปลี่ยนแปลงและสนับสนุนด้านเศรษฐกิจการท่องเที่ยวและการลงทุน

ที่	โครงการ	วัตถุประสงค์	เป้าหมาย (ผลผลิตของโครงการ)	งบประมาณและที่มา					ตัวชี้วัด (KPI)	ผลลัพธ์ที่คาดว่าจะได้รับ	หน่วยงานที่ รับผิดชอบ
				ปี ๒๕๖๖ (บาท)	ปี ๒๕๖๗ (บาท)	ปี ๒๕๖๘ (บาท)	ปี ๒๕๖๙ (บาท)	ปี ๒๕๗๐ (บาท)			
			๑๖.ลงหินคลุกถนนเพื่อการเกษตร หมู่ ๒ สายสันแก้วอก ขนาดกว้าง ๒.๕๐ ม. ยาว ๒,๐๐๐ ม. หน้า ๐.๑๐ ม. จุดเริ่มต้นเชื่อมถนน คสล.เดิม จุดสิ้นสุดสายห้วยป่า บง	๒๕๐,๐๐๐	๒๕๐,๐๐๐	๒๕๐,๐๐๐	๒๕๐,๐๐๐	๒๕๐,๐๐๐			
			๑๗.ลงหินคลุกถนนเพื่อการเกษตร หมู่ ๒ สายหลังวัดดอนมู ขนาดกว้าง ๒.๕๐ ม. ยาว ๒,๖๐๐ ม. หน้า ๐.๑๐ ม. จุดเริ่มต้นเชื่อมถนน คสล.เดิม จุดสิ้นสุดถนนสายทุ่ง จำ	๓๒๕,๐๐๐	๓๒๕,๐๐๐	๓๒๕,๐๐๐	๓๒๕,๐๐๐	๓๒๕,๐๐๐			
			๑๘.ลงหินคลุกถนนเพื่อการเกษตร หมู่ ๒ สายห้วยป่าฝาง ขนาดกว้าง ๒.๕๐ ม. ยาว ๑,๓๐๐ ม. หน้า ๐.๑๐ ม. จุดเริ่มต้นถนน จปว.-คอยโตน จุดสิ้นสุดสวนนาย ทวนชัย ฟูแสง	๑๖๒,๕๐๐	๑๖๒,๕๐๐	๑๖๒,๕๐๐	๑๖๒,๕๐๐	๑๖๒,๕๐๐			
			๑๙.ลงหินคลุกถนนเพื่อการเกษตร หมู่ ๒ สายกัวขโมย ขนาดกว้าง ๒.๕๐ ม. ยาว ๖,๐๐๐ ม. หน้า ๐.๑๐ ม. จุดเริ่มต้นถนน จปว.-คอยโตน จุดสิ้นสุดสวนนายสกรอง วงศ์ชิตย์	๕๐๐,๐๐๐	๕๐๐,๐๐๐	๕๐๐,๐๐๐	๕๐๐,๐๐๐	๕๐๐,๐๐๐			
			๒๐.ลงหินคลุกถนนเพื่อการเกษตร หมู่ ๓ สายเฉลิม พระเกียรติแยกทุ่งเหล่าสันป่าหนาด ขนาดกว้าง ๕ ม. ยาว ๑,๘๐๐ ม. หน้า ๐.๑๐ ม. จุดเริ่มต้นนายเพียร อินปันตา จุดสิ้นสุดถนนสายทุ่งบูน	๔๕๐,๐๐๐	๔๕๐,๐๐๐	๔๕๐,๐๐๐	๔๕๐,๐๐๐	๔๕๐,๐๐๐			

รายละเอียดโครงการพัฒนา

แผนพัฒนาตำบลปี ( พ.ศ. ๒๕๖๖ - ๒๕๗๐)

องค์การบริหารส่วนตำบลจำปาหวาย อำเภอเมืองพะเยา จังหวัดพะเยา

ก.ยุทธศาสตร์จังหวัด ยุทธศาสตร์ที่ ๑ ส่งเสริมการเกษตรปลอดภัย และการค้า การลงทุน เพื่อเพิ่มขีดความสามารถในการแข่งขัน

ข. ยุทธศาสตร์การพัฒนาขององค์กรปกครองส่วนท้องถิ่นในเขตจังหวัด ยุทธศาสตร์ที่ ๑ พัฒนาระบบเศรษฐกิจ

ยุทธศาสตร์ที่ ๑ ยุทธศาสตร์พัฒนาระบบเศรษฐกิจ

แนวทางการพัฒนาที่ ๑.๑ การพัฒนาโครงสร้างพื้นฐาน เพื่อรองรับการเปลี่ยนแปลงและสนับสนุนด้านเศรษฐกิจการท่องเที่ยวและการลงทุน

ที่	โครงการ	วัตถุประสงค์	เป้าหมาย (ผลผลิตของโครงการ)	งบประมาณและที่มา					ตัวชี้วัด (KPI)	ผลลัพธ์ที่คาดว่าจะได้รับ	หน่วยงานที่ รับผิดชอบ
				ปี ๒๕๖๖ (บาท)	ปี ๒๕๖๗ (บาท)	ปี ๒๕๖๘ (บาท)	ปี ๒๕๖๙ (บาท)	ปี ๒๕๗๐ (บาท)			
			๒๑.ลงหินคลุกถนนเพื่อการเกษตร หมู่ ๓ สายรุ่งขึ้นน้ำ สันกลาง หุ่นเมืองปูน ขนาดกว้าง ๕ ม. ยาว ๑,๙๐๐ ม. หนา ๐.๑๐ ม. จุดเริ่มต้นถนน จปว.เชื่อมสันป่าหนาด จุดสิ้นสุดถนนนายณรงค์ชัย ชัดดี	๔๗๕,๐๐๐	๔๗๕,๐๐๐	๔๗๕,๐๐๐	๔๗๕,๐๐๐	๔๗๕,๐๐๐			
			๒๒.ลงหินคลุกถนนเพื่อการเกษตร หมู่ ๓ สายห้วยอ้อเหล็ก ขนาดกว้าง ๕ ม. ยาว ๒,๐๐๐ ม. หนา ๐.๑๐ ม. จุดเริ่ม ต้นถนนนายเพียร อินปินตา จุดสิ้นสุดถนนาย ทิพย์อนันต์ ทาทอง	๕๐๐,๐๐๐	๕๐๐,๐๐๐	๕๐๐,๐๐๐	๕๐๐,๐๐๐	๕๐๐,๐๐๐			
			๒๓.ลงหินคลุกถนนเพื่อการเกษตร หมู่ ๓ สายห้วยงวาก หลวง ขนาดกว้าง ๔ ม. ยาว ๓,๕๐๐ ม. หนา ๐.๑๐ ม. จุดเริ่มต้นถนนนายณรงค์ชัย ชัดดี จุดสิ้นสุดถนนาย นวล ปิงยศ	๗๐๐,๐๐๐	๗๐๐,๐๐๐	๗๐๐,๐๐๐	๗๐๐,๐๐๐	๗๐๐,๐๐๐			
			๒๔.ลงหินคลุกถนนเพื่อการเกษตร หมู่ ๓ สายห้วยงวาก ห้า ขนาดกว้าง ๔ ม. ยาว ๑,๕๐๐ ม. หนา ๐.๑๐ ม. จุดเริ่มต้นถนนสายสันป่าหนาด-บ้านปาง จุดสิ้นสุด ถนนายบุญดีอ เครือวัลย์	๓๐๐,๐๐๐	๓๐๐,๐๐๐	๓๐๐,๐๐๐	๓๐๐,๐๐๐	๓๐๐,๐๐๐			
			๒๕.ลงหินคลุกถนนเพื่อการเกษตร หมู่ ๓ สายห้วยอ้อ ทองเชื่อมสันป่าหนาด ขนาดกว้าง ๔ ม. ยาว ๒,๖๐๐ ม. หนา ๐.๑๐ ม. จุดเริ่มต้นถนนสายสันป่าหนาด จุดสิ้นสุด สายสันจกปก	๕๒๐,๐๐๐	๕๒๐,๐๐๐	๕๒๐,๐๐๐	๕๒๐,๐๐๐	๕๒๐,๐๐๐			

รายละเอียดโครงการพัฒนา

แผนพัฒนาตำบลปี ( พ.ศ. ๒๕๖๖ - ๒๕๗๐)

องค์การบริหารส่วนตำบลจำปาหวาย อำเภอเมืองพะเยา จังหวัดพะเยา

ก.ยุทธศาสตร์จังหวัด ยุทธศาสตร์ที่ ๑ ส่งเสริมการเกษตรปลอดภัย และการค้า การลงทุน เพื่อเพิ่มขีดความสามารถในการแข่งขัน

ข. ยุทธศาสตร์การพัฒนาขององค์กรปกครองส่วนท้องถิ่นในเขตจังหวัด ยุทธศาสตร์ที่ ๑ พัฒนาระบบเศรษฐกิจ

ยุทธศาสตร์ที่ ๑ ยุทธศาสตร์พัฒนาระบบเศรษฐกิจ

แนวทางการพัฒนาที่ ๑.๑ การพัฒนาโครงสร้างพื้นฐาน เพื่อรองรับการเปลี่ยนแปลงและสนับสนุนด้านเศรษฐกิจการท่องเที่ยวและการลงทุน

ที่	โครงการ	วัตถุประสงค์	เป้าหมาย (ผลผลิตของโครงการ)	งบประมาณและที่มา					ตัวชี้วัด (KPI)	ผลลัพธ์ที่คาดว่าจะได้รับ	หน่วยงานที่ รับผิดชอบ
				ปี ๒๕๖๖ (บาท)	ปี ๒๕๖๗ (บาท)	ปี ๒๕๖๘ (บาท)	ปี ๒๕๖๙ (บาท)	ปี ๒๕๗๐ (บาท)			
			๒๖.ลงหินคลุกถนนเพื่อการเกษตร หมู่ ๓ สายเหล่า ยาวเชื่อม หมู่ ๑๑ ขนาดกว้าง ๓ ม. ยาว ๔๕๐ ม. หนา ๐.๑๐ ม. จุดเริ่มต้นถนนสายบวกราษฎร์เจ้า จุดสิ้นสุด ถนน หมู่ ๑๑	๑๐๐,๐๐๐	๑๐๐,๐๐๐	๑๐๐,๐๐๐	๑๐๐,๐๐๐	๑๐๐,๐๐๐			
			๒๗.ลงหินคลุกถนนเพื่อการเกษตร หมู่ ๓ สายทุ่งเหล่า ขนาดกว้าง ๕ ม. ยาว ๑,๐๐๐ ม. หนา ๐.๑๐ ม. จุดเริ่ม ต้นนายเพียร อินปินตา จุดสิ้นสุดนายณรงค์ชัย	๑๐๐,๐๐๐	๑๐๐,๐๐๐	๑๐๐,๐๐๐	๑๐๐,๐๐๐	๑๐๐,๐๐๐			
			๒๘.ลงหินคลุกถนนเพื่อการเกษตร หมู่ ๔ ตรอกสัน ผู้ว่า ขนาดกว้าง ๔ ม. ยาว ๑๑๔ ม. หนา ๐.๑๐ ม. จุด เริ่มต้นข้างบ้านนายสุรศักดิ์ มิ่งขวัญ จุดสิ้นสุดสวน นายเอก เลิศสุวรรณ	๒๕,๐๐๐	๒๕,๐๐๐	๒๕,๐๐๐	๒๕,๐๐๐	๒๕,๐๐๐			
			๒๙.ลงหินคลุกถนนเพื่อการเกษตร หมู่ ๔ สายบวกราษฎร์ ฝักอี่เหล็ก ขนาดกว้าง ๒ ม. ยาว ๑,๘๕๐ ม. หนา ๐.๑๐ ม. จุดเริ่มต้นเชื่อมถนนลาดยาง ทข สาย พย.๔๐๑๕ จุดสิ้นสุดเชื่อมถนน คสล.เดิมข้างลำน้ำร่องขุย	๑๘๙,๐๐๐	๑๘๙,๐๐๐	๑๘๙,๐๐๐	๑๘๙,๐๐๐	๑๘๙,๐๐๐			
			๓๐.ลงหินคลุกถนนเพื่อการเกษตร หมู่ ๕ สายข้างป่าสุสาน ขนาดกว้าง ๔ ม. ยาว ๑,๐๐๐ ม. หนา ๐.๑๐ ม. จุดเริ่มต้น.... จุดสิ้นสุด	๒๐๐,๐๐๐	๒๐๐,๐๐๐	๒๐๐,๐๐๐	๒๐๐,๐๐๐	๒๐๐,๐๐๐			
			๓๑.ลงหินคลุกถนนเพื่อการเกษตร หมู่ ๙ สายร่องกรก ขนาดกว้าง ๔ ม. ยาว ๑๓๐ ม. หนา ๐.๑๐ ม. จุดเริ่มต้นบ้านนายแก้วมูล จุดสิ้นสุดนายหนู ปิงเมือง	๒๐๐,๐๐๐	๒๐๐,๐๐๐	๒๐๐,๐๐๐	๒๐๐,๐๐๐	๒๐๐,๐๐๐			

รายละเอียดโครงการพัฒนา

แผนพัฒนาตำบลปี ( พ.ศ. ๒๕๖๖ - ๒๕๗๐)

องค์การบริหารส่วนตำบลจำปาหวาย อำเภอเมืองพะเยา จังหวัดพะเยา

ก.ยุทธศาสตร์จังหวัด ยุทธศาสตร์ที่ ๑ ส่งเสริมการเกษตรปลอดภัย และการค้า การลงทุน เพื่อเพิ่มขีดความสามารถในการแข่งขัน

ข. ยุทธศาสตร์การพัฒนาขององค์กรปกครองส่วนท้องถิ่นในเขตจังหวัด ยุทธศาสตร์ที่ ๑ พัฒนาระบบเศรษฐกิจ

ยุทธศาสตร์ที่ ๑ ยุทธศาสตร์พัฒนาระบบเศรษฐกิจ

แนวทางการพัฒนาที่ ๑.๑ การพัฒนาโครงสร้างพื้นฐาน เพื่อรองรับการเปลี่ยนแปลงและสนับสนุนด้านเศรษฐกิจการท่องเที่ยวและการลงทุน

ที่	โครงการ	วัตถุประสงค์	เป้าหมาย (ผลผลิตของโครงการ)	งบประมาณและที่มา					ตัวชี้วัด (KPI)	ผลลัพธ์ที่คาดว่าจะได้รับ	หน่วยงานที่ รับผิดชอบ
				ปี ๒๕๖๖ (บาท)	ปี ๒๕๖๗ (บาท)	ปี ๒๕๖๘ (บาท)	ปี ๒๕๖๙ (บาท)	ปี ๒๕๗๐ (บาท)			
			๓๒.ลงหินคลุกถนนเพื่อการเกษตร หมู่ ๑๐ สายโป่งแก ขนาดกว้าง ๔ ม. ยาว ๑,๐๐๐ ม. หน้า ๐.๑๐ ม. จุดเริ่มต้นนายเมืง ชิดการ จุดสิ้นสุดปากทางเข้าร่อง ก้านแก้ว	๒๐๐,๐๐๐	๒๐๐,๐๐๐	๒๐๐,๐๐๐	๒๐๐,๐๐๐	๒๐๐,๐๐๐			
			๓๓.ลงหินคลุกถนนเพื่อการเกษตร หมู่ ๖ สายสันต้นเกล็ด ขนาดกว้าง ๓.๐๐ ม. ยาว ๑,๒๐๐.๐๐ ม. หน้า ๐.๑๐ ม. จุดเริ่มต้นโรงไม้หินพะเยารุทกิจ จุดสิ้นสุดนายนายกองหล้า ไม้ใจ	๑๘๐,๐๐๐	๑๘๐,๐๐๐	๑๘๐,๐๐๐	๑๘๐,๐๐๐	๑๘๐,๐๐๐			
			๓๔.ลงหินคลุกถนนเพื่อการเกษตร หมู่ ๖ สายทุ่งตง ๒ ขนาดกว้าง ๓.๐๐ ม. ยาว ๔,๕๐๐.๐๐ ม. หน้า ๐.๑๐ ม. จุดเริ่มต้นนายสมคิด ศรีวิชัย จุดสิ้นสุดนายนายหลาน ทาริกา	๖๗๕,๐๐๐	๖๗๕,๐๐๐	๖๗๕,๐๐๐	๖๗๕,๐๐๐	๖๗๕,๐๐๐			
			๓๕.ลงหินคลุกถนนเพื่อการเกษตร หมู่ ๖ สายสันป่าหยาบ ขนาดกว้าง ๖.๐๐ ม. ยาว ๕๐๐.๐๐ ม. หน้า ๐.๑๐ ม. จุดเริ่มต้นบ้านนายวิจิตร อุปเสน จุดสิ้นสุดเชื่อมหมู่ ๒ จุดที่ ๒ เริ่มต้นสวนนายประสิทธิ์ ชุ่มธิ์ สิ้นสุดถนนลาดยาง หมู่ ๖ -แม่กา	๑๕๐,๐๐๐	๑๕๐,๐๐๐	๑๕๐,๐๐๐	๑๕๐,๐๐๐	๑๕๐,๐๐๐			
			๓๖.ลงหินคลุกถนนเพื่อการเกษตร หมู่ ๖ สายทุ่งมานะ ขนาดกว้าง ๔.๐๐ ม. ยาว ๑,๐๐๐.๐๐ ม. หน้า ๐.๑๐ ม. จุดเริ่มต้นนายมา ริงมูล จุดสิ้นสุดนางณอม ชิดธิ	๒๐๐,๐๐๐	๒๐๐,๐๐๐	๒๐๐,๐๐๐	๒๐๐,๐๐๐	๒๐๐,๐๐๐			
			๓๗.ลงหินคลุกถนนเพื่อการเกษตร หมู่ ๖ สายห้วยป่าบาง ขนาดกว้าง ๔.๐๐ ม. ยาว ๑,๒๐๐.๐๐ ม. หน้า ๐.๑๐ ม. จุดเริ่มต้นคันคลองชลประทาน จุดสิ้นสุดนางพรนิภา ทินนา	๒๔๐,๐๐๐	๒๔๐,๐๐๐	๒๔๐,๐๐๐	๒๔๐,๐๐๐	๒๔๐,๐๐๐			

รายละเอียดโครงการพัฒนา

แผนพัฒนาตำบลปี ( พ.ศ. ๒๕๖๖ - ๒๕๗๐)

องค์การบริหารส่วนตำบลจำปาหวาย อำเภอเมืองพะเยา จังหวัดพะเยา

ก.ยุทธศาสตร์จังหวัด ยุทธศาสตร์ที่ ๑ ส่งเสริมการเกษตรปลอดภัย และการค้า การลงทุน เพื่อเพิ่มขีดความสามารถในการแข่งขัน

ข. ยุทธศาสตร์การพัฒนาขององค์กรปกครองส่วนท้องถิ่นในเขตจังหวัด ยุทธศาสตร์ที่ ๑ พัฒนาระบบเศรษฐกิจ

ยุทธศาสตร์ที่ ๑ ยุทธศาสตร์พัฒนาระบบเศรษฐกิจ

แนวทางการพัฒนาที่ ๑.๑ การพัฒนาโครงสร้างพื้นฐาน เพื่อรองรับการเปลี่ยนแปลงและสนับสนุนด้านเศรษฐกิจการท่องเที่ยวและการลงทุน

ที่	โครงการ	วัตถุประสงค์	เป้าหมาย (ผลผลิตของโครงการ)	งบประมาณและที่มา					ตัวชี้วัด (KPI)	ผลลัพธ์ที่คาดว่าจะได้รับ	หน่วยงานที่ รับผิดชอบ
				ปี ๒๕๖๖ (บาท)	ปี ๒๕๖๗ (บาท)	ปี ๒๕๖๘ (บาท)	ปี ๒๕๖๙ (บาท)	ปี ๒๕๗๐ (บาท)			
			๓๘.ลงหินคลุกถนนเพื่อการเกษตร หมู่ ๖ สายลำเหมืองหล ขนาดกว้าง ๔.๐๐ ม. ยาว ๔๕๐.๐๐ ม. หน้า ๐.๑๐ ม. จุดเริ่มต้น...จุดสิ้นสุด	๙๐,๐๐๐	๙๐,๐๐๐	๙๐,๐๐๐	๙๐,๐๐๐	๙๐,๐๐๐			
			๓๙.ลงหินคลุกถนนเพื่อการเกษตร หมู่ ๖ ซอย ๑๕ ขนาดกว้าง ๔.๐๐ ม. ยาว ๔๕๐.๐๐ ม. หน้า ๐.๑๐ ม. จุดเริ่มต้นบ้านนายชัยชนะ ธิศรีชัย จุดสิ้นสุดถนนรอบแหล่ง น้ำซับน้ำจำ	๙๐,๐๐๐	๙๐,๐๐๐	๙๐,๐๐๐	๙๐,๐๐๐	๙๐,๐๐๐			
			๔๐.ลงหินคลุกถนนเพื่อการเกษตร หมู่ ๗ สายจำ ขนาดกว้าง ๓.๕๐ ม. ยาว ๑,๕๐๐.๐๐ ม. หน้า ๐.๑๐ ม. จุดเริ่มต้นนางนางฟองจันทร์ ขวัญใจ จุดสิ้นสุดนายหมาย ล้ำกู	๒๖๒,๕๐๐	๒๖๒,๕๐๐	๒๖๒,๕๐๐	๒๖๒,๕๐๐	๒๖๒,๕๐๐			
			๔๑.ลงหินคลุกถนนเพื่อการเกษตร หมู่ ๗ สายจำ ขนาดกว้าง ๓.๕๐ ม. ยาว ๒๐๐.๐๐ ม. หน้า ๐.๑๐ ม. จุดเริ่มต้นแยกหน้าห้างนายเกียรติศักดิ์ เรือนอินทร์ จุดสิ้นสุดนา นางศรีคำ ลำพูน	๓๕,๐๐๐	๓๕,๐๐๐	๓๕,๐๐๐	๓๕,๐๐๐	๓๕,๐๐๐			
			๔๒.ลงหินคลุกถนนเพื่อการเกษตร หมู่ ๗ สายจำ ขนาดกว้าง ๓.๕๐ ม. ยาว ๒๕๐.๐๐ ม. หน้า ๐.๑๐ ม. จุดเริ่มต้นนายชา ปัญญา จุดสิ้นสุดฝายสลำวัน	๓๕,๐๐๐	๓๕,๐๐๐	๓๕,๐๐๐	๓๕,๐๐๐	๓๕,๐๐๐			
			๔๓.ลงหินคลุกถนนเพื่อการเกษตร หมู่ ๘ สายบวกกวาง ขนาดกว้าง ๒ ม. ยาว ๒๐๐.๐๐ ม. หน้า ๐.๑๐ ม. จุดเริ่มต้นถนนลาดยางสาย จปว.-แมกา จุดสิ้นสุดนายเชิด ภาระจำ	๒๐๐,๐๐๐	๒๐๐,๐๐๐	๒๐๐,๐๐๐	๒๐๐,๐๐๐	๒๐๐,๐๐๐			

รายละเอียดโครงการพัฒนา

แผนพัฒนาตำบลปี ( พ.ศ. ๒๕๖๖ - ๒๕๗๐)

องค์การบริหารส่วนตำบลจำปาหวาย อำเภอเมืองพะเยา จังหวัดพะเยา

ก.ยุทธศาสตร์จังหวัด ยุทธศาสตร์ที่ ๑ ส่งเสริมการเกษตรปลอดภัย และการค้า การลงทุน เพื่อเพิ่มขีดความสามารถในการแข่งขัน

ข. ยุทธศาสตร์การพัฒนาขององค์กรปกครองส่วนท้องถิ่นในเขตจังหวัด ยุทธศาสตร์ที่ ๑ พัฒนาระบบเศรษฐกิจ

ยุทธศาสตร์ที่ ๑ ยุทธศาสตร์พัฒนาระบบเศรษฐกิจ

แนวทางการพัฒนาที่ ๑.๑ การพัฒนาโครงสร้างพื้นฐาน เพื่อรองรับการเปลี่ยนแปลงและสนับสนุนด้านเศรษฐกิจการท่องเที่ยวและการลงทุน

ที่	โครงการ	วัตถุประสงค์	เป้าหมาย (ผลผลิตของโครงการ)	งบประมาณและที่มา					ตัวชี้วัด (KPI)	ผลลัพธ์ที่คาดว่าจะได้รับ	หน่วยงานที่รับผิดชอบ
				ปี ๒๕๖๖ (บาท)	ปี ๒๕๖๗ (บาท)	ปี ๒๕๖๘ (บาท)	ปี ๒๕๖๙ (บาท)	ปี ๒๕๗๐ (บาท)			
			๔๔.ลงหินคลุกถนนเพื่อการเกษตร หมู่ ๘ สายทุ่งหมิงปล ขนาดกว้าง ๓ ม. ยาว ๑,๕๐๐ ม. หน้า ๐.๑๐ ม. จุดเริ่มต้น....จุดสิ้นสุด...	๒๒๕,๐๐๐	๒๒๕,๐๐๐	๒๒๕,๐๐๐	๒๒๕,๐๐๐	๒๒๕,๐๐๐			
			๔๕.ลงหินคลุกถนนเพื่อการเกษตร หมู่ ๘ สายบวภพระเจ้า ขนาดกว้าง ๓ ม. ยาว ๔๐๐.๐๐ ม. หน้า ๐.๑๐ ม. จุดเริ่มต้นถนนลาดยางสาย จปว.-สันป่าหนาด จุดสิ้นสุดนา นางกัลยา เรือนอินทร์	๖๐,๐๐๐	๖๐,๐๐๐	๖๐,๐๐๐	๖๐,๐๐๐	๖๐,๐๐๐			
			๔๖.ลงหินคลุกถนนเพื่อการเกษตร หมู่ ๘ สายอ่างต้นผึ้ง ขนาดกว้าง ๓ ม. ยาว ๘๐๐.๐๐ ม. หน้า ๐.๑๐ ม. จุดเริ่มต้นสะพานร่องครก จุดสิ้นสุดอ่างต้นผึ้ง	๑๒๐,๐๐๐	๑๒๐,๐๐๐	๑๒๐,๐๐๐	๑๒๐,๐๐๐	๑๒๐,๐๐๐			
			๔๗.ลงหินคลุกถนนเพื่อการเกษตร หมู่ ๘ สายทุ่งเหล่าป่าแ ขนาดกว้าง ๓ ม. ยาว ๘๐๐.๐๐ ม. หน้า ๐.๑๐ ม. จุดเริ่มต้นเชื่อมถนนลาดยางเดิม จุดสิ้นสุดนางายชยัน อินตะแก้ว	๑๒๐,๐๐๐	๑๒๐,๐๐๐	๑๒๐,๐๐๐	๑๒๐,๐๐๐	๑๒๐,๐๐๐			
			๔๘.ลงหินคลุกถนนเพื่อการเกษตร หมู่ ๘ สายทุ่งจำ ขนาดกว้าง ๓ ม. ยาว ๓๐๐.๐๐ ม. หน้า ๐.๑๐ ม. จุดเริ่มต้นเชื่อมถนนลาดยางเดิม จุดสิ้นสุดนางเงิน เรือนอินทร์	๔๕,๐๐๐	๔๕,๐๐๐	๔๕,๐๐๐	๔๕,๐๐๐	๔๕,๐๐๐			
			๔๙.ลงหินคลุกถนนเพื่อการเกษตร หมู่ ๘ สายทุ่งตะวันตก ขนาดกว้าง ๓ ม. ยาว ๘๐๐.๐๐ ม. หน้า ๐.๑๐ ม. จุดเริ่มต้นเชื่อมถนนลาดยางเดิม จุดสิ้นสุดบ้านนางแต่น ไชยสาร	๑๒๐,๐๐๐	๑๒๐,๐๐๐	๑๒๐,๐๐๐	๑๒๐,๐๐๐	๑๒๐,๐๐๐			

รายละเอียดโครงการพัฒนา

แผนพัฒนาตำบลปี ( พ.ศ. ๒๕๖๖ - ๒๕๗๐)

องค์การบริหารส่วนตำบลจำปาหวาย อำเภอเมืองพะเยา จังหวัดพะเยา

ก.ยุทธศาสตร์จังหวัด ยุทธศาสตร์ที่ ๑ ส่งเสริมการเกษตรปลอดภัย และการค้า การลงทุน เพื่อเพิ่มขีดความสามารถในการแข่งขัน

ข. ยุทธศาสตร์การพัฒนาขององค์กรปกครองส่วนท้องถิ่นในเขตจังหวัด ยุทธศาสตร์ที่ ๑ พัฒนาระบบเศรษฐกิจ

ยุทธศาสตร์ที่ ๑ ยุทธศาสตร์พัฒนาระบบเศรษฐกิจ

แนวทางการพัฒนาที่ ๑.๑ การพัฒนาโครงสร้างพื้นฐาน เพื่อรองรับการเปลี่ยนแปลงและสนับสนุนด้านเศรษฐกิจการท่องเที่ยวและการลงทุน

ที่	โครงการ	วัตถุประสงค์	เป้าหมาย (ผลผลิตของโครงการ)	งบประมาณและที่มา					ตัวชี้วัด (KPI)	ผลลัพธ์ที่คาดว่าจะได้รับ	หน่วยงานที่ รับผิดชอบ
				ปี ๒๕๖๖ (บาท)	ปี ๒๕๖๗ (บาท)	ปี ๒๕๖๘ (บาท)	ปี ๒๕๖๙ (บาท)	ปี ๒๕๗๐ (บาท)			
			๕๐.ลงหินคลุกถนนเพื่อการเกษตร หมู่ ๘ สายทุ่งตะวันตก ขนาดกว้าง ๓ ม. ยาว ๘๐๐.๐๐ ม. หน้า ๐.๑๐ ม. จุดเริ่มต้นเชื่อมถนนลาดยางเดิม จุดสิ้นสุดนายนายชิน อินดีะแก้ว	๑๒๐,๐๐๐	๑๒๐,๐๐๐	๑๒๐,๐๐๐	๑๒๐,๐๐๐	๑๒๐,๐๐๐			
			๕๑.ลงหินคลุกถนนเพื่อการเกษตร หมู่ ๙ สายบวกหอย ขนาดกว้าง ๓ ม. ยาว ๒,๐๐๐ ม. หน้า ๐.๑๐ ม. จุดเริ่มต้นสามแยกถนนนายคมสัน อุบจันทร์ จุดสิ้นสุดนายนาง บัวผัด ศรีเมือง	๓๐๐,๐๐๐	๓๐๐,๐๐๐	๓๐๐,๐๐๐	๓๐๐,๐๐๐	๓๐๐,๐๐๐			
			๕๒.ลงหินคลุกถนนเพื่อการเกษตร หมู่ ๙ สายบวกตีนตั้ง ขนาดกว้าง ๓ ม. ยาว ๒,๐๐๐ ม. หน้า ๐.๑๐ ม. จุดเริ่มต้นนายนางระนอง ลำพูน จุดสิ้นสุดนายบุญเทียน ฝั่ใจ	๓๐๐,๐๐๐	๓๐๐,๐๐๐	๓๐๐,๐๐๐	๓๐๐,๐๐๐	๓๐๐,๐๐๐			
			๕๓.ลงหินคลุกถนนเพื่อการเกษตร หมู่ ๙ สายเหมือเก๊าคุ้ม ขนาดกว้าง ๓ ม. ยาว ๒,๐๐๐ ม. หน้า ๐.๑๐ ม. จุดเริ่มต้นสามแยกถนนลาดยางสายจำปาหวาย-แม่กา จุดสิ้นสุด สุดถนนการเกษตรห้างง่า หมู่ ๖	๓๐๐,๐๐๐	๓๐๐,๐๐๐	๓๐๐,๐๐๐	๓๐๐,๐๐๐	๓๐๐,๐๐๐			
			๕๔.ลงหินคลุกถนนเพื่อการเกษตร หมู่ ๙ สายเหมือลิก ๑,๒ ขนาดกว้าง ๔ ม. ยาว ๒,๐๐๐ ม. หน้า ๐.๑๐ ม. จุดเริ่มต้นสะพานลอยถนนอุบาลี จุดสิ้นสุดเชื่อมต่อนถนนลาด ยาง-จุดเริ่มต้นแยกห้างง่า หมู่ ๖ สิ้นสุดเชื่อมถนนอุบาลี ม.๙	๔๐๐,๐๐๐	๔๐๐,๐๐๐	๔๐๐,๐๐๐	๔๐๐,๐๐๐	๔๐๐,๐๐๐			
			๕๕.ลงหินคลุกถนนเพื่อการเกษตร หมู่ ๙ ขนาดกว้าง ๔ ม. ยาว ๔๐๐ ม. หน้า ๐.๑๐ ม. จุดเริ่มต้นบ้านนางลมัย ขวัญใจ จุดสิ้นสุดเชื่อมถนน ลาดยางเพื่อการเกษตร	๖๐,๐๐๐	๖๐,๐๐๐	๖๐,๐๐๐	๖๐,๐๐๐	๖๐,๐๐๐			

รายละเอียดโครงการพัฒนา

แผนพัฒนาตำบลปี ( พ.ศ. ๒๕๖๖ - ๒๕๗๐)

องค์การบริหารส่วนตำบลจำปาหวาย อำเภอเมืองพะเยา จังหวัดพะเยา

ก.ยุทธศาสตร์จังหวัด ยุทธศาสตร์ที่ ๑ ส่งเสริมการเกษตรปลอดภัย และการค้า การลงทุน เพื่อเพิ่มขีดความสามารถในการแข่งขัน

ข. ยุทธศาสตร์การพัฒนาขององค์กรปกครองส่วนท้องถิ่นในเขตจังหวัด ยุทธศาสตร์ที่ ๑ พัฒนาระบบเศรษฐกิจ

ยุทธศาสตร์ที่ ๑ ยุทธศาสตร์พัฒนาระบบเศรษฐกิจ

แนวทางการพัฒนาที่ ๑.๑ การพัฒนาโครงสร้างพื้นฐาน เพื่อรองรับการเปลี่ยนแปลงและสนับสนุนด้านเศรษฐกิจการท่องเที่ยวและการลงทุน

ที่	โครงการ	วัตถุประสงค์	เป้าหมาย (ผลผลิตของโครงการ)	งบประมาณและที่มา					ตัวชี้วัด (KPI)	ผลลัพธ์ที่คาดว่าจะได้รับ	หน่วยงานที่ รับผิดชอบ
				ปี ๒๕๖๖ (บาท)	ปี ๒๕๖๗ (บาท)	ปี ๒๕๖๘ (บาท)	ปี ๒๕๖๙ (บาท)	ปี ๒๕๗๐ (บาท)			
			๕๖.ลงหินคลุกถนนเพื่อการเกษตร หมู่ ๙ ขนาดกว้าง ๔ ม. ยาว ๑,๕๐๐ ม. หน้า ๐.๑๐ ม. จุดเริ่มต้นบ้านนายพิพัฒน์ ทองอินทร์ จุดสิ้นสุดถนน นายคมสันต์ อุปจันทร์	๓๖๐,๐๐๐	๓๖๐,๐๐๐	๓๖๐,๐๐๐	๓๖๐,๐๐๐	๓๖๐,๐๐๐			
			๕๗.ลงหินคลุกถนนเพื่อการเกษตร หมู่ ๙ หุ่งเก้าแก ขนาดกว้าง ๔ ม. ยาว ๑,๕๐๐ ม. หน้า ๐.๑๐ ม. จุดเริ่มต้นนางนางคำ ทะยศ จุดสิ้นสุดถนนนางมาลัย ลี	๓๖๐,๐๐๐	๓๖๐,๐๐๐	๓๖๐,๐๐๐	๓๖๐,๐๐๐	๓๖๐,๐๐๐			
			๕๘.ลงหินคลุกถนนเพื่อการเกษตร หมู่ ๙ สายห้วยร้อง ขนาดกว้าง ๔ ม. ยาว ๒,๐๐๐ ม. หน้า ๐.๑๐ ม. จุดเริ่มต้นถนนสายคือเวียง-แม่กา จุดสิ้นสุดถนนายน ทาทอง	๓๐๐,๐๐๐	๓๐๐,๐๐๐	๓๐๐,๐๐๐	๓๐๐,๐๐๐	๓๐๐,๐๐๐			
			๕๙.ลงหินคลุกถนนเพื่อการเกษตร หมู่ ๙ สายตอยเต่า ขนาดกว้าง ๔ ม. ยาว ๓,๕๐๐ ม. หน้า ๐.๑๐ ม. จุดเริ่มต้นถนนสายจปว.-คือเวียง จุดสิ้นสุดถนนสาย จปว. - แม่กา	๗๐๐,๐๐๐	๗๐๐,๐๐๐	๗๐๐,๐๐๐	๗๐๐,๐๐๐	๗๐๐,๐๐๐			
			๖๐.ลงหินคลุกถนนเพื่อการเกษตร หมู่ ๙ ห้วยเตาปูน ขนาดกว้าง ๓ ม. ยาว ๒,๐๐๐ ม. หน้า ๐.๑๐ ม. จุดเริ่มต้นถนนสายจปว.-คือเวียง จุดสิ้นสุดถนนสาย คือเวียง - แม่กา	๗๐๐,๐๐๐	๗๐๐,๐๐๐	๗๐๐,๐๐๐	๗๐๐,๐๐๐	๗๐๐,๐๐๐			
			๖๑.ลงหินคลุกถนนเพื่อการเกษตร หมู่ ๙ สันป่าหยาบ ขนาดกว้าง ๓ ม. ยาว ๕,๐๐๐ ม. หน้า ๐.๑๐ ม. จุดเริ่มต้นถนนสายจปว.-แม่กา จุดสิ้นสุดถนนสาย จำปาหวาย - แม่กา	๑,๐๐๐,๐๐๐	๑,๐๐๐,๐๐๐	๑,๐๐๐,๐๐๐	๑,๐๐๐,๐๐๐	๑,๐๐๐,๐๐๐			

รายละเอียดโครงการพัฒนา

แผนพัฒนาตำบลปี ( พ.ศ. ๒๕๖๖ - ๒๕๗๐)

องค์การบริหารส่วนตำบลจำปาหวาย อำเภอเมืองพะเยา จังหวัดพะเยา

ก.ยุทธศาสตร์จังหวัด ยุทธศาสตร์ที่ ๑ ส่งเสริมการเกษตรปลอดภัย และการค้า การลงทุน เพื่อเพิ่มขีดความสามารถในการแข่งขัน

ข. ยุทธศาสตร์การพัฒนาขององค์กรปกครองส่วนท้องถิ่นในเขตจังหวัด ยุทธศาสตร์ที่ ๑ พัฒนาระบบเศรษฐกิจ

ยุทธศาสตร์ที่ ๑ ยุทธศาสตร์พัฒนาระบบเศรษฐกิจ

แนวทางการพัฒนาที่ ๑.๑ การพัฒนาโครงสร้างพื้นฐาน เพื่อรองรับการเปลี่ยนแปลงและสนับสนุนด้านเศรษฐกิจการท่องเที่ยวและการลงทุน

ที่	โครงการ	วัตถุประสงค์	เป้าหมาย (ผลผลิตของโครงการ)	งบประมาณและที่มา					ตัวชี้วัด (KPI)	ผลลัพธ์ที่คาดว่าจะได้รับ	หน่วยงานที่ รับผิดชอบ
				ปี ๒๕๖๖ (บาท)	ปี ๒๕๖๗ (บาท)	ปี ๒๕๖๘ (บาท)	ปี ๒๕๖๙ (บาท)	ปี ๒๕๗๐ (บาท)			
			๖๒.ลงหินคลุกถนนเพื่อการเกษตร หมู่ ๑๐ สายทุ่งโป่งแก จุดที่๑ ขนาดกว้าง ๓.๕ ม. ยาว ๑,๐๐๐ ม. หน้า ๐.๑๐ ม. จุดเริ่มต้นทางหลวงชนบท จุดสิ้นสุดนายนาวีวิทย์ นารัตน์ จุดที่๒ ขนาดกว้าง ๓ ม. ยาว ๑,๘๐๐ ม. หน้า ๐.๑๐ ม. จุดเริ่มต้นนายนายมา เผ่าเต็ม จุดสิ้นสุดนายนายบุญช่วย สิทธิรัตน์	๑,๐๐๐,๐๐๐	๑,๐๐๐,๐๐๐	๑,๐๐๐,๐๐๐	๑,๐๐๐,๐๐๐	๑,๐๐๐,๐๐๐			
			๖๓.ลงหินคลุกถนนเพื่อการเกษตร หมู่ ๑๐ สายโทกผา ขนาดกว้าง ๓.๕๐ ม. ยาว ๗๐๐ ม. หน้า ๐.๑๐ ม. จุดเริ่มต้นนายสุวรรณ นันตา จุดสิ้นสุดสวนยางนาย วรวิทย์ บูรณ์ศิริ	๑,๐๐๐,๐๐๐	๑,๐๐๐,๐๐๐	๑,๐๐๐,๐๐๐	๑,๐๐๐,๐๐๐	๑,๐๐๐,๐๐๐			
			๖๔.ลงหินคลุกถนนเพื่อการเกษตร หมู่ ๑๐ สายห้วยล้อง เชื่อมปศุสัตว์ ขนาดกว้าง ๓ ม. ยาว ๑,๐๐๐ ม. หน้า ๐.๑๐ ม. จุดเริ่มต้นนายจินดา วิชาติรัตน์ จุดสิ้นสุด ปศุสัตว์	๑,๐๐๐,๐๐๐	๑,๐๐๐,๐๐๐	๑,๐๐๐,๐๐๐	๑,๐๐๐,๐๐๐	๑,๐๐๐,๐๐๐			
			๖๕.ลงหินคลุกถนนเพื่อการเกษตร หมู่ ๑๑ สายกัวขโมย ขนาดกว้าง ๔ ม. ยาว ๕,๐๐๐ ม. หน้า ๐.๑๐ ม. จุดเริ่มต้นถนนสายคอยโตน จุดสิ้นสุดถนนปศุสัตว์	๑,๐๐๐,๐๐๐	๑,๐๐๐,๐๐๐	๑,๐๐๐,๐๐๐	๑,๐๐๐,๐๐๐	๑,๐๐๐,๐๐๐			
			๖๖.ลงหินคลุกถนนเพื่อการเกษตร หมู่ ๑๑ ร่องไม้แฉ่ ขนาดกว้าง ๔ ม. ยาว ๕๐๐ ม. หน้า ๐.๑๐ ม. จุดเริ่มต้นสระน้ำ จุดสิ้นสุดถนนสายปศุสัตว์	๓๕๐,๐๐๐	๓๕๐,๐๐๐	๓๕๐,๐๐๐	๓๕๐,๐๐๐	๓๕๐,๐๐๐			

รายละเอียดโครงการพัฒนา

แผนพัฒนาตำบลปี ( พ.ศ. ๒๕๖๖ - ๒๕๗๐)

องค์การบริหารส่วนตำบลจำปาหวาย อำเภอเมืองพะเยา จังหวัดพะเยา

ก.ยุทธศาสตร์จังหวัด ยุทธศาสตร์ที่ ๑ ส่งเสริมการเกษตรปลอดภัย และการค้า การลงทุน เพื่อเพิ่มขีดความสามารถในการแข่งขัน

ข. ยุทธศาสตร์การพัฒนาขององค์กรปกครองส่วนท้องถิ่นในเขตจังหวัด ยุทธศาสตร์ที่ ๑ พัฒนาระบบเศรษฐกิจ

ยุทธศาสตร์ที่ ๑ ยุทธศาสตร์พัฒนาระบบเศรษฐกิจ

แนวทางการพัฒนาที่ ๑.๑ การพัฒนาโครงสร้างพื้นฐาน เพื่อรองรับการเปลี่ยนแปลงและสนับสนุนด้านเศรษฐกิจการท่องเที่ยวและการลงทุน

ที่	โครงการ	วัตถุประสงค์	เป้าหมาย (ผลผลิตของโครงการ)	งบประมาณและที่มา					ตัวชี้วัด (KPI)	ผลลัพธ์ที่คาดว่าจะได้รับ	หน่วยงานที่ รับผิดชอบ
				ปี ๒๕๖๖ (บาท)	ปี ๒๕๖๗ (บาท)	ปี ๒๕๖๘ (บาท)	ปี ๒๕๖๙ (บาท)	ปี ๒๕๗๐ (บาท)			
			๖๗.ลงหินคลุกถนนเพื่อการเกษตร หมู่ ๑๑ ขนาดกว้าง ๓ ม. ยาว ๕๐๐ ม. หน้า ๐.๑๐ ม. จุดเริ่มต้นแยกสวนนายจำรัส จุดสิ้นสุดสวนนายเสารี่ วงศ์ชิตีย์	๑๘๐,๐๐๐	๑๘๐,๐๐๐	๑๘๐,๐๐๐	๑๘๐,๐๐๐	๑๘๐,๐๐๐			
			๖๘.ลงหินคลุกถนนเพื่อการเกษตร หมู่ ๑๑ สายวังครก ขนาดกว้าง ๓ ม. ยาว ๖๐๐ ม. หน้า ๐.๑๐ ม. จุดเริ่มต้นถนนสายปศุสัตว์ จุดสิ้นสุดแยกสวนนาย สมศักดิ์ กำใจ	๑๘๐,๐๐๐	๑๘๐,๐๐๐	๑๘๐,๐๐๐	๑๘๐,๐๐๐	๑๘๐,๐๐๐			
			๖๙.ลงหินคลุกถนนเพื่อการเกษตร หมู่ ๑๑ ซ้างป่าสุสาน ขนาดกว้าง ๓ ม. ยาว ๕๐๐ ม. หน้า ๐.๑๐ ม. จุดเริ่มต้นมรรีบ้านนายสายันต์ เมืองมา จุดสิ้นสุดนา นายประภาส มหารธรรมศรี	๗๕,๐๐๐	๗๕,๐๐๐	๗๕,๐๐๐	๗๕,๐๐๐	๗๕,๐๐๐			
			๗๐.ลงหินคลุกถนนเพื่อการเกษตร หมู่ ๑๑ สายบวกรวิ้ว จำนวน ๒ ช่วง ช่วงที่ ๑ ขนาดกว้าง ๓ ม. ยาว ๑,๐๐๐ ม.หน้า ๐.๑๐ ม. จุดเริ่มต้นทางหลวงชนบท จุดสิ้นสุดสวนนายเรือ ช่วงที่ ๒ ขนาดกว้าง ๓ ม. ยาว ๑,๕๐๐ ม.หน้า ๐.๑๐ ม. จุดเริ่มต้นถนนสายทางหลวงชนบท จุดสิ้นสุดสวนนาย สมเกียรติ ภาระจำ	๓๗๐,๐๐๐	๓๗๐,๐๐๐	๓๗๐,๐๐๐	๓๗๐,๐๐๐	๓๗๐,๐๐๐			

รายละเอียดโครงการพัฒนา

แผนพัฒนาตำบลปี ( พ.ศ. ๒๕๖๖ - ๒๕๗๐)

องค์การบริหารส่วนตำบลจำปาหวาย อำเภอเมืองพะเยา จังหวัดพะเยา

ก.ยุทธศาสตร์จังหวัด ยุทธศาสตร์ที่ ๑ ส่งเสริมการเกษตรปลอดภัย และการค้า การลงทุน เพื่อเพิ่มขีดความสามารถในการแข่งขัน

ข. ยุทธศาสตร์การพัฒนาขององค์กรปกครองส่วนท้องถิ่นในเขตจังหวัด ยุทธศาสตร์ที่ ๑ พัฒนาระบบเศรษฐกิจ

ยุทธศาสตร์ที่ ๑ ยุทธศาสตร์พัฒนาระบบเศรษฐกิจ

แนวทางการพัฒนาที่ ๑.๑ การพัฒนาโครงสร้างพื้นฐาน เพื่อรองรับการเปลี่ยนแปลงและสนับสนุนด้านเศรษฐกิจการท่องเที่ยวและการลงทุน

ที่	โครงการ	วัตถุประสงค์	เป้าหมาย (ผลผลิตของโครงการ)	งบประมาณและที่มา					ตัวชี้วัด (KPI)	ผลลัพธ์ที่คาดว่าจะได้รับ	หน่วยงานที่ รับผิดชอบ
				ปี ๒๕๖๖ (บาท)	ปี ๒๕๖๗ (บาท)	ปี ๒๕๖๘ (บาท)	ปี ๒๕๖๙ (บาท)	ปี ๒๕๗๐ (บาท)			
			๗๑.ลงหินคลุกถนนเพื่อการเกษตร หมู่ ๑๑ สายบวกควาย จำนวน ๒ ช่วง ช่วงที่ ๑ ขนาดกว้าง ๓ ม. ยาว ๑,๐๐๐ ม.หนา ๐.๑๐ ม. จุดเริ่มต้นสระเก็บน้ำร่องคัน จุดสิ้นสุดถนนสายสัน ป่าหนาด ช่วงที่ ๒ ขนาดกว้าง ๓ ม. ยาว ๑,๕๐๐ ม.หนา ๐.๑๐ ม. จุดเริ่มต้นถนนสายสันป่าหนาด จุดสิ้นสุดถนนาย ประกอบ ฝ้ายจิต	๓๗๐,๐๐๐	๓๗๐,๐๐๐	๓๗๐,๐๐๐	๓๗๐,๐๐๐	๓๗๐,๐๐๐			
			๗๒.ลงหินคลุกถนนเพื่อการเกษตร หมู่ ๑๑ สาย สะพานข้ามร่องซุย ขนาดกว้าง ๓ ม. ยาว ๑,๕๐๐ ม. หนา ๐.๑๐ ม. จุดเริ่มต้นสะพาน คสล. จุดสิ้นสุดถนน สายสันป่าหนาด	๒๒๕,๐๐๐	๒๒๕,๐๐๐	๒๒๕,๐๐๐	๒๒๕,๐๐๐	๒๒๕,๐๐๐			
			๗๓.ลงหินคลุกถนนเพื่อการเกษตร หมู่ ๑๑ สายทุ่งก้อด ขนาดกว้าง ๓ ม. ยาว ๑๐๐ ม. หนา ๐.๑๐ ม. จุดเริ่ม ต้นถนนสายค้อยโตน จุดสิ้นสุดถนนางจินดา พรหมจักร	๔๐,๐๐๐	๔๐,๐๐๐	๔๐,๐๐๐	๔๐,๐๐๐	๔๐,๐๐๐			
			๗๔.ลงหินคลุกถนนเพื่อการเกษตร หมู่ ๑๑ สายทุ่งเพลิง ๑ ขนาดกว้าง ๓ ม. ยาว ๒,๐๐๐ ม. หนา ๐.๑๐ ม. จุด เริ่มต้นแยกมูมรั้ววัดร่องซุย จุดสิ้นสุดสระเก็บน้ำลัดดา วัลย์	๓๐๐,๐๐๐	๓๐๐,๐๐๐	๓๐๐,๐๐๐	๓๐๐,๐๐๐	๓๐๐,๐๐๐			
			๗๕.ลงหินคลุกถนนเพื่อการเกษตร หมู่ ๑๑ สายทุ่งเพลิง ๒ ขนาดกว้าง ๓ ม. ยาว ๒,๐๐๐ ม. หนา ๐.๑๐ ม. จุด เริ่มต้นสวนนายมา ละเอียด จุดสิ้นสุดถนนทุ่งเพลิง ๑	๓๐๐,๐๐๐	๓๐๐,๐๐๐	๓๐๐,๐๐๐	๓๐๐,๐๐๐	๓๐๐,๐๐๐			

รายละเอียดโครงการพัฒนา

แผนพัฒนาตำบลปี ( พ.ศ. ๒๕๖๖ - ๒๕๗๐)

องค์การบริหารส่วนตำบลจำปาหวาย อำเภอเมืองพะเยา จังหวัดพะเยา

ก.ยุทธศาสตร์จังหวัด ยุทธศาสตร์ที่ ๑ ส่งเสริมการเกษตรปลอดภัย และการค้า การลงทุน เพื่อเพิ่มขีดความสามารถในการแข่งขัน

ข. ยุทธศาสตร์การพัฒนาขององค์กรปกครองส่วนท้องถิ่นในเขตจังหวัด ยุทธศาสตร์ที่ ๑ พัฒนาระบบเศรษฐกิจ

ยุทธศาสตร์ที่ ๑ ยุทธศาสตร์พัฒนาระบบเศรษฐกิจ

แนวทางการพัฒนาที่ ๑.๑ การพัฒนาโครงสร้างพื้นฐาน เพื่อรองรับการเปลี่ยนแปลงและสนับสนุนด้านเศรษฐกิจการท่องเที่ยวและการลงทุน

ที่	โครงการ	วัตถุประสงค์	เป้าหมาย (ผลผลิตของโครงการ)	งบประมาณและที่มา					ตัวชี้วัด (KPI)	ผลลัพธ์ที่คาดว่าจะได้รับ	หน่วยงานที่รับผิดชอบ
				ปี ๒๕๖๖ (บาท)	ปี ๒๕๖๗ (บาท)	ปี ๒๕๖๘ (บาท)	ปี ๒๕๖๙ (บาท)	ปี ๒๕๗๐ (บาท)			
			๗๖.ลงหินคลุกถนนเพื่อการเกษตร หมู่ ๑๑ สายทุ่งเพลิง ๓ ขนาดกว้าง ๓ ม. ยาว ๗๐๐ ม. หน้า ๐.๑๐ ม. จุด เริ่มต้นนา ดร.ระเด่น จุดสิ้นสุดนายนายสุทนต์ พันธุ์กิ่ง	๓๐๐,๐๐๐	๓๐๐,๐๐๐	๓๐๐,๐๐๐	๓๐๐,๐๐๐	๓๐๐,๐๐๐			
			๗๗.ลงหินคลุกถนนเพื่อการเกษตร หมู่ ๑๑ สายทุ่งเพลิง ๔ ขนาดกว้าง ๓ ม. ยาว ๕๐๐ ม. หน้า ๐.๑๐ ม. จุด เริ่มต้นทางสายคอยไตน จุดสิ้นสุดสระเก็บน้ำ ดร.ระเด่น	๗๕,๐๐๐	๗๕,๐๐๐	๗๕,๐๐๐	๗๕,๐๐๐	๗๕,๐๐๐			
			๗๘.ลงหินคลุกถนนเพื่อการเกษตร หมู่ ๑๑ สายห้วยป่าฝาง ขนาดกว้าง ๓ ม. ยาว ๕๐๐ ม. หน้า ๐.๑๐ ม. จุด เริ่มต้นทางสายคอยไตน จุดสิ้นสุดสระเก็บน้ำ ดร.ระเด่น	๗๕,๐๐๐	๗๕,๐๐๐	๗๕,๐๐๐	๗๕,๐๐๐	๗๕,๐๐๐			
			๗๙.ลงหินคลุกถนนเพื่อการเกษตร หมู่ ๑๑ ร่องไม้แฉ่ ขนาดกว้าง ๔ ม. ยาว ๘๐๐ ม. หน้า ๐.๑๐ ม. จุดเริ่มต้นประตูน้ำคลองชลประทาน จุดสิ้นสุดถนน สายคอยไตน	๑๒๐,๐๐๐	๑๒๐,๐๐๐	๑๒๐,๐๐๐	๑๒๐,๐๐๐	๑๒๐,๐๐๐			
			๘๐.ลงหินคลุกถนนเพื่อการเกษตร หมู่ ๑๒ สายฝักอีเหล็ก ขนาดกว้าง ๓ ม. ยาว ๑,๐๐๐ ม. หน้า ๐.๑๐ ม. สายฝักอีเหล็ก ถึงคอนมแม่หม้าย	๑๕๐,๐๐๐	๑๕๐,๐๐๐	๑๕๐,๐๐๐	๑๕๐,๐๐๐	๑๕๐,๐๐๐			
			๘๑.ลงหินคลุกถนนเพื่อการเกษตร หมู่ ๑๒ สายบวกสะ ขนาดกว้าง ๓ ม. ยาว ๑,๕๐๐ ม. หน้า ๐.๑๐ ม. จุดเริ่มต้นปากทางถนนจำปาหวาย-บ้านปาง จุดสิ้นสุด ถนนอุบาสี	๑๖๕,๐๐๐	๑๖๕,๐๐๐	๑๖๕,๐๐๐	๑๖๕,๐๐๐	๑๖๕,๐๐๐			

รายละเอียดโครงการพัฒนา

แผนพัฒนาตำบลปี ( พ.ศ. ๒๕๖๖ - ๒๕๗๐)

องค์การบริหารส่วนตำบลจำปาหวาย อำเภอเมืองพะเยา จังหวัดพะเยา

ก.ยุทธศาสตร์จังหวัด ยุทธศาสตร์ที่ ๑ ส่งเสริมการเกษตรปลอดภัย และการค้า การลงทุน เพื่อเพิ่มขีดความสามารถในการแข่งขัน

ข. ยุทธศาสตร์การพัฒนาขององค์กรปกครองส่วนท้องถิ่นในเขตจังหวัด ยุทธศาสตร์ที่ ๑ พัฒนาระบบเศรษฐกิจ

ยุทธศาสตร์ที่ ๑ ยุทธศาสตร์พัฒนาระบบเศรษฐกิจ

แนวทางการพัฒนาที่ ๑.๑ การพัฒนาโครงสร้างพื้นฐาน เพื่อรองรับการเปลี่ยนแปลงและสนับสนุนด้านเศรษฐกิจการท่องเที่ยวและการลงทุน

ที่	โครงการ	วัตถุประสงค์	เป้าหมาย (ผลผลิตของโครงการ)	งบประมาณและที่มา					ตัวชี้วัด (KPI)	ผลลัพธ์ที่คาดว่าจะได้รับ	หน่วยงานที่ รับผิดชอบ
				ปี ๒๕๖๖ (บาท)	ปี ๒๕๖๗ (บาท)	ปี ๒๕๖๘ (บาท)	ปี ๒๕๖๙ (บาท)	ปี ๒๕๗๐ (บาท)			
			๘๒.ลงหินคลุกถนนเพื่อการเกษตร หมู่ ๑๒ เชื่อม หมู่ ๑๓ ขนาดกว้าง ๓ ม. ยาว ๖๘๐ ม. หน้า ๐.๑๐ ม. จุดเริ่มต้นบ้านนายรุ่งโรจน์ ภาระจำ	๑๖๕,๐๐๐	๑๖๕,๐๐๐	๑๖๕,๐๐๐	๑๖๕,๐๐๐	๑๖๕,๐๐๐			
			๘๓.ลงหินคลุกถนนเพื่อการเกษตร หมู่ ๑๒ สายเก้าช่วง ขนาดกว้าง ๓ ม. ยาว ๕๒๐ ม. หน้า ๐.๑๐ ม.	๗๘,๐๐๐	๗๘,๐๐๐	๗๘,๐๐๐	๗๘,๐๐๐	๗๘,๐๐๐			
			๘๔.ลงหินคลุกถนนเพื่อการเกษตร หมู่ ๑๒ สายสำนัก สงฆ์ใหม่มงคล ขนาดกว้าง ๔ ม. ยาว ๔๐๐ ม.หน้า ๐.๑๐ ม. เชื่อมระหว่างหมู่ ๑๒ และ ๑๓	๗๘,๐๐๐	๗๘,๐๐๐	๗๘,๐๐๐	๗๘,๐๐๐	๗๘,๐๐๐			
			๘๕.ลงหินคลุกถนนเพื่อการเกษตร หมู่ ๑๓ สายเหมือง แขก ขนาดกว้าง ๔ ม. ยาว ๔๐๐ ม. หน้า ๐.๑๐ ม. จุดเริ่มต้นถนนสาย จปว.-แม่ตำบุญโยง จุดสิ้นสุดนา นายสมควร ปัญญา	๘๐,๐๐๐	๘๐,๐๐๐	๘๐,๐๐๐	๘๐,๐๐๐	๘๐,๐๐๐			
			๘๖.ลงหินคลุกถนนเพื่อการเกษตร หมู่ ๑๓ สายต้นผึ้ง ขนาดกว้าง ๓ ม. ยาว ๘๘๐.๐๐ ม. หน้า ๐.๑๐ ม. จุดเริ่มต้นถนนลาดยางจำปาหวาย-แม่ตำบุญโยง จุด สิ้นสุดนางวิวาร์ห์ วงศ์ชัย	๑๓๒,๐๐๐	๑๓๒,๐๐๐	๑๓๒,๐๐๐	๑๓๒,๐๐๐	๑๓๒,๐๐๐			
			๘๗.ลงหินคลุกถนนเพื่อการเกษตร หมู่ ๑๓ ดงพระเจ้า ๑ ขนาดกว้าง ๓ ม. ยาว ๑,๙๐๐.๐๐ ม. หน้า ๐.๑๐ ม. จุดเริ่มต้นถนนลาดยางจำปาหวาย-แม่ตำบุญโยง จุด สิ้นสุดนายสวน ช่อมงาม	๒๘๕,๐๐๐	๒๘๕,๐๐๐	๒๘๕,๐๐๐	๒๘๕,๐๐๐	๒๘๕,๐๐๐			

รายละเอียดโครงการพัฒนา

แผนพัฒนาตำบลปี ( พ.ศ. ๒๕๖๖ - ๒๕๗๐)

องค์การบริหารส่วนตำบลจำปาหวาย อำเภอเมืองพะเยา จังหวัดพะเยา

ก.ยุทธศาสตร์จังหวัด ยุทธศาสตร์ที่ ๑ ส่งเสริมการเกษตรปลอดภัย และการค้า การลงทุน เพื่อเพิ่มขีดความสามารถในการแข่งขัน

ข. ยุทธศาสตร์การพัฒนาขององค์กรปกครองส่วนท้องถิ่นในเขตจังหวัด ยุทธศาสตร์ที่ ๑ พัฒนาระบบเศรษฐกิจ

ยุทธศาสตร์ที่ ๑ ยุทธศาสตร์พัฒนาระบบเศรษฐกิจ

แนวทางการพัฒนาที่ ๑.๑ การพัฒนาโครงสร้างพื้นฐาน เพื่อรองรับการเปลี่ยนแปลงและสนับสนุนด้านเศรษฐกิจการท่องเที่ยวและการลงทุน

ที่	โครงการ	วัตถุประสงค์	เป้าหมาย (ผลผลิตของโครงการ)	งบประมาณและที่มา					ตัวชี้วัด (KPI)	ผลลัพธ์ที่คาดว่าจะได้รับ	หน่วยงานที่ รับผิดชอบ
				ปี ๒๕๖๖ (บาท)	ปี ๒๕๖๗ (บาท)	ปี ๒๕๖๘ (บาท)	ปี ๒๕๖๙ (บาท)	ปี ๒๕๗๐ (บาท)			
			๘๘.ลงหินคลุกถนนเพื่อการเกษตร หมู่ ๑๓ ดงพระเจ้า ๒ ขนาดกว้าง ๓ ม. ยาว ๑๑๕.๐๐ ม. หน้า ๐.๑๐ ม. จุดเริ่มต้นถนนลาดยางจำปาหวาย-แม่ตำบุญโยง จุด สิ้นสุดนายนามัด ภาระจำ	๑๗,๒๕๐	๑๗,๒๕๐	๑๗,๒๕๐	๑๗,๒๕๐	๑๗,๒๕๐			
			๘๙.ลงหินคลุกถนนเพื่อการเกษตร หมู่ ๑๓ หองบึงเสือ ๑ ขนาดกว้าง ๓ ม. ยาว ๓๐๐.๐๐ ม. หน้า ๐.๑๐ ม. จุดเริ่มต้นนายนายหลวน ทาทอง จุดสิ้นสุดนางคำไส คำไชยวัง	๔๕,๐๐๐	๔๕,๐๐๐	๔๕,๐๐๐	๔๕,๐๐๐	๔๕,๐๐๐			
			๙๐.ลงหินคลุกถนนเพื่อการเกษตร หมู่ ๑๓ สายร่องครก ขนาดกว้าง ๓ ม. ยาว ๑๔๐.๐๐ ม. หน้า ๐.๑๐ ม. จุดเริ่มต้นถนนลาดยางจำปาหวาย-แม่ตำบุญโยง จุด สิ้นสุดนางทองสุข อินนาสืบ	๒๑,๐๐๐	๒๑,๐๐๐	๒๑,๐๐๐	๒๑,๐๐๐	๒๑,๐๐๐			
			๙๑.ลงหินคลุกถนนเพื่อการเกษตร หมู่ ๑๓ หองบึงเสือ ๒ ขนาดกว้าง ๓ ม. ยาว ๒๔๐.๐๐ ม. หน้า ๐.๑๐ ม. จุดเริ่มต้นบ้านนายไกรวุฒิ ทาทอง จุดสิ้นสุดลำเหมือง นางคำไส คำไชยวัง	๓๖,๐๐๐	๓๖,๐๐๐	๓๖,๐๐๐	๓๖,๐๐๐	๓๖,๐๐๐			
			๙๒.ลงหินคลุกถนนเพื่อการเกษตร หมู่ ๑๓ สายต้นผึ้ง ๒ ขนาดกว้าง ๓ ม. ยาว ๑๑๕.๐๐ ม. หน้า ๐.๑๐ ม. จุดเริ่มต้นถนนลาดยางจำปาหวาย-แม่ตำบุญโยง จุด สิ้นสุดนางกัลยา ภาระจำ	๑๗,๒๕๐	๑๗,๒๕๐	๑๗,๒๕๐	๑๗,๒๕๐	๑๗,๒๕๐			กองช่าง

รายละเอียดโครงการพัฒนา

แผนพัฒนาตำบลปี ( พ.ศ. ๒๕๖๖ - ๒๕๗๐)

องค์การบริหารส่วนตำบลจำปาหวาย อำเภอเมืองพะเยา จังหวัดพะเยา

ก.ยุทธศาสตร์จังหวัด ยุทธศาสตร์ที่ ๑ ส่งเสริมการเกษตรปลอดภัย และการค้า การลงทุน เพื่อเพิ่มขีดความสามารถในการแข่งขัน

ข. ยุทธศาสตร์การพัฒนาขององค์กรปกครองส่วนท้องถิ่นในเขตจังหวัด ยุทธศาสตร์ที่ ๑ พัฒนาระบบเศรษฐกิจ

ยุทธศาสตร์ที่ ๑ ยุทธศาสตร์พัฒนาระบบเศรษฐกิจ

แนวทางการพัฒนาที่ ๑.๑ การพัฒนาโครงสร้างพื้นฐาน เพื่อรองรับการเปลี่ยนแปลงและสนับสนุนด้านเศรษฐกิจการท่องเที่ยวและการลงทุน

ที่	โครงการ	วัตถุประสงค์	เป้าหมาย (ผลผลิตของโครงการ)	งบประมาณและที่มา					ตัวชี้วัด (KPI)	ผลลัพธ์ที่คาดว่าจะได้รับ	หน่วยงานที่ รับผิดชอบ
				ปี ๒๕๖๖ (บาท)	ปี ๒๕๖๗ (บาท)	ปี ๒๕๖๘ (บาท)	ปี ๒๕๖๙ (บาท)	ปี ๒๕๗๐ (บาท)			
			๙๓.ลงหินคลุกถนนเพื่อการเกษตร หมู่ ๑๓ สายหุ้งแม่ต้า๑ ขนาดกว้าง ๒.๕๐ ม. ยาว ๑,๓๐๐ ม. หน้า ๐.๑๐ ม. จุดเริ่มต้นถนนสายจำปาหวาย-แม่ต้าบุญโยง จุดสิ้นสุด นายกิตติพงษ์	๑๗๓,๐๐๐	๑๗๓,๐๐๐	๑๗๓,๐๐๐	๑๗๓,๐๐๐	๑๗๓,๐๐๐			
			๙๔.ลงหินคลุกถนนเพื่อการเกษตร หมู่ ๑๓ สายหุ้งแม่ต้า๒ ขนาดกว้าง ๒.๕๐ ม. ยาว ๑,๐๐๐ ม. หน้า ๐.๑๐ ม. จุดเริ่มต้นถนนสายจำปาหวาย-แม่ต้าบุญโยง จุดสิ้นสุด ถนนสายหมู่ ๑๓ เชื่อมหมู่ ๙	๘๐,๐๐๐	๘๐,๐๐๐	๘๐,๐๐๐	๘๐,๐๐๐	๘๐,๐๐๐			
			๙๕.ลงหินคลุกถนนเพื่อการเกษตร หมู่ ๑๓ สายหุ้งแม่ต้า๓ ขนาดกว้าง ๒.๕๐ ม. ยาว ๒๐๐ ม. หน้า ๐.๑๐ ม. จุดเริ่มต้นถนนสายจำปาหวาย-แม่ต้าบุญโยง จุดสิ้นสุด นายนายอุดร ใจแก้ว	๒๗,๐๐๐	๒๗,๐๐๐	๒๗,๐๐๐	๒๗,๐๐๐	๒๗,๐๐๐			
			๙๖.ลงหินคลุกถนนเพื่อการเกษตร หมู่ ๑๒ สายเหมืองแขก จำนวน ๒ ช่วง ช่วงที่ ๑ ขนาดกว้าง ๓ ม. ยาว ๑,๐๐๐ ม. หน้า ๐.๑๐ ม. จุดเริ่มต้นนายฝ้าย บัวเทศ จุดสิ้นสุดนายสาคร จำปาเพชร ช่วงที่ ๒ ขนาดกว้าง ๓ ม. ยาว .....ม. หน้า ๐.๑๐ ม. จุดเริ่มต้นแยกนายสมศักดิ์ คำไชยวัง จุดสิ้นสุดนาย ฟุ้ง มิ่งขวัญ	๑๒๐,๐๐๐	๑๒๐,๐๐๐	๑๒๐,๐๐๐	๑๒๐,๐๐๐	๑๒๐,๐๐๐			

รายละเอียดโครงการพัฒนา

แผนพัฒนาตำบลปี ( พ.ศ. ๒๕๖๖ - ๒๕๗๐)

องค์การบริหารส่วนตำบลจำปาหวาย อำเภอเมืองพะเยา จังหวัดพะเยา

ก.ยุทธศาสตร์จังหวัด ยุทธศาสตร์ที่ ๑ ส่งเสริมการเกษตรปลอดภัย และการค้า การลงทุน เพื่อเพิ่มขีดความสามารถในการแข่งขัน

ข. ยุทธศาสตร์การพัฒนาขององค์กรปกครองส่วนท้องถิ่นในเขตจังหวัด ยุทธศาสตร์ที่ ๑ พัฒนาระบบเศรษฐกิจ

ยุทธศาสตร์ที่ ๑ ยุทธศาสตร์พัฒนาระบบเศรษฐกิจ

แนวทางการพัฒนาที่ ๑.๑ การพัฒนาโครงสร้างพื้นฐาน เพื่อรองรับการเปลี่ยนแปลงและสนับสนุนด้านเศรษฐกิจการท่องเที่ยวและการลงทุน

ที่	โครงการ	วัตถุประสงค์	เป้าหมาย (ผลผลิตของโครงการ)	งบประมาณและที่มา					ตัวชี้วัด (KPI)	ผลลัพธ์ที่คาดว่าจะได้รับ	หน่วยงานที่ รับผิดชอบ	
				ปี ๒๕๖๖ (บาท)	ปี ๒๕๖๗ (บาท)	ปี ๒๕๖๘ (บาท)	ปี ๒๕๖๙ (บาท)	ปี ๒๕๗๐ (บาท)				
๕	โครงการลงดินลูกรัง	เพื่อความสะดวกในการสัญจรไปมา และขนส่งผลผลิตทางการเกษตร	๑.ลงดินลูกรังถนนในหมู่บ้าน หมู่ ๑ และถนนเพื่อ การเกษตร ขนาดกว้าง ๓ ม. ยาว ๒๐๐ ม. หน้า ๐.๑๐ จุดเริ่มต้น.....จุดสิ้นสุด.....	๑๐๐,๐๐๐	๑๐๐,๐๐๐	๑๐๐,๐๐๐	๑๐๐,๐๐๐	๑๐๐,๐๐๐	ร้อยละของครัว เรือนที่มีถนน	ประชาชนมีเส้นทางในการคมนาคมขนส่งผลผลิตเพิ่มขึ้น	กองช่าง	
			๒.ลงดินลูกรังถนนเพื่อการเกษตร หมู่ ๖ สายสันป่าหยาบ ช่วงที่ ๒ ขนาดกว้าง ๔ ม. ยาว ๑,๐๐๐ ม. หน้า ๐.๑๐ ม.	๑๐๐,๐๐๐	๑๐๐,๐๐๐	๑๐๐,๐๐๐	๑๐๐,๐๐๐	๑๐๐,๐๐๐	เพื่อการเกษตร ที่สะดวก			
๖	โครงการก่อสร้างรางระบายน้ำ/ฝาบิ ด รางระบายน้ำ	เพื่อป้องกันและแก้ไขปัญหาหน้าท่วม ซึ่ง	๑. โครงการก่อสร้างรางระบายน้ำ คสล. หมู่ ๑ ซอย ๗ ขนาดปากกว้าง ๐.๓๐ ม.ลึกไม่น้อย กว่า ๐.๓๕ ม. ยาว ๓๐๐ ม. หน้า ๐.๑๐ ม. พร้อมฝาบิ ด คสล.ขนาดกว้าง ๐.๓๕ ม.ยาว ๐.๔๐ ม. จุดเริ่มต้นโครงการถนนจำปาหวาย-แม่กา จุดสิ้นสุดลำเหมืองสาธารณะ	๒๐๐,๐๐๐	๒๐๐,๐๐๐	๒๐๐,๐๐๐	๒๐๐,๐๐๐	๒๐๐,๐๐๐	ร้อยละของครัว เรือนที่มีการ ระบายน้ำอย่าง มีประสิทธิภาพ	- ปัญหาน้ำท่วมซึ่งได้รับการแก้ไข	กองช่าง	
			๒. โครงการก่อสร้างรางระบายน้ำ คสล. หมู่ ๑ ซอย ๘ ขนาดปากกว้าง ๐.๓๐ ม.ลึกไม่น้อย กว่า ๐.๓๕ ม. ยาว ๓๐๐ ม. หน้า ๐.๑๐ ม. พร้อมฝาบิ ด คสล.ขนาดกว้าง ๐.๓๕ ม.ยาว ๐.๔๐ ม. จุดเริ่มต้นโครงการถนนจำปาหวาย-แม่กา จุดสิ้นสุดบ้านเลขที่ ๗๙ นางคำ ก้ายศ	๒๐๐,๐๐๐	๒๐๐,๐๐๐	๒๐๐,๐๐๐	๒๐๐,๐๐๐	๒๐๐,๐๐๐				
			๓. โครงการก่อสร้างรางระบายน้ำ คสล.หมู่ ๑ ซอย ๓ เชื่อมซอย ๕ ขนาดปากกว้าง ๐.๓๐ ม.ลึกไม่น้อย กว่า ๐.๓๕ ม. ยาว ๓๐๐ ม. หน้า ๐.๑๐ ม.พร้อมฝาบิ ด คสล.ขนาดกว้าง ๐.๓๕ ม.ยาว ๐.๔๐ ม. จุดเริ่มต้น โครงการบ้านนายสิริ ฉัตรทอง จุดสิ้นสุดเชื่อมราง ระบายน้ำ หมู่ ๔	๒๕๐,๐๐๐	๒๕๐,๐๐๐	๒๕๐,๐๐๐	๒๕๐,๐๐๐	๒๕๐,๐๐๐				

รายละเอียดโครงการพัฒนา

แผนพัฒนาตำบลปี ( พ.ศ. ๒๕๖๖ - ๒๕๗๐)

องค์การบริหารส่วนตำบลจำปาหวาย อำเภอเมืองพะเยา จังหวัดพะเยา

ก.ยุทธศาสตร์จังหวัด ยุทธศาสตร์ที่ ๑ ส่งเสริมการเกษตรปลอดภัย และการค้า การลงทุน เพื่อเพิ่มขีดความสามารถในการแข่งขัน

ข. ยุทธศาสตร์การพัฒนาขององค์กรปกครองส่วนท้องถิ่นในเขตจังหวัด ยุทธศาสตร์ที่ ๑ พัฒนาระบบเศรษฐกิจ

ยุทธศาสตร์ที่ ๑ ยุทธศาสตร์พัฒนาระบบเศรษฐกิจ

แนวทางการพัฒนาที่ ๑.๑ การพัฒนาโครงสร้างพื้นฐาน เพื่อรองรับการเปลี่ยนแปลงและสนับสนุนด้านเศรษฐกิจการท่องเที่ยวและการลงทุน

ที่	โครงการ	วัตถุประสงค์	เป้าหมาย (ผลผลิตของโครงการ)	งบประมาณและที่มา					ตัวชี้วัด (KPI)	ผลลัพธ์ที่คาดว่าจะได้รับ	หน่วยงานที่ รับผิดชอบ
				ปี ๒๕๖๖ (บาท)	ปี ๒๕๖๗ (บาท)	ปี ๒๕๖๘ (บาท)	ปี ๒๕๖๙ (บาท)	ปี ๒๕๗๐ (บาท)			
			๔. โครงการก่อสร้างรางระบายน้ำ คสล.หมู่ ๑ ซอย ๔ ขนาดปากกว้าง ๐.๓๐ ม. ลึกไม่น้อยกว่า ๐.๓๕ ม. ยาว ๓๐ ม. หน้า ๐.๑๐ ม. พร้อมฝาบปิด คสล.ขนาด กว้าง ๐.๓๙ ม. ยาว ๐.๔๐ ม. จุดเริ่มต้นโครงการบ้าน นายคิด ศรีวิชัย จุดสิ้นสุดทุ่งนา	๕๐,๐๐๐	๕๐,๐๐๐	๕๐,๐๐๐	๕๐,๐๐๐	๕๐,๐๐๐			
			๕.โครงการก่อสร้างรางระบาย น้ำ คสล. หมู่ ๑ ขนาดปากกว้างไม่น้อยกว่า ๐.๓๐ ม. ลึกไม่น้อย กว่า ๐.๓๕ ม. หน้า ๐.๑๐ ม. ยาว ๒๐๑.๐๐ ม. พร้อมฝาบปิด คสล. ขนาดกว้าง ๐.๓๙ ม. ยาว ๐.๔๐ ม. หน้า ๐.๑๐ ม. และฝาบปิดตะแกรงเหล็ก(ตัดข้ามถนน ลาดยางเดิม) ขนาดกว้าง ๐.๓๙ ม. ยาวรวม ๑๐.๐๐ ม. จุดเริ่มต้นโครงการหมู่บ้านนายปาน มีกลิ่นหอม จุดสิ้นสุดโครงการหมู่บ้านนายแก่ง ไร่จิด	๓๕๙,๐๐๐	๓๕๙,๐๐๐	๓๕๙,๐๐๐	๓๕๙,๐๐๐	๓๕๙,๐๐๐			
			๖.ก่อสร้างรางระบายน้ำ คสล.พร้อมฝาบปิด หมู่ ๑ ซอย ๖ จำนวน ๒ ช่วง ช่วงที่ ๑ ขนาดปากกว้าง ๐.๒๐ ม. ลึก ๐.๓๐-๐.๓๕ ม. ยาว ๑๗๖ ม. หน้า ๐.๑๐ ม. พร้อมฝาบปิด คสล.ขนาดกว้าง ๐.๒๙ ม. ยาว ๐.๔๐ ม. หน้า ๐.๑๐ ม. และฝาบปิดตะแกรงเหล็ก(ตัดข้ามถนน คอนกรีตเดิม)ขนาดกว้าง ๐.๓๙ ม. ยาว ๕.๐๐ ม. ช่วงที่ ๒ ขนาดปากกว้าง ๐.๒๐ ม. ลึก ๐.๓๐-๐.๓๕ ม. ยาว ๑๖๖ ม. หน้า ๐.๑๐ ม. พร้อมฝาบปิด คสล.ขนาดกว้าง ๐.๒๙ ม. ยาว ๐.๔๐ ม. หน้า ๐.๑๐ ม. และฝาบปิดตะแกรงเหล็ก(ตัดข้ามถนน คอนกรีตเดิม)ขนาดกว้าง ๐.๓๙ ม. ยาว ๔.๐๐ ม. จุดเริ่มต้น หมู่บ้านนางบัวเหลียว ปิงเมือง จุดสิ้นสุดเหมืองจำ	๔๗๐,๐๐๐	๔๗๐,๐๐๐	๔๗๐,๐๐๐	๔๗๐,๐๐๐	๔๗๐,๐๐๐			

รายละเอียดโครงการพัฒนา

แผนพัฒนาตำบลปี ( พ.ศ. ๒๕๖๖ - ๒๕๗๐)

องค์การบริหารส่วนตำบลจำปาหวาย อำเภอเมืองพะเยา จังหวัดพะเยา

ก.ยุทธศาสตร์จังหวัด ยุทธศาสตร์ที่ ๑ ส่งเสริมการเกษตรปลอดภัย และการค้า การลงทุน เพื่อเพิ่มขีดความสามารถในการแข่งขัน

ข. ยุทธศาสตร์การพัฒนาขององค์กรปกครองส่วนท้องถิ่นในเขตจังหวัด ยุทธศาสตร์ที่ ๑ พัฒนาระบบเศรษฐกิจ

ยุทธศาสตร์ที่ ๑ ยุทธศาสตร์พัฒนาระบบเศรษฐกิจ

แนวทางการพัฒนาที่ ๑.๑ การพัฒนาโครงสร้างพื้นฐาน เพื่อรองรับการเปลี่ยนแปลงและสนับสนุนด้านเศรษฐกิจการท่องเที่ยวและการลงทุน

ที่	โครงการ	วัตถุประสงค์	เป้าหมาย (ผลผลิตของโครงการ)	งบประมาณและที่มา					ตัวชี้วัด (KPI)	ผลลัพธ์ที่คาดว่าจะได้รับ	หน่วยงานที่ รับผิดชอบ
				ปี ๒๕๖๖ (บาท)	ปี ๒๕๖๗ (บาท)	ปี ๒๕๖๘ (บาท)	ปี ๒๕๖๙ (บาท)	ปี ๒๕๗๐ (บาท)			
			๗. โครงการก่อสร้างรางระบายน้ำ คลส. หมู่ ๑ ซอย ๗ ขนาดปากกว้าง ๐.๓๐ ม.ลึกไม่น้อย กว่า ๐.๓๕ ม. ยาว ๓๐๐ ม. หน้า ๐.๑๐ ม. พร้อมฝาบปิด คลส.ขนาดกว้าง ๐.๓๙ ม.ยาว ๐.๔๐ ม. จุดเริ่มต้นโครงการถนนจำปาหวาย-แม่กา จุดสิ้นสุดคล้ายเหมืองสาธารณะ	๒๐๐,๐๐๐	๒๐๐,๐๐๐	๒๐๐,๐๐๐	๒๐๐,๐๐๐	๒๐๐,๐๐๐			
			๘. โครงการก่อสร้างรางระบายน้ำ คลส. หมู่ ๑ ซอย ๘ ขนาดปากกว้าง ๐.๓๐ ม.ลึกไม่น้อย กว่า ๐.๓๕ ม. ยาว ๓๐๐ ม. หน้า ๐.๑๐ ม. พร้อมฝาบปิด คลส.ขนาดกว้าง ๐.๓๙ ม.ยาว ๐.๔๐ ม. จุดเริ่มต้นโครงการถนนจำปาหวาย-แม่กา จุดสิ้นสุดบ้านเลขที่ ๗๙ นางคำ ก้ายศ	๒๐๐,๐๐๐	๒๐๐,๐๐๐	๒๐๐,๐๐๐	๒๐๐,๐๐๐	๒๐๐,๐๐๐			
			๙. โครงการก่อสร้างรางระบายน้ำ คลส.หมู่ ๑ ซอย ๓ เชื่อมซอย ๕ ขนาดปากกว้าง ๐.๓๐ ม.ลึกไม่น้อย กว่า ๐.๓๕ ม. ยาว ๓๐๐ ม. หน้า ๐.๑๐ ม.พร้อมฝาบปิด คลส.ขนาดกว้าง ๐.๓๙ ม.ยาว ๐.๔๐ ม. จุดเริ่มต้น โครงการบ้านนายลือ ฉัตรทอง จุดสิ้นสุดเชื่อมราง ระบายน้ำ หมู่ ๙	๒๕๐,๐๐๐	๒๕๐,๐๐๐	๒๕๐,๐๐๐	๒๕๐,๐๐๐	๒๕๐,๐๐๐			
			๑๐. โครงการก่อสร้างรางระบายน้ำ คลส.หมู่ ๑ ซอย ๔ ขนาดปากกว้าง ๐.๓๐ ม.ลึกไม่น้อยกว่า ๐.๓๕ ม. ยาว ๓๐ ม. หน้า ๐.๑๐ ม.พร้อมฝาบปิด คลส.ขนาด กว้าง ๐.๓๙ ม.ยาว ๐.๔๐ ม. จุดเริ่มต้นโครงการบ้าน นายคิด ศรีวิชัย จุดสิ้นสุดทุ่งนา	๕๐,๐๐๐	๕๐,๐๐๐	๕๐,๐๐๐	๕๐,๐๐๐	๕๐,๐๐๐			

รายละเอียดโครงการพัฒนา

แผนพัฒนาตำบลปี ( พ.ศ. ๒๕๖๖ - ๒๕๗๐)

องค์การบริหารส่วนตำบลจำปาหวาย อำเภอเมืองพะเยา จังหวัดพะเยา

ก.ยุทธศาสตร์จังหวัด ยุทธศาสตร์ที่ ๑ ส่งเสริมการเกษตรปลอดภัย และการค้า การลงทุน เพื่อเพิ่มขีดความสามารถในการแข่งขัน

ข. ยุทธศาสตร์การพัฒนาขององค์กรปกครองส่วนท้องถิ่นในเขตจังหวัด ยุทธศาสตร์ที่ ๑ พัฒนาระบบเศรษฐกิจ

ยุทธศาสตร์ที่ ๑ ยุทธศาสตร์พัฒนาระบบเศรษฐกิจ

แนวทางการพัฒนาที่ ๑.๑ การพัฒนาโครงสร้างพื้นฐาน เพื่อรองรับการเปลี่ยนแปลงและสนับสนุนด้านเศรษฐกิจการท่องเที่ยวและการลงทุน

ที่	โครงการ	วัตถุประสงค์	เป้าหมาย (ผลผลิตของโครงการ)	งบประมาณและที่มา					ตัวชี้วัด (KPI)	ผลลัพธ์ที่คาดว่าจะได้รับ	หน่วยงานที่ รับผิดชอบ
				ปี ๒๕๖๖ (บาท)	ปี ๒๕๖๗ (บาท)	ปี ๒๕๖๘ (บาท)	ปี ๒๕๖๙ (บาท)	ปี ๒๕๗๐ (บาท)			
			๑๑. โครงการก่อสร้างรางระบายน้ำ คสล.หมู่ ๑ ซอย ๔ จำนวน ๒ ช่วง ช่วงที่ ๑ ขนาดปากกว้าง ๐.๓๐ ม.ลึกไม่น้อยกว่า๐.๓๕ ม. ยาว ๖๐๐ ม. หนา ๐.๑๐ ม.พร้อมฝาบปิด คสล.ขนาด กว้าง ๐.๓๙ ม.ยาว ๐.๔๐ ม. จุดเริ่มต้นโครงการถนนลาด ยาง จุดสิ้นสุดบ้านนายอติเดช ปิงเมือง ช่วงที่ ๒ ขนาดปากกว้าง ๐.๓๐ ม.ลึกไม่น้อยกว่า๐.๓๕ ม. ยาว ๖๐ ม. หนา ๐.๑๐ ม.พร้อมฝาบปิด คสล.ขนาด กว้าง ๐.๓๙ ม.ยาว ๐.๔๐ ม. จุดเริ่มต้นเชื่อมช่วงที่ ๑ จุดสิ้นสุดรางระบายน้ำ อบต.	๑๕๐,๐๐๐	๑๕๐,๐๐๐	๑๕๐,๐๐๐	๑๕๐,๐๐๐	๑๕๐,๐๐๐			
			๑๒.ก่อสร้างรางระบายน้ำ คสล.พร้อมฝาบปิด หมู่ ๓ ซอย ๔ ขนาดปากกว้าง ๐.๒๐ ม. ลึก ๐.๓๐ ม. ยาว ๔๕ ม. หนา ๐.๑๐ พร้อมเหล็กฝาบปิด ปางทางเข้าบ้านนายไพศาล	๕๐,๐๐๐	๕๐,๐๐๐	๕๐,๐๐๐	๕๐,๐๐๐	๕๐,๐๐๐			
			๑๓.ก่อสร้างรางระบายน้ำ คสล.พร้อมฝาบปิด หมู่ ๓ ซอย ๓ ขนาดปากกว้าง ๐.๗๐ ม. ลึก ๐.๕๐ ม. ยาว ๓ ม. หนา ๐.๑๐ ม. พร้อมบ่อพักพร้อมฝาบปิด คสล.	๕๐,๐๐๐	๕๐,๐๐๐	๕๐,๐๐๐	๕๐,๐๐๐	๕๐,๐๐๐			
			๑๔.ก่อสร้างรางระบายน้ำ คสล.พร้อมฝาบปิด หมู่ ๓ ตรอก ๘ ขนาดปากกว้าง ๐.๓๐ ม. ลึก ๐.๔๐ ม. ยาว ๘๖ ม. หนา ๐.๑๐ ม. จุดเริ่มต้นบ้านถนนจำปาหวาย-บ้านปาง จุดสิ้นสุด ประชัน มิ่งขวัญ	๑๐๐,๐๐๐	๑๐๐,๐๐๐	๑๐๐,๐๐๐	๑๐๐,๐๐๐	๑๐๐,๐๐๐			
			๑๕.ก่อสร้างรางระบายน้ำ คสล.พร้อมฝาบปิด หมู่ ๓ ซอย ๕ ขนาดปากกว้าง ๐.๓๐ ม. ลึก ๐.๔๐ ม. ยาว ๙๐ ม. หนา ๐.๑๐ ม. จุดเริ่มต้นถนนสายจำปาหวาย-บ้านปาง จุดสิ้นสุด ต่อรางระบายน้ำเดิม	๕๐,๐๐๐	๕๐,๐๐๐	๕๐,๐๐๐	๕๐,๐๐๐	๕๐,๐๐๐			

รายละเอียดโครงการพัฒนา

แผนพัฒนาตำบลปี ( พ.ศ. ๒๕๖๖ - ๒๕๗๐)

องค์การบริหารส่วนตำบลจำปาหวาย อำเภอเมืองพะเยา จังหวัดพะเยา

ก.ยุทธศาสตร์จังหวัด ยุทธศาสตร์ที่ ๑ ส่งเสริมการเกษตรปลอดภัย และการค้า การลงทุน เพื่อเพิ่มขีดความสามารถในการแข่งขัน

ข. ยุทธศาสตร์การพัฒนาขององค์กรปกครองส่วนท้องถิ่นในเขตจังหวัด ยุทธศาสตร์ที่ ๑ พัฒนาระบบเศรษฐกิจ

ยุทธศาสตร์ที่ ๑ ยุทธศาสตร์พัฒนาระบบเศรษฐกิจ

แนวทางการพัฒนาที่ ๑.๑ การพัฒนาโครงสร้างพื้นฐาน เพื่อรองรับการเปลี่ยนแปลงและสนับสนุนด้านเศรษฐกิจการท่องเที่ยวและการลงทุน

ที่	โครงการ	วัตถุประสงค์	เป้าหมาย (ผลผลิตของโครงการ)	งบประมาณและที่มา					ตัวชี้วัด (KPI)	ผลลัพธ์ที่คาดว่าจะได้รับ	หน่วยงานที่ รับผิดชอบ
				ปี ๒๕๖๖ (บาท)	ปี ๒๕๖๗ (บาท)	ปี ๒๕๖๘ (บาท)	ปี ๒๕๖๙ (บาท)	ปี ๒๕๗๐ (บาท)			
			๑๖.ก่อสร้างรางระบายน้ำ คสล. หมู่ ๔ ซอย ๑ ขนาดปากกว้าง ๐.๔๐ ม. ลึก ๐.๓๕ ม. ยาว ๗๗๐ ม. หน้า ๐.๑๐ ม. พร้อมฝาบิตรรางระบายน้ำ คสล.	๒,๑๕๐,๐๐๐	๒,๑๕๐,๐๐๐	๒,๑๕๐,๐๐๐	๒,๑๕๐,๐๐๐	๒,๑๕๐,๐๐๐			
			๑๗.ก่อสร้างรางระบายน้ำ คสล.พร้อมฝาบิตร หมู่ ๕ ขนาดปากกว้าง ๐.๓๐ ม. ลึก ๐.๓๐ ม. ยาว ๒๐๐ ม. จุดเริ่ม ต้นห้วยมประปาหมู่บ้าน สิ้นสุดหน้าโรงปุ๋ยหมัก	๑๐๐,๐๐๐	๑๐๐,๐๐๐	๑๐๐,๐๐๐	๑๐๐,๐๐๐	๑๐๐,๐๐๐			
			๑๘.ก่อสร้างรางระบายน้ำ หมู่ ๖ ซอยหน้าวัดร่องเข็ม ขนาดปากกว้าง ๐.๓๐ ม. ก้นกว้าง ๐.๓๐ ม. ยาว ๓๐๐ ม. จุดเริ่มต้นหน้าวัดร่องเข็ม จุดสิ้นสุดข้างบ้านนายก้องหล้า ใฝ่ใจ	๑๐๐,๐๐๐	๑๐๐,๐๐๐	๑๐๐,๐๐๐	๑๐๐,๐๐๐	๑๐๐,๐๐๐			
			๑๙.ก่อสร้างรางระบายน้ำ คสล.พร้อมฝาบิตร หมู่ ๘ ซอย ๑๔ ขนาดปากกว้าง ๐.๓๐ ม. ลึก ๐.๓๐ ม. ยาว ๒๐๐ ม. จุดเริ่ม ต้นบ้านนายเชิงชัย ราไฟ จุดสิ้นสุดบ้านนายตี๋ ใฝ่จิต	๑๐๐,๐๐๐	๑๐๐,๐๐๐	๑๐๐,๐๐๐	๑๐๐,๐๐๐	๑๐๐,๐๐๐			
			๒๐.ก่อสร้างรางระบายน้ำ คสล.พร้อมฝาบิตร หมู่ ๘ ตรอก ๑๐ ขนาดปากกว้าง ๐.๓๐ ม. ลึก ๐.๓๐ ม. ยาว ๓๕ ม. จุดเริ่ม ต้นรางระบายน้ำเดิม จุดสิ้นสุดบ้านงศรีใจ ป้ออินเครือ	๑๐๐,๐๐๐	๑๐๐,๐๐๐	๑๐๐,๐๐๐	๑๐๐,๐๐๐	๑๐๐,๐๐๐			
			๒๑.ก่อสร้างรางระบายน้ำ คสล.พร้อมฝาบิตร หมู่ ๙ ตรอก ๑ ขนาดปากกว้าง ๐.๔๐ ม. ลึก ๐.๔๐ ม. ยาว ๘๐๐ ม. จุดเริ่ม ต้นบ้านนายเม็ต บำรุงการ จุดสิ้นสุดบ้านนายก้องคำ เมืองดี	๑๐๐,๐๐๐	๑๐๐,๐๐๐	๑๐๐,๐๐๐	๑๐๐,๐๐๐	๑๐๐,๐๐๐			
			๒๒.ก่อสร้างรางระบายน้ำ คสล.พร้อมฝาบิตร หมู่ ๙ ซอย ๑ ขนาดปากกว้าง ๐.๔๐ ม. ลึก ๐.๔๐ ม. ยาว ๓๐๐ ม. จุดเริ่ม ต้นบ้านนางมูล ใฝ่ใจ จุดสิ้นสุดบ้านนายวงค์ ดอนชุม	๑๐๐,๐๐๐	๑๐๐,๐๐๐	๑๐๐,๐๐๐	๑๐๐,๐๐๐	๑๐๐,๐๐๐			

รายละเอียดโครงการพัฒนา

แผนพัฒนาตำบลปี ( พ.ศ. ๒๕๖๖ - ๒๕๗๐)

องค์การบริหารส่วนตำบลจำปาหวาย อำเภอเมืองพะเยา จังหวัดพะเยา

ก.ยุทธศาสตร์จังหวัด ยุทธศาสตร์ที่ ๑ ส่งเสริมการเกษตรปลอดภัย และการค้า การลงทุน เพื่อเพิ่มขีดความสามารถในการแข่งขัน

ข. ยุทธศาสตร์การพัฒนาขององค์กรปกครองส่วนท้องถิ่นในเขตจังหวัด ยุทธศาสตร์ที่ ๑ พัฒนาระบบเศรษฐกิจ

ยุทธศาสตร์ที่ ๑ ยุทธศาสตร์พัฒนาระบบเศรษฐกิจ

แนวทางการพัฒนาที่ ๑.๑ การพัฒนาโครงสร้างพื้นฐาน เพื่อรองรับการเปลี่ยนแปลงและสนับสนุนด้านเศรษฐกิจการท่องเที่ยวและการลงทุน

ที่	โครงการ	วัตถุประสงค์	เป้าหมาย (ผลผลิตของโครงการ)	งบประมาณและที่มา					ตัวชี้วัด (KPI)	ผลลัพธ์ที่คาดว่าจะได้รับ	หน่วยงานที่ รับผิดชอบ
				ปี ๒๕๖๖ (บาท)	ปี ๒๕๖๗ (บาท)	ปี ๒๕๖๘ (บาท)	ปี ๒๕๖๙ (บาท)	ปี ๒๕๗๐ (บาท)			
			๒๓.ก่อสร้างรางระบายน้ำ คสล.พร้อมฝาดปิด หมู่ ๙ ซอย ๒ ขนาดปากกว้าง ๐.๔๐ ม. ลึก ๐.๔๐ ม. ยาว ๑,๐๐๐ ม. จุดเริ่มต้นบ้านนายบุญยืน เฉพาะธรรม จุดสิ้นสุดบ้าน นายจันทร์ ศรีชัยอินทร์	๑๐๐,๐๐๐	๑๐๐,๐๐๐	๑๐๐,๐๐๐	๑๐๐,๐๐๐	๑๐๐,๐๐๐			
			๒๔.ก่อสร้างรางระบายน้ำ คสล.พร้อมฝาดปิด หมู่ ๙ ขนาดปากกว้าง ๐.๔๐ ม. ลึก ๐.๔๐ ม. ยาว ๒๐๐ ม. จุดเริ่มต้นบ้านนายเหรียญ พลุคำ คสล.สิ้นสุดศาลาประชา คมหมู่บ้าน	๑๐๐,๐๐๐	๑๐๐,๐๐๐	๑๐๐,๐๐๐	๑๐๐,๐๐๐	๑๐๐,๐๐๐			
			๒๕.ก่อสร้างรางระบายน้ำ คสล.หมู่ ๑๐ จำนวน ๒ ช่วง ช่วงที่ ๑ ขนาดปากกว้าง ๐.๓๐ ม. ลึก ๐.๓๐ ม. ยาว ๓๐๐ ม. พร้อมขยายไหล่ทาง คสล. จุดเริ่มต้นปากทาง เข้าหมู่บ้าน จุดสิ้นสุดบ้านนางอารีรัตน์ ชัยเขียว ช่วงที่ ๒ ขนาดปากกว้าง ๐.๓๐ ม. ลึก ๐.๓๐ ม. ยาว ๓๐๐ ม. พร้อมขยายไหล่ทาง คสล. จุดเริ่มต้นปากทาง หมู่บ้าน จุดสิ้นสุดสวนนางสมเพียร ราไฟ	๑๐๐,๐๐๐	๑๐๐,๐๐๐	๑๐๐,๐๐๐	๑๐๐,๐๐๐	๑๐๐,๐๐๐			
			๒๖.ก่อสร้างรางระบายน้ำ คสล.พร้อมฝาดปิด หมู่ ๑๑ ขนาดปากกว้าง ๐.๔๐ ม. ลึกเฉลี่ย ๐.๔๐ ม. ยาว ๓๕๐ ม. จุดเริ่มต้นบ้านนายสมจิต มหาวรรณศรี จุดสิ้นสุด บ่อพักเดิม	๑๕๐,๐๐๐	๑๕๐,๐๐๐	๑๕๐,๐๐๐	๑๕๐,๐๐๐	๑๕๐,๐๐๐			
			๒๗.ก่อสร้างรางระบายน้ำ คสล.พร้อมฝาดปิด หมู่ ๑๑ ขนาดปากกว้าง ๐.๔๐ ม. ลึกเฉลี่ย ๐.๔๐ ม. ยาว ๙๐ ม. จุดเริ่มต้นหมู่บ้านนายอินปัน สิทธิพันธ์ จุดสิ้นสุด รางระบายน้ำเดิม	๑๒๐,๐๐๐	๑๒๐,๐๐๐	๑๒๐,๐๐๐	๑๒๐,๐๐๐	๑๒๐,๐๐๐			

รายละเอียดโครงการพัฒนา

แผนพัฒนาตำบลปี ( พ.ศ. ๒๕๖๖ - ๒๕๗๐)

องค์การบริหารส่วนตำบลจำปาหวาย อำเภอเมืองพะเยา จังหวัดพะเยา

ก.ยุทธศาสตร์จังหวัด ยุทธศาสตร์ที่ ๑ ส่งเสริมการเกษตรปลอดภัย และการค้า การลงทุน เพื่อเพิ่มขีดความสามารถในการแข่งขัน

ข. ยุทธศาสตร์การพัฒนาขององค์กรปกครองส่วนท้องถิ่นในเขตจังหวัด ยุทธศาสตร์ที่ ๑ พัฒนาระบบเศรษฐกิจ

ยุทธศาสตร์ที่ ๑ ยุทธศาสตร์พัฒนาระบบเศรษฐกิจ

แนวทางการพัฒนาที่ ๑.๑ การพัฒนาโครงสร้างพื้นฐาน เพื่อรองรับการเปลี่ยนแปลงและสนับสนุนด้านเศรษฐกิจการท่องเที่ยวและการลงทุน

ที่	โครงการ	วัตถุประสงค์	เป้าหมาย (ผลผลิตของโครงการ)	งบประมาณและที่มา					ตัวชี้วัด (KPI)	ผลลัพธ์ที่คาดว่าจะได้รับ	หน่วยงานที่ รับผิดชอบ
				ปี ๒๕๖๖ (บาท)	ปี ๒๕๖๗ (บาท)	ปี ๒๕๖๘ (บาท)	ปี ๒๕๖๙ (บาท)	ปี ๒๕๗๐ (บาท)			
			๒๘.ก่อสร้างรางระบายน้ำ คสล.พร้อมฝาบด หมู่ ๑๒ จำนวน ๒ ช่วง ช่วงที่ ๑ ขนาดปากกว้าง ๐.๓๐ ม. ลึก ๐.๓๐ ม. ยาว ๒๑๕ ม. จุดเริ่มต้นบ้านนางมูล ทาทอง จุดสิ้นสุดบ้าน ช่วงที่ ๒ ขนาดปากกว้าง ๐.๓๐ ม. ลึก ๐.๓๐ ม. ยาว ๑๔๐ ม. จุดเริ่มต้นหอกระจายข่าวหมู่บ้าน จุดสิ้นสุด บ้านนายสมบุญณ์ ใจแก้ว	๑๐๐,๐๐๐	๑๐๐,๐๐๐	๑๐๐,๐๐๐	๑๐๐,๐๐๐	๑๐๐,๐๐๐			
			๒๙.ก่อสร้างรางระบายน้ำ คสล.พร้อมฝาบด หมู่ ๑๓ ซอย ๔ ทิศใต้ ขนาดปากกว้าง ม. ลึก ม. ยาว ๓๕๐ ม. จุดเริ่มต้นบ้านเลขที่ ๑๙ จุดสิ้นสุดบ้านเลขที่ ๙๘๐๙	๑๐๐,๐๐๐	๑๐๐,๐๐๐	๑๐๐,๐๐๐	๑๐๐,๐๐๐	๑๐๐,๐๐๐			
			๓๐.ก่อสร้างรางระบายน้ำ คสล. หมู่ ๑๓ ซอย ๖ ทิศใต้ ขนาดปากกว้าง ม. ลึก ม. ยาว ๓๒๘.๐๐ ม. จุดเริ่มต้นบ้านเลขที่ ๑๘๗ จุดสิ้นสุดอาคารอเนกประสงค์ หมู่ ๑๓	๑๐๐,๐๐๐	๑๐๐,๐๐๐	๑๐๐,๐๐๐	๑๐๐,๐๐๐	๑๐๐,๐๐๐			
			๓๑.ก่อสร้างรางระบายน้ำคสล.พร้อมฝาบดหมู่ ๑๓ ซอย ๘ ทิศเหนือ ขนาดปากกว้าง ๐.๖๐ ม. ลึก ม. ยาว ๒๑๐ ม. จุดเริ่มต้นบ้านเลขที่ ๒๐๑ จุดสิ้นสุดบ้านเลขที่ ๕๙	๕๖๗,๐๐๐	๕๖๗,๐๐๐	๕๖๗,๐๐๐	๕๖๗,๐๐๐	๕๖๗,๐๐๐			
			๓๒.ก่อสร้างรางระบายน้ำคสล.พร้อมฝาบดหมู่ ๑๓ ซอย ๘ เชื่อมหนองบึงเสือ ขนาดปากกว้าง ๐.๖๐ ม. ลึก ม. ยาว ๑๒๐ ม. จุดเริ่มต้นถนน คสล.ซอย ๘ จุดสิ้นสุดที่ สาธารณะหนองบึงเสือ	๓๒๔,๐๐๐	๓๒๔,๐๐๐	๓๒๔,๐๐๐	๓๒๔,๐๐๐	๓๒๔,๐๐๐			
			๓๓.ก่อสร้างรางระบายน้ำ คสล.พร้อมฝาบด หมู่ ๑๒ ขนาดปากกว้าง ๐.๔๐ ม. ลึก ๐.๓๐ ม. ยาว ๑๒๐ ม. จุดเริ่มต้นข้างบ้าน น.ส.แคทริยา ช่อมงาม จุดสิ้นสุดบ้านนาย เล็ก สายเครือทอง	๑๐๐,๐๐๐	๑๐๐,๐๐๐	๑๐๐,๐๐๐	๑๐๐,๐๐๐	๑๐๐,๐๐๐			

รายละเอียดโครงการพัฒนา

แผนพัฒนาตำบลปี ( พ.ศ. ๒๕๖๖ - ๒๕๗๐)

องค์การบริหารส่วนตำบลจำปาหวาย อำเภอเมืองพะเยา จังหวัดพะเยา

ก.ยุทธศาสตร์จังหวัด ยุทธศาสตร์ที่ ๑ ส่งเสริมการเกษตรปลอดภัย และการค้า การลงทุน เพื่อเพิ่มขีดความสามารถในการแข่งขัน

ข. ยุทธศาสตร์การพัฒนาขององค์กรปกครองส่วนท้องถิ่นในเขตจังหวัด ยุทธศาสตร์ที่ ๑ พัฒนาระบบเศรษฐกิจ

ยุทธศาสตร์ที่ ๑ ยุทธศาสตร์พัฒนาระบบเศรษฐกิจ

แนวทางการพัฒนาที่ ๑.๑ การพัฒนาโครงสร้างพื้นฐาน เพื่อรองรับการเปลี่ยนแปลงและสนับสนุนด้านเศรษฐกิจการท่องเที่ยวและการลงทุน

ที่	โครงการ	วัตถุประสงค์	เป้าหมาย (ผลผลิตของโครงการ)	งบประมาณและที่มา					ตัวชี้วัด (KPI)	ผลลัพธ์ที่คาดว่าจะได้รับ	หน่วยงานที่ รับผิดชอบ
				ปี ๒๕๖๖ (บาท)	ปี ๒๕๖๗ (บาท)	ปี ๒๕๖๘ (บาท)	ปี ๒๕๖๙ (บาท)	ปี ๒๕๗๐ (บาท)			
	โครงการวางท่อระบายน้ำ	เพื่อป้องกันและแก้ไขปัญหาน้ำท่วม ซึ่ง	๑. วางท่อระบายน้ำ หมู่ ๑๐ วางท่อระบายน้ำ ขนาด ๑.๘๐ ม. ระยะทาง ๑๐๐ ม. จุดเริ่มต้นหน้าบ้านนายคำ ฝ้ายจิต จุดสิ้นสุดบ้านนางน้อย พุทธิตา	๕๐,๐๐๐	๕๐,๐๐๐	๕๐,๐๐๐	๕๐,๐๐๐	๕๐,๐๐๐	ร้อยละของครัว เรือนที่มีการ ระบายน้ำอย่าง มีประสิทธิภาพ	- ปัญหาน้ำท่วมซึ่งได้รับการ แก้ไข	กองช่าง
			๒. วางท่อระบายน้ำ หมู่ ๑๑ สายเหล่าป่าดู่ วางท่อระบายน้ำ ขนาด ๑.๘๐ ม. จำนวน ๖ ท่อน	๕๐,๐๐๐	๕๐,๐๐๐	๕๐,๐๐๐	๕๐,๐๐๐	๕๐,๐๐๐			
			๓. วางท่อระบายน้ำ หมู่ ๑๑ สายร่องไม้แฉ้ วางท่อระบายน้ำ ขนาด ๑.๘๐ ม. จำนวน ๕ ท่อน คลองชลประทานทุ่งร่องไม้แฉ้	๕๐,๐๐๐	๕๐,๐๐๐	๕๐,๐๐๐	๕๐,๐๐๐	๕๐,๐๐๐			
			๔. เปลี่ยนท่อระบายน้ำ หมู่ ๘ ซอย ๑๖ เปลี่ยนท่อระบายน้ำ ขนาด ๑.๖๐ ม. เป็น ขนาด ๑.๘๐ ม. ระยะทาง ๒๐ ม. ตั้งแต่ต้นซอย ถึงลำเหมือง	๕๐,๐๐๐	๕๐,๐๐๐	๕๐,๐๐๐	๕๐,๐๐๐	๕๐,๐๐๐			
			๕. วางท่อระบายน้ำ หมู่ ๓ ซ้ำมถนนซอย ๒ จุดเริ่มต้นบ้าน นายกฐิน ฉลาดการ	๕๐,๐๐๐	๕๐,๐๐๐	๕๐,๐๐๐	๕๐,๐๐๐	๕๐,๐๐๐			
			๖. วางท่อระบายน้ำ หมู่ ๒ ขนาด ๑.๑๐ ม. พร้อมบ่อพัก ระยะทาง ๒๐๐ ม. จุดเริ่มต้นบ้านนายหลง คำนาค จุดสิ้นสุด สุดนายต๋อย มหารวรรณศรี	๓๐๐,๐๐๐	๓๐๐,๐๐๐	๓๐๐,๐๐๐	๓๐๐,๐๐๐	๓๐๐,๐๐๐			
			๗. วางท่อระบายน้ำ หมู่ ๒ ขนาด ๑.๖๐ ม. ระยะทาง ๕ ม. จุดเริ่มต้นข้างนายต๋อย ปิงเมือง	๕๐,๐๐๐	๕๐,๐๐๐	๕๐,๐๐๐	๕๐,๐๐๐	๕๐,๐๐๐			

รายละเอียดโครงการพัฒนา

แผนพัฒนาตำบลปี ( พ.ศ. ๒๕๖๖ - ๒๕๗๐)

องค์การบริหารส่วนตำบลจำปาหวาย อำเภอเมืองพะเยา จังหวัดพะเยา

ก.ยุทธศาสตร์จังหวัด ยุทธศาสตร์ที่ ๑ ส่งเสริมการเกษตรปลอดภัย และการค้า การลงทุน เพื่อเพิ่มขีดความสามารถในการแข่งขัน

ข. ยุทธศาสตร์การพัฒนาขององค์กรปกครองส่วนท้องถิ่นในเขตจังหวัด ยุทธศาสตร์ที่ ๑ พัฒนาระบบเศรษฐกิจ

ยุทธศาสตร์ที่ ๑ ยุทธศาสตร์พัฒนาระบบเศรษฐกิจ

แนวทางการพัฒนาที่ ๑.๑ การพัฒนาโครงสร้างพื้นฐาน เพื่อรองรับการเปลี่ยนแปลงและสนับสนุนด้านเศรษฐกิจการท่องเที่ยวและการลงทุน

ที่	โครงการ	วัตถุประสงค์	เป้าหมาย (ผลผลิตของโครงการ)	งบประมาณและที่มา					ตัวชี้วัด (KPI)	ผลลัพธ์ที่คาดว่าจะได้รับ	หน่วยงานที่ รับผิดชอบ
				ปี ๒๕๖๖ (บาท)	ปี ๒๕๖๗ (บาท)	ปี ๒๕๖๘ (บาท)	ปี ๒๕๖๙ (บาท)	ปี ๒๕๗๐ (บาท)			
			๘. วางท่อระบายน้ำ หมู่ ๙ ขนาด ๑ ๐.๖๐ ม. ข้ามถนน จำปาหวาย-แม็ก	๕๐,๐๐๐	๕๐,๐๐๐	๕๐,๐๐๐	๕๐,๐๐๐	๕๐,๐๐๐			
			๙. วางท่อระบายน้ำ พร้อมบ่อพัก คสล.หมู่ ๑๓ ซอย ๘ ตรอก ๖ ท่อขนาด ๐.๖๐ ม. ระยะทาง ๑๐๐ ม. จุดเริ่มต้น ถนนลาดยางสายจำปาหวาย-แม่ตำบึงโยง จุดสิ้นสุดนาย อุดร ใจแก้ว	๔๓๕,๐๐๐	๔๓๕,๐๐๐	๔๓๕,๐๐๐	๔๓๕,๐๐๐	๔๓๕,๐๐๐			
			๑๐. วางท่อระบายน้ำ พร้อมบ่อพัก คสล.หมู่ ๑๓ ซอย ๔ ท่อขนาด ๐.๔๐ ม. ระยะทาง ๓๕๐ ม. จุดเริ่มต้นบ้านนาย อนันต์ ทีวีผล จุดสิ้นสุดบ้านนายบุญส่ง มิ่งขวัญ	๑,๐๓๐,๐๐๐	๑,๐๓๐,๐๐๐	๑,๐๓๐,๐๐๐	๑,๐๓๐,๐๐๐	๑,๐๓๐,๐๐๐			
๘	โครงการซ่อมแซมรางระบายน้ำ	เพื่อป้องกันและแก้ไขปัญหาน้ำท่วม ซึ่ง	๑.ซ่อมแซมรางระบายน้ำ คสล.พร้อมฝาปิด หมู่ ๘ ซอย ๑๒ ขนาดกว้าง ๐.๖๐ ม. ยาว ๑๕๐ ม. พร้อมฝาปิด จุดเริ่มต้นถนน ลาดยางซอย ๑๒ จุดสิ้นสุดบ้านนายเต๋ว ภาระจำ			๑๓๔,๓๐๐	๑๓๔,๓๐๐	๑๓๔,๓๐๐	ร้อยละของครัว เรือนที่มีการ ระบายน้ำอย่าง มีประสิทธิภาพ	- ปัญหาน้ำท่วมซึ่งได้รับการ แก้ไข	กองช่าง
๙	โครงการก่อสร้างสะพาน	เพื่อเพิ่มช่องทางคมนาคมในการสัญ จรและขนส่งผลผลิตทางการเกษตร	- ก่อสร้างสะพานข้ามคลองชลประทาน หมู่ ๑๐ หน้าวัดร่องขุย	๑๐๐,๐๐๐	๑๐๐,๐๐๐	๑๐๐,๐๐๐	๑๐๐,๐๐๐	๑๐๐,๐๐๐	ร้อยละของครัว เรือนที่มีการ คมนาคมที่สะ ดวก	ประชาชนมีเส้นทางในการคม คมขนส่งผลผลิตเพิ่มขึ้น	กองช่าง
๑๐	โครงการก่อสร้างท่อเหลี่ยม	เพื่อเพิ่มช่องทางคมนาคมในการสัญ จรและขนส่งผลผลิตทางการเกษตร	๑. ก่อสร้างท่อเหลี่ยม หมู่ ๑ เชื่อมหมู่ ๒ ซอยโรงกลี ขนาดกว้าง ๖ ม. ยาว ๖ ม.	๒๐๐,๐๐๐	๒๐๐,๐๐๐	๒๐๐,๐๐๐	๒๐๐,๐๐๐	๒๐๐,๐๐๐	ร้อยละของครัว เรือนที่มีการ คมนาคมที่สะ	ประชาชนมีเส้นทางในการคม คมขนส่งผลผลิตเพิ่มขึ้น	กองช่าง

รายละเอียดโครงการพัฒนา

แผนพัฒนาตำบลปี ( พ.ศ. ๒๕๖๖ - ๒๕๗๐)

องค์การบริหารส่วนตำบลจำปาหวาย อำเภอเมืองพะเยา จังหวัดพะเยา

ก.ยุทธศาสตร์จังหวัด ยุทธศาสตร์ที่ ๑ ส่งเสริมการเกษตรปลอดภัย และการค้า การลงทุน เพื่อเพิ่มขีดความสามารถในการแข่งขัน

ข. ยุทธศาสตร์การพัฒนาขององค์กรปกครองส่วนท้องถิ่นในเขตจังหวัด ยุทธศาสตร์ที่ ๑ พัฒนาระบบเศรษฐกิจ

ยุทธศาสตร์ที่ ๑ ยุทธศาสตร์พัฒนาระบบเศรษฐกิจ

แนวทางการพัฒนาที่ ๑.๑ การพัฒนาโครงสร้างพื้นฐาน เพื่อรองรับการเปลี่ยนแปลงและสนับสนุนด้านเศรษฐกิจการท่องเที่ยวและการลงทุน

ที่	โครงการ	วัตถุประสงค์	เป้าหมาย (ผลผลิตของโครงการ)	งบประมาณและที่มา					ตัวชี้วัด (KPI)	ผลลัพธ์ที่คาดว่าจะได้รับ	หน่วยงานที่ รับผิดชอบ
				ปี ๒๕๖๖ (บาท)	ปี ๒๕๖๗ (บาท)	ปี ๒๕๖๘ (บาท)	ปี ๒๕๖๙ (บาท)	ปี ๒๕๗๐ (บาท)			
			๒.ก่อสร้างท่อเหลี่ยม หมู่ ๗ ซ้ำมเหมืองเก๊า ขนาดกว้าง ๑.๒๐ ม. สูง ๑.๕๐ ม. ตรงเหมืองเก๊าหน้าฟาร์มไม้ ผอ.ณรงค์ชัย	๒๐๐,๐๐๐	๒๐๐,๐๐๐	๒๐๐,๐๐๐	๒๐๐,๐๐๐	๒๐๐,๐๐๐			
			๓.ก่อสร้างท่อเหลี่ยม หมู่ ๑๒ ซ้ำมคลองร่องครกเหนือ ขนาดกว้าง ๒.๕๐ ม. ยาว ๗ ม. สูง ๑.๕๐ ม. บริเวณ ที่นางคำไส คำไชยวัง	๒๐๐,๐๐๐	๒๐๐,๐๐๐	๒๐๐,๐๐๐	๒๐๐,๐๐๐	๒๐๐,๐๐๐			
			๔.ก่อสร้างท่อเหลี่ยม หมู่ ๑๓ เชื่อม หมู่ ๑๒ ซ้ำมคลอง ร่องครก ขนาดกว้าง ๔ ม. ยาว ๗ ม. สูง ๒ ม.	๒๐๐,๐๐๐	๒๐๐,๐๐๐	๒๐๐,๐๐๐	๒๐๐,๐๐๐	๒๐๐,๐๐๐			
			๕.ก่อสร้างท่อเหลี่ยม หมู่ ๓ จำนวน ๓ จุด จุดที่ ๑ นานายการุณ มิ่งขวัญ จุดที่ ๒ นานายชินลีย์ ลำพูน จุดที่ ๓ นานายชุม วงศ์จุมปู	๒๐๐,๐๐๐	๒๐๐,๐๐๐	๒๐๐,๐๐๐	๒๐๐,๐๐๐	๒๐๐,๐๐๐			
			๖.ก่อสร้างท่อเหลี่ยม หมู่ ๒ ซ้ำมลำเหมืองวังครก ขนาดกว้าง ๕ ม. ยาว ๕ ม. สูง ๒ ม.	๕๐๐,๐๐๐	๕๐๐,๐๐๐	๕๐๐,๐๐๐	๕๐๐,๐๐๐	๕๐๐,๐๐๐			

รายละเอียดโครงการพัฒนา

แผนพัฒนาตำบลปี ( พ.ศ. ๒๕๖๖ - ๒๕๗๐)

องค์การบริหารส่วนตำบลจำปาหวาย อำเภอเมืองพะเยา จังหวัดพะเยา

ก.ยุทธศาสตร์จังหวัด ยุทธศาสตร์ที่ ๑ ส่งเสริมการเกษตรปลอดภัย และการค้า การลงทุน เพื่อเพิ่มขีดความสามารถในการแข่งขัน

ข. ยุทธศาสตร์การพัฒนาขององค์กรปกครองส่วนท้องถิ่นในเขตจังหวัด ยุทธศาสตร์ที่ ๑ พัฒนาระบบเศรษฐกิจ

ยุทธศาสตร์ที่ ๑ ยุทธศาสตร์พัฒนาระบบเศรษฐกิจ

แนวทางการพัฒนาที่ ๑.๑ การพัฒนาโครงสร้างพื้นฐาน เพื่อรองรับการเปลี่ยนแปลงและสนับสนุนด้านเศรษฐกิจการท่องเที่ยวและการลงทุน

ที่	โครงการ	วัตถุประสงค์	เป้าหมาย (ผลผลิตของโครงการ)	งบประมาณและที่มา					ตัวชี้วัด (KPI)	ผลลัพธ์ที่คาดว่าจะได้รับ	หน่วยงานที่ รับผิดชอบ
				ปี ๒๕๖๖ (บาท)	ปี ๒๕๖๗ (บาท)	ปี ๒๕๖๘ (บาท)	ปี ๒๕๖๙ (บาท)	ปี ๒๕๗๐ (บาท)			

แนวทางการพัฒนาที่ ๑.๒ พัฒนาแหล่งน้ำและการบริหารจัดการน้ำเพื่อประชาชน

ที่	โครงการ	วัตถุประสงค์	เป้าหมาย (ผลผลิตของโครงการ)	งบประมาณและที่มา					ตัวชี้วัด (KPI)	ผลลัพธ์ที่คาดว่าจะได้รับ	หน่วยงานที่ รับผิดชอบ
				ปี ๒๕๖๖ (บาท)	ปี ๒๕๖๗ (บาท)	ปี ๒๕๖๘ (บาท)	ปี ๒๕๖๙ (บาท)	ปี ๒๕๗๐ (บาท)			
๑	โครงการปรับปรุงระบบประปา	เพื่อให้ประชาชนได้มีน้ำประปาใช้ อย่างทั่วถึงทุกครัวเรือน	- ปรับปรุงระบบประปา หมู่ ๕ ปรับปรุงระบบประปา หมู่บ้าน วางท่อส่งน้ำในพื้นที่ ท่อขนาด ๑๓ " ยาว ๕๐๐ ม. และติดตั้งระบบแผงโซล่าเซลล์	๗๓๔,๐๐๐	๗๓๔,๐๐๐	๗๓๔,๐๐๐	๗๓๔,๐๐๐	๗๓๔,๐๐๐	ร้อยละของครัว เรือนที่มีน้ำ ประปาใช้	- ประชาชนมีน้ำประปาใช้คร ทุกครัวเรือน	กองช่าง
๒	ขยายเขตประปาส่วนภูมิภาค	เพื่อให้ประชาชนได้มีน้ำประปาใช้ อย่างทั่วถึงทุกครัวเรือน	๑.ขยายเขตประปาส่วนภูมิภาค หมู่ที่ ๑  ๒.ขยายเขตประปาส่วนภูมิภาค หมู่ที่ ๓ - ตรอก ๗ ระยะทาง ๑๕๐ ม. จุดเริ่มต้นถนน จวบ.-บ้านปาง จุดสิ้นสุดบ้านนางเอ๋ย ภาระจำ - ตรอก ๘ ระยะทาง ๑๐๐ ม. จุดเริ่มต้นซอย ๒ หมู่ ๓ จุดสิ้นสุดบ้านนายประชิน มิ่งขวัญ - ตรอก ๑ ระยะทาง ๑๐๐ ม. จุดเริ่มต้นถนน จวบ.-บ้านปาง จุดสิ้นสุดบ้านนางหนู ใฝ่ใจ - ตรอก ๙ ระยะทาง ๒๕๐ ม. จุดเริ่มแยกซอย ๔ หมู่ ๓ จุดสิ้นสุดซอย ๒ หมู่ ๓ - ตรอก ๓ ระยะทาง ๑๐๐ ม. จุดเริ่มต้นถนน จวบ.-บ้านปาง จุดสิ้นสุดบ้านนางลัดดา มิ่งขวัญ - ตรอก ๕ ระยะทาง ๘๐ ม. จุดเริ่มต้นถนน จวบ.-บ้านปาง จุดสิ้นสุดบ้านนายจ้อย มิ่งขวัญ - ตรอก ๒ ระยะทาง ๑๐๐ ม. จุดเริ่มต้นถนน จวบ.-บ้านปาง จุดสิ้นสุดบ้านนายวิวัฒน์โชค วงศ์บุตร	๑๐๐,๐๐๐	๑๐๐,๐๐๐	๑๐๐,๐๐๐	๑๐๐,๐๐๐	๑๐๐,๐๐๐	ร้อยละของครัว เรือนที่มีน้ำ ประปาใช้	- ประชาชนมีน้ำประปาใช้คร ทุกครัวเรือน	กองช่าง

รายละเอียดโครงการพัฒนา

แผนพัฒนาตำบลปี ( พ.ศ. ๒๕๖๖ - ๒๕๗๐)

องค์การบริหารส่วนตำบลจำปาหวาย อำเภอเมืองพะเยา จังหวัดพะเยา

ก.ยุทธศาสตร์จังหวัด ยุทธศาสตร์ที่ ๑ ส่งเสริมการเกษตรปลอดภัย และการค้า การลงทุน เพื่อเพิ่มขีดความสามารถในการแข่งขัน

ข. ยุทธศาสตร์การพัฒนาขององค์กรปกครองส่วนท้องถิ่นในเขตจังหวัด ยุทธศาสตร์ที่ ๑ พัฒนาระบบเศรษฐกิจ

ยุทธศาสตร์ที่ ๑ ยุทธศาสตร์พัฒนาระบบเศรษฐกิจ

แนวทางการพัฒนาที่ ๑.๑ การพัฒนาโครงสร้างพื้นฐาน เพื่อรองรับการเปลี่ยนแปลงและสนับสนุนด้านเศรษฐกิจการท่องเที่ยวและการลงทุน

ที่	โครงการ	วัตถุประสงค์	เป้าหมาย (ผลผลิตของโครงการ)	งบประมาณและที่มา					ตัวชี้วัด (KPI)	ผลลัพธ์ที่คาดว่าจะได้รับ	หน่วยงานที่ รับผิดชอบ
				ปี ๒๕๖๖ (บาท)	ปี ๒๕๖๗ (บาท)	ปี ๒๕๖๘ (บาท)	ปี ๒๕๖๙ (บาท)	ปี ๒๕๗๐ (บาท)			
			- ครอบ ๔ ระยะทาง ๑๐๐ ม. จุดเริ่มต้นถนน จวป.-บ้านปาง จุดสิ้นสุดบ้านนายไสว จอมภา - ครอบ ๕ ระยะทาง ๓๐๐ ม. จุดเริ่มต้นซอย ข้างศูนย์ จุดสิ้นสุดบ้านนายสมบุญ จอมภา - ครอบ ๗ ระยะทาง ๒๐๐ ม. จุดเริ่มแยกซอย ๔ หมู่ ๓ จุดสิ้นสุด ซอย ๒ หมู่ ๓								
			๓.ขยายเขตประปาส่วนภูมิภาค หมู่ที่ ๖ - ซอย ๓ ระยะทาง ๔,๕๐๐ ม.จุดเริ่มต้นบ้านนายรัตน์ มหาวิทยาลัย จุดสิ้นสุดหน้าวัดร่องเข็ม - ซอย ๕ ระยะทาง ๔๕๐ ม. จุดเริ่มต้นบ้านางเหล็ก อิศรีใจ จุดสิ้นสุดบ้านนายสมาน ศรีเมือง	๑๐๐,๐๐๐	๑๐๐,๐๐๐	๑๐๐,๐๐๐	๑๐๐,๐๐๐	๑๐๐,๐๐๐			
			๔. ขยายเขตประปา ฯ หมู่ ๙ ครอบ ๑,๒,๓,๔	๑๐๐,๐๐๐	๑๐๐,๐๐๐	๑๐๐,๐๐๐	๑๐๐,๐๐๐	๑๐๐,๐๐๐			
			๕. ขยายเขตประปา ฯ หมู่ ๑๑ วัดพระธาตุตอดน้อย จุดเริ่มต้นหมู่บ้าน รตท.สมอาจ ดงโย จุดสิ้นสุด สุดคุ้มวัดพระธาตุตอดน้อย ระยะทาง ๒,๐๐๐ ม.	๑๐๐,๐๐๐	๑๐๐,๐๐๐	๑๐๐,๐๐๐	๑๐๐,๐๐๐	๑๐๐,๐๐๐			
			๖. ขยายเขตประปา ฯ หมู่ ๑๑ จำนวน ๓ จุด จุดที่ ๑ ซอยพ่อขุน ๒ จุดเริ่มต้นบ้านนายสุนทร พันธ์กิ่ง จุดสิ้นสุดหมู่บ้านนายเกรียงไกร เทพวัง ระยะทาง ๖๐ ม. จุดที่ ๒ แยกบ้านนายอินสม เทพวัง จุดสิ้นสุด บ้านนางอำนาจ พันธ์กิ่ง ระยะทาง ๕๐ ม. จุดที่ ๓ จุดเริ่มต้นหมู่บ้านนิเวศ ห่วงศรี จุดสิ้นสุดหมู่บ้านประปา ระยะทาง ๔๐ ม.	๑๐๐,๐๐๐	๑๐๐,๐๐๐	๑๐๐,๐๐๐	๑๐๐,๐๐๐	๑๐๐,๐๐๐			

รายละเอียดโครงการพัฒนา

แผนพัฒนาตำบลปี ( พ.ศ. ๒๕๖๖ - ๒๕๗๐)

องค์การบริหารส่วนตำบลจำปาหวาย อำเภอเมืองพะเยา จังหวัดพะเยา

ก.ยุทธศาสตร์จังหวัด ยุทธศาสตร์ที่ ๑ ส่งเสริมการเกษตรปลอดภัย และการค้า การลงทุน เพื่อเพิ่มขีดความสามารถในการแข่งขัน

ข. ยุทธศาสตร์การพัฒนาขององค์กรปกครองส่วนท้องถิ่นในเขตจังหวัด ยุทธศาสตร์ที่ ๑ พัฒนาระบบเศรษฐกิจ

ยุทธศาสตร์ที่ ๑ ยุทธศาสตร์พัฒนาระบบเศรษฐกิจ

แนวทางการพัฒนาที่ ๑.๑ การพัฒนาโครงสร้างพื้นฐาน เพื่อรองรับการเปลี่ยนแปลงและสนับสนุนด้านเศรษฐกิจการท่องเที่ยวและการลงทุน

ที่	โครงการ	วัตถุประสงค์	เป้าหมาย (ผลผลิตของโครงการ)	งบประมาณและที่มา					ตัวชี้วัด (KPI)	ผลลัพธ์ที่คาดว่าจะได้รับ	หน่วยงานที่ รับผิดชอบ
				ปี ๒๕๖๖ (บาท)	ปี ๒๕๖๗ (บาท)	ปี ๒๕๖๘ (บาท)	ปี ๒๕๖๙ (บาท)	ปี ๒๕๗๐ (บาท)			
			๗. ขยายเขตประปาส่วนภูมิภาค หมู่ ๑๒ ซอย ๖ - ซอย ๘	๑๐๐,๐๐๐	๑๐๐,๐๐๐	๑๐๐,๐๐๐	๑๐๐,๐๐๐	๑๐๐,๐๐๐			
			๘. ขยายเขตประปาส่วนภูมิภาค หมู่ ๗ ซอย ๗ จุดเริ่มต้นหน้าบ้านนางยุพา ฝาแก้ว จุดสิ้นสุด หมู่ ๓ ระยะทาง ๘๐๐ เมตร	๑๐๐,๐๐๐	๑๐๐,๐๐๐	๑๐๐,๐๐๐	๑๐๐,๐๐๐	๑๐๐,๐๐๐			
			๙. ขยายเขตประปาส่วนภูมิภาค หมู่ ๕ จำนวน ๓ จุด จุดที่ ๑ ระยะทาง ๑,๐๐๐ ม. จุดเริ่มต้นปากทางซอย ๑๖ ฝั่งตะวันออก จุดสิ้นสุดคลองจำปาหวายเชื่อมต่อ หมู่ ๒ จุดที่ ๒ ซอย ๑๙ ระยะทาง ๖๐๐ ม. จุดเริ่มต้นบ้าน นายรุ่ง จอมภา จุดสิ้นสุดบ้าน.ส.จันทร์แก้ว เรือนอินทร์ จุดที่ ๓ ซอย ๒๐ ระยะทาง ๔๐๐ ม. จุดเริ่มต้นบ้าน นายชินสีห์ ห่วงศรี จุดสิ้นสุดบ้านนายสงกรานต์ ทาทอง	๑๐๐,๐๐๐	๑๐๐,๐๐๐	๑๐๐,๐๐๐	๑๐๐,๐๐๐	๑๐๐,๐๐๐			
			๑๐.ขยายเขตประปาส่วนภูมิภาค หมู่ที่ ๖ ระยะทาง ๑,๐๐๐ ม. จุดเริ่มต้นบ้านนายสมาน ศรีเมือง จุดสิ้นสุด บ้านนางเพ็ญ ใจเสียง	๑,๐๐๐,๐๐๐	๑,๐๐๐,๐๐๐	๑,๐๐๐,๐๐๐	๑,๐๐๐,๐๐๐	๑,๐๐๐,๐๐๐			
			๑๑.ขยายเขตประปาส่วนภูมิภาค หมู่ที่ ๑๓ ซอย ๖ เชื่อมต่อซอย ๘ จุดเริ่มต้นบ้านเลขที่ ๙๔๐๙ เชื่อมต่อ ประปาเดิม ซอย ๔ จุดสิ้นสุด ซอย ๖ ทิศตะวันตก บ้านนางจิตร์ กำใจ จุดสิ้นสุดซอย ๖ ทิศตะวันออก บ้านนางทองศรี ขวัญใจ เลขที่ ๒๐๖ จุดสิ้นสุดซอย ๘ ทิศตะวันตก บ้านนางอำไพ ภาระจริง จุดสิ้นสุดซอย ๘ ทิศตะวันออก บ้านนางจันทร์ จอมภา	๑,๐๐๐,๐๐๐	๑,๐๐๐,๐๐๐	๑,๐๐๐,๐๐๐	๑,๐๐๐,๐๐๐	๑,๐๐๐,๐๐๐			

รายละเอียดโครงการพัฒนา

แผนพัฒนาตำบลปี ( พ.ศ. ๒๕๖๖ - ๒๕๗๐)

องค์การบริหารส่วนตำบลจำปาหวาย อำเภอเมืองพะเยา จังหวัดพะเยา

ก.ยุทธศาสตร์จังหวัด ยุทธศาสตร์ที่ ๑ ส่งเสริมการเกษตรปลอดภัย และการค้า การลงทุน เพื่อเพิ่มขีดความสามารถในการแข่งขัน

ข. ยุทธศาสตร์การพัฒนาขององค์กรปกครองส่วนท้องถิ่นในเขตจังหวัด ยุทธศาสตร์ที่ ๑ พัฒนาระบบเศรษฐกิจ

ยุทธศาสตร์ที่ ๑ ยุทธศาสตร์พัฒนาระบบเศรษฐกิจ

แนวทางการพัฒนาที่ ๑.๑ การพัฒนาโครงสร้างพื้นฐาน เพื่อรองรับการเปลี่ยนแปลงและสนับสนุนด้านเศรษฐกิจการท่องเที่ยวและการลงทุน

ที่	โครงการ	วัตถุประสงค์	เป้าหมาย (ผลผลิตของโครงการ)	งบประมาณและที่มา					ตัวชี้วัด (KPI)	ผลลัพธ์ที่คาดว่าจะได้รับ	หน่วยงานที่ รับผิดชอบ
				ปี ๒๕๖๖ (บาท)	ปี ๒๕๖๗ (บาท)	ปี ๒๕๖๘ (บาท)	ปี ๒๕๖๙ (บาท)	ปี ๒๕๗๐ (บาท)			
			๑๒.ขยายเขตประปาส่วนภูมิภาค หมู่ที่ ๑๓ - ครอบ ๑ จุดเริ่มต้นบ้านนางฟองศรี ขวัญใจ จุดสิ้นสุดบ้านนางบัวไซ คำไชยวัง - ครอบ ๔ จุดเริ่มต้นบ้านนายรังสันต์ ขวัญใจ จุดสิ้นสุดบ้านนางแบ่ง จักจุ่ม - ครอบ ๓ จุดเริ่มต้นบ้านนางคำใส คำไชยวัง จุดสิ้นสุดบ้านนางทองสุข อินนาสีบ - ครอบ ๑๓ จุดเริ่มต้นบ้านนายสมศาสตร์ วงค์หล้า จุดสิ้นสุดบ้านนางอกินันท์ จิตุพร - ครอบ ๗ จุดเริ่มต้นบ้านนายเลื่อน มูลอินต๊ะ จุดสิ้นสุดบ้านนางอุทุมพร จอมภา - ครอบ ๖ จุดเริ่มต้นบ้านนายพร้อมพงษ์ จอมภา จุดสิ้นสุดบ้านนายวินัย ทองเชื้อ - ครอบ ๘ จุดเริ่มต้นบ้านนายทิพัฒน์ เรือนอินทร์ จุดสิ้นสุดบ้านนายเปลี่ยน ภาระจำ - ครอบ ๙ จุดเริ่มต้นบ้านนางทองใบ เฉพะธรรม จุดสิ้นสุดบ้านนายศิวกร ไชยสาร	๑,๐๐๐,๐๐๐	๑,๐๐๐,๐๐๐	๑,๐๐๐,๐๐๐	๑,๐๐๐,๐๐๐	๑,๐๐๐,๐๐๐			
			๑๓.ขยายเขตประปาส่วนภูมิภาค หมู่ที่ ๘ ชอย ๑๑ ,๑๒ , ๑๓ ,๑๔ , ๑๕ ,๑๖ , ๑๗	๑,๐๐๐,๐๐๐	๑,๐๐๐,๐๐๐	๑,๐๐๐,๐๐๐	๑,๐๐๐,๐๐๐	๑,๐๐๐,๐๐๐			
			๑๔.ย้ายท่อประปาส่วนภูมิภาค หมู่ ๑๒ ข้างบ้านนายแก้ว วรรณทอง	๕๐,๐๐๐	๕๐,๐๐๐	๕๐,๐๐๐	๕๐,๐๐๐	๕๐,๐๐๐			
			๑๕.ขยายเขตประปาส่วนภูมิภาค หมู่ที่ ๑๒ ครอบ ๑ ระยะทาง ๒๐๐ ม. จุดเริ่มต้นข้างบ้านนายบุญเที่ยงทาทอง จุดสิ้นสุดบ้านนายศรี เจริญ	๑,๐๐๐,๐๐๐	๑,๐๐๐,๐๐๐	๑,๐๐๐,๐๐๐	๑,๐๐๐,๐๐๐	๑,๐๐๐,๐๐๐			

รายละเอียดโครงการพัฒนา

แผนพัฒนาตำบลปี ( พ.ศ. ๒๕๖๖ - ๒๕๗๐)

องค์การบริหารส่วนตำบลจำปาหวาย อำเภอเมืองพะเยา จังหวัดพะเยา

ก.ยุทธศาสตร์จังหวัด ยุทธศาสตร์ที่ ๑ ส่งเสริมการเกษตรปลอดภัย และการค้า การลงทุน เพื่อเพิ่มขีดความสามารถในการแข่งขัน

ข. ยุทธศาสตร์การพัฒนาขององค์กรปกครองส่วนท้องถิ่นในเขตจังหวัด ยุทธศาสตร์ที่ ๑ พัฒนาระบบเศรษฐกิจ

ยุทธศาสตร์ที่ ๑ ยุทธศาสตร์พัฒนาระบบเศรษฐกิจ

แนวทางการพัฒนาที่ ๑.๑ การพัฒนาโครงสร้างพื้นฐาน เพื่อรองรับการเปลี่ยนแปลงและสนับสนุนด้านเศรษฐกิจการท่องเที่ยวและการลงทุน

ที่	โครงการ	วัตถุประสงค์	เป้าหมาย (ผลผลิตของโครงการ)	งบประมาณและที่มา					ตัวชี้วัด (KPI)	ผลลัพธ์ที่คาดว่าจะได้รับ	หน่วยงานที่ รับผิดชอบ
				ปี ๒๕๖๖ (บาท)	ปี ๒๕๖๗ (บาท)	ปี ๒๕๖๘ (บาท)	ปี ๒๕๖๙ (บาท)	ปี ๒๕๗๐ (บาท)			
๓	โครงการก่อสร้างประปาผิวดิน	เพื่อให้ประชาชนได้มีน้ำประปาใช้ อย่างทั่วถึงทุกครัวเรือน	- ก่อสร้างประปาผิวดิน หมู่ที่ ๖	๔,๐๐๐,๐๐๐	๔,๐๐๐,๐๐๐	๔,๐๐๐,๐๐๐	๔,๐๐๐,๐๐๐	๔,๐๐๐,๐๐๐	ร้อยละของครัว เรือนที่มีน้ำใช้	- ประชาชนมีน้ำประปาใช้คร ทุกครัวเรือน	กองช่าง
๔	โครงการเจาะบ่อบาดาลเพื่อการ เกษตร	เพื่อให้เป็นแหล่งน้ำสำหรับการ เกษตร และอุปโภคบริโภค	๑.โครงการเจาะบ่อบาดาลเพื่อการเกษตร หมู่ที่ ๙ จำนวน ๘ จุด	๒๐๐,๐๐๐	๒๐๐,๐๐๐	๒๐๐,๐๐๐	๒๐๐,๐๐๐	๒๐๐,๐๐๐	ร้อยละของพื้น ที่การเกษตรที่ มีน้ำใช้อย่าง	- มีน้ำใช้เพียงพอสำหรับการ เกษตร	กองช่าง
			๒. โครงการเจาะบ่อบาดาลเพื่อการเกษตร หมู่ ๑๐ จำนวน ๑ จุด	๕๐,๐๐๐	๕๐,๐๐๐	๕๐,๐๐๐	๕๐,๐๐๐	๕๐,๐๐๐	เพียงพอ		
			๓. โครงการเจาะบ่อบาดาล วัดพระธาตุดอย น้อย หมู่ ๑๑	๕๐,๐๐๐	๕๐,๐๐๐	๕๐,๐๐๐	๕๐,๐๐๐	๕๐,๐๐๐			
๕	โครงการดาดลำเหมือง	เพื่อเป็นแหล่งน้ำกักเก็บน้ำเพื่อใช้ ในการเกษตร	๑.ดาดลำเหมือง หมู่ ๑ สายลำเหมืองจำ ขนาดปากกว้าง ๑.๕๐ ม. ก้นกว้าง ๐.๕๐ ม. ลึก ๐.๕๐ ม.หนา๐.๐๕ ม. ยาวรวม ๒๒๐.๐๐ ม. จุดเริ่มต้นนายเบอว์ ชัดดี จุดสิ้นสุดเหมืองจำ	๑๐๐,๐๐๐	๑๐๐,๐๐๐	๑๐๐,๐๐๐	๑๐๐,๐๐๐	๑๐๐,๐๐๐	ร้อยละของพื้น ที่การเกษตรที่ มีน้ำใช้อย่าง เพียงพอ	ประชาชนมีน้ำเพื่อการอุปโภค บริโภค	กองช่าง
			๒.ดาดลำเหมือง หมู่ ๑ สายทุ่งป่าข้าว ขนาดปากกว้าง ๒.๐๐ ม. ก้นกว้าง ๐.๕๐ ม. ลึก ๐.๘๐ ม.หนา๐.๐๕ ม. ยาวรวม ๘๐๐.๐๐ ม. จุดเริ่มต้นนางนงสุภาพร ชัดดี จุดสิ้นสุดเหมือง จำ	๑๘๐,๐๐๐	๑๘๐,๐๐๐	๑๘๐,๐๐๐	๑๘๐,๐๐๐	๑๘๐,๐๐๐			
			๓.ดาดลำเหมือง หมู่ ๑ สายทุ่งหลวง ขนาดปากกว้าง ๔.๐๐ ม. ก้นกว้าง ๐.๕๐ ม. ลึก ๐.๘๐ ม.หนา๐.๐๕ ม. ยาวรวม ๓๐๐.๐๐ ม. จุดเริ่มต้นนายเกษม ดีบคำ จุดสิ้นสุด...	๑๘๐,๐๐๐	๑๘๐,๐๐๐	๑๘๐,๐๐๐	๑๘๐,๐๐๐	๑๘๐,๐๐๐			

รายละเอียดโครงการพัฒนา

แผนพัฒนาตำบลปี ( พ.ศ. ๒๕๖๖ - ๒๕๗๐)

องค์การบริหารส่วนตำบลจำปาหวาย อำเภอเมืองพะเยา จังหวัดพะเยา

ก.ยุทธศาสตร์จังหวัด ยุทธศาสตร์ที่ ๑ ส่งเสริมการเกษตรปลอดภัย และการค้า การลงทุน เพื่อเพิ่มขีดความสามารถในการแข่งขัน

ข. ยุทธศาสตร์การพัฒนาขององค์กรปกครองส่วนท้องถิ่นในเขตจังหวัด ยุทธศาสตร์ที่ ๑ พัฒนาระบบเศรษฐกิจ

ยุทธศาสตร์ที่ ๑ ยุทธศาสตร์พัฒนาระบบเศรษฐกิจ

แนวทางการพัฒนาที่ ๑.๑ การพัฒนาโครงสร้างพื้นฐาน เพื่อรองรับการเปลี่ยนแปลงและสนับสนุนด้านเศรษฐกิจการท่องเที่ยวและการลงทุน

ที่	โครงการ	วัตถุประสงค์	เป้าหมาย (ผลผลิตของโครงการ)	งบประมาณและที่มา					ตัวชี้วัด (KPI)	ผลลัพธ์ที่คาดว่าจะได้รับ	หน่วยงานที่ รับผิดชอบ
				ปี ๒๕๖๖ (บาท)	ปี ๒๕๖๗ (บาท)	ปี ๒๕๖๘ (บาท)	ปี ๒๕๖๙ (บาท)	ปี ๒๕๗๐ (บาท)			
			๔.ตลาดน้ำเมือง หมู่ ๑ ในหมู่บ้าน ขนาดปากกว้าง ๓.๐๐ ม. กั้นกว้าง ๐.๕๐ ม. ลึก ๐.๘๐ ม. หน้า ๐.๐๕ ม. ยาวรวม ๑๐๐.๐๐ ม. จุดเริ่มต้น...จุดสิ้นสุด...	๑๐๐,๐๐๐	๑๐๐,๐๐๐	๑๐๐,๐๐๐	๑๐๐,๐๐๐	๑๐๐,๐๐๐			
			๕.ตลาดน้ำเมือง หมู่ ๓ สายห้วยปูน ขนาดปากกว้าง ๓.๐๐ ม. กั้นกว้าง ๑ ม. ลึก ๑.๐๐ ม. ยาว ๘๐๐ ม. จุดเริ่มต้นถนนอุบลลี จุดสิ้นสุด ร้องขึ้นา	๕๐,๐๐๐	๕๐,๐๐๐	๕๐,๐๐๐	๕๐,๐๐๐	๕๐,๐๐๐			
			๖.ตลาดน้ำเมือง หมู่ ๓ สายเมืองแก้มังคะวันตก ขนาดปากกว้าง ๓.๐๐ ม. กั้นกว้าง ๑ ม. ลึก ๑.๐๐ ม. ยาว ๘๐ ม. จุดเริ่มต้นนายสวน ซ้อมงาม จุดสิ้นสุดนายสวัสดิ์ สัตย์สม	๕๐,๐๐๐	๕๐,๐๐๐	๕๐,๐๐๐	๕๐,๐๐๐	๕๐,๐๐๐			
			๗.ตลาดน้ำเมือง หมู่ ๓ สายเมืองแก้มังคะวันออก ขนาดปากกว้าง ๓.๐๐ ม. กั้นกว้าง ๑ ม. ลึก ๑.๐๐ ม. ยาว ๖๙ ม. จุดเริ่มต้นบ้านนายสมบุญ เป็นเอก จุดสิ้นสุดลำเหมืองสาธารณะห้วยปูน	๕๐,๐๐๐	๕๐,๐๐๐	๕๐,๐๐๐	๕๐,๐๐๐	๕๐,๐๐๐			
			๘.ตลาดน้ำเมือง หมู่ ๓ สายฝักอีแห้ง ขนาดปากกว้าง ๒.๐๐ ม. กั้นกว้าง ๑ ม. ลึก ๑.๕๐ ม. ยาว ๒,๐๐๐ ม. จุดเริ่มต้นศาลเจ้าพ่อxonกลิ่ง จุดสิ้นสุดนายทิพย์อนันต์ ทาทอง	๒๐๐,๐๐๐	๒๐๐,๐๐๐	๒๐๐,๐๐๐	๒๐๐,๐๐๐	๒๐๐,๐๐๐			

รายละเอียดโครงการพัฒนา

แผนพัฒนาตำบลปี ( พ.ศ. ๒๕๖๖ - ๒๕๗๐)

องค์การบริหารส่วนตำบลจำปาหวาย อำเภอเมืองพะเยา จังหวัดพะเยา

ก.ยุทธศาสตร์จังหวัด ยุทธศาสตร์ที่ ๑ ส่งเสริมการเกษตรปลอดภัย และการค้า การลงทุน เพื่อเพิ่มขีดความสามารถในการแข่งขัน

ข. ยุทธศาสตร์การพัฒนาขององค์กรปกครองส่วนท้องถิ่นในเขตจังหวัด ยุทธศาสตร์ที่ ๑ พัฒนาระบบเศรษฐกิจ

ยุทธศาสตร์ที่ ๑ ยุทธศาสตร์พัฒนาระบบเศรษฐกิจ

แนวทางการพัฒนาที่ ๑.๑ การพัฒนาโครงสร้างพื้นฐาน เพื่อรองรับการเปลี่ยนแปลงและสนับสนุนด้านเศรษฐกิจการท่องเที่ยวและการลงทุน

ที่	โครงการ	วัตถุประสงค์	เป้าหมาย (ผลผลิตของโครงการ)	งบประมาณและที่มา					ตัวชี้วัด (KPI)	ผลลัพธ์ที่คาดว่าจะได้รับ	หน่วยงานที่ รับผิดชอบ
				ปี ๒๕๖๖ (บาท)	ปี ๒๕๖๗ (บาท)	ปี ๒๕๖๘ (บาท)	ปี ๒๕๖๙ (บาท)	ปี ๒๕๗๐ (บาท)			
			๙.ตลาดลำเหมือง หมู่ ๓ สายทุ่งจำ ขนาดปากกว้าง ๓ ม. ก้นกว้าง ๑.๕๐ ม. ลึก ๑.๕๐ ม. ยาว ๑,๕๐๐ ม. จุดเริ่มต้นนายนายณรงค์ชัย ชิตธิ จุดสิ้นสุดลำเหมืองทุ่งบูน	๑๕๐,๐๐๐	๑๕๐,๐๐๐	๑๕๐,๐๐๐	๑๕๐,๐๐๐	๑๕๐,๐๐๐			
			๑๐.ตลาดลำเหมือง หมู่ ๓ สายร่องซัน่า ขนาดปากกว้าง ๓ ม. ก้นกว้าง ๑.๐๐ ม. ลึก ๑.๕๐ ม. ยาว ๘๐๐ ม. จุดเริ่มต้นลำเหมือง หมู่ ๗ จุด สิ้นสุดลำเหมืองทุ่งบูน	๑๐๐,๐๐๐	๑๐๐,๐๐๐	๑๐๐,๐๐๐	๑๐๐,๐๐๐	๑๐๐,๐๐๐			
			๑๑.ตลาดลำเหมือง หมู่ ๓ สายทุ่งเหล่า ขนาดปากกว้าง ๒ ม. ก้นกว้าง ๑.๐๐ ม. ลึก ๑.๕๐ ม. ยาว ๑,๕๐๐ ม. จุดเริ่มต้นนายนายจรีส สุทธิ จุดสิ้นสุดนายนายทิพย์อนันท์ ทาทอง	๒๐๐,๐๐๐	๒๐๐,๐๐๐	๒๐๐,๐๐๐	๒๐๐,๐๐๐	๒๐๐,๐๐๐			
			๑๒.ตลาดลำเหมือง หมู่ ๕ สายร่องบึงหลวง จำนวน ๓ ช่วง ช่วงที่ ๑ ขนาดปากกว้าง ๑.๕๐ ม. ก้นกว้าง ๐.๘๐ ม. หมู่ ๘ ช่วงที่ ๒ ขนาดปากกว้าง ๐.๘๐ ม. ก้นกว้าง ๐.๒๐ ม. ยาว ๔๐๐ ม. หมู่ ๕ ช่วงที่ ๓ ขนาดปากกว้าง ๑.๐๐ ม. ก้นกว้าง ๐.๓๐ ม. ยาว ๓๕๐ ม. หนา ๐.๑๐ ม. หมู่ที่ ๘	๒๐๐,๐๐๐	๒๐๐,๐๐๐	๒๐๐,๐๐๐	๒๐๐,๐๐๐	๒๐๐,๐๐๐			



รายละเอียดโครงการพัฒนา

แผนพัฒนาตำบลปี ( พ.ศ. ๒๕๖๖ - ๒๕๗๐)

องค์การบริหารส่วนตำบลจำปาหวาย อำเภอเมืองพะเยา จังหวัดพะเยา

ก.ยุทธศาสตร์จังหวัด ยุทธศาสตร์ที่ ๑ ส่งเสริมการเกษตรปลอดภัย และการค้า การลงทุน เพื่อเพิ่มขีดความสามารถในการแข่งขัน

ข. ยุทธศาสตร์การพัฒนาขององค์กรปกครองส่วนท้องถิ่นในเขตจังหวัด ยุทธศาสตร์ที่ ๑ พัฒนาระบบเศรษฐกิจ

ยุทธศาสตร์ที่ ๑ ยุทธศาสตร์พัฒนาระบบเศรษฐกิจ

แนวทางการพัฒนาที่ ๑.๑ การพัฒนาโครงสร้างพื้นฐาน เพื่อรองรับการเปลี่ยนแปลงและสนับสนุนด้านเศรษฐกิจการท่องเที่ยวและการลงทุน

ที่	โครงการ	วัตถุประสงค์	เป้าหมาย (ผลผลิตของโครงการ)	งบประมาณและที่มา					ตัวชี้วัด (KPI)	ผลลัพธ์ที่คาดว่าจะได้รับ	หน่วยงานที่รับผิดชอบ
				ปี ๒๕๖๖ (บาท)	ปี ๒๕๖๗ (บาท)	ปี ๒๕๖๘ (บาท)	ปี ๒๕๖๙ (บาท)	ปี ๒๕๗๐ (บาท)			
			๑๗.ตลาดลำเหมือง หมู่ ๘ สระหมู่บ้าน จำนวน ๘ ไร่	๑๐๐,๐๐๐	๑๐๐,๐๐๐	๑๐๐,๐๐๐	๑๐๐,๐๐๐	๑๐๐,๐๐๐			
			๑๘.ตลาดลำเหมือง หมู่ ๙ สายสันต้นเกล็ด สายที่ ๑ ขนาดปากกว้าง ๑.๓๐ ม. ก้นกว้าง ๐.๓๐ ม. ลึก ๑.๕๐ ม. หนา ๐.๑๐ ม. ยาว ๒,๐๐๐ ม. จุดเริ่มต้นฝายน้ำล้นร่อง กันกัว จุดสิ้นสุดนายนายเมืองดี ปัญญา	๑๕๐,๐๐๐	๑๕๐,๐๐๐	๑๕๐,๐๐๐	๑๕๐,๐๐๐	๑๕๐,๐๐๐			
			๑๙.ตลาดลำเหมือง หมู่ ๙ สายสันต้นเกล็ด สายที่ ๒ ขนาดปากกว้าง ๒.๕๐ ม. ก้นกว้าง ๐.๓๐ ม. ลึก ๑.๕๐ ม. หนา ๐.๑๐ ม. ยาว ๑,๐๐๐ ม. จุดเริ่มต้นฝายน้ำล้นร่อง กันกัว จุดสิ้นสุดนายนายสมเกียรติ อุปเสน	๑๕๐,๐๐๐	๑๕๐,๐๐๐	๑๕๐,๐๐๐	๑๕๐,๐๐๐	๑๕๐,๐๐๐			
			๒๐.ตลาดลำเหมือง หมู่ ๙ สายบวกหญ้าปล้อง ขนาดปากกว้าง ๑.๐๐ ม. ก้นกว้าง ๐.๓๐ ม. ลึก ๑.๐๐ ม. หนา ๐.๑๐ ม. ยาว ๒,๐๐๐ ม. จุดเริ่มต้นต่อจากตลาด ลำเหมืองเดิม จุดสิ้นสุดนายนายเต้า	๑๕๐,๐๐๐	๑๕๐,๐๐๐	๑๕๐,๐๐๐	๑๕๐,๐๐๐	๑๕๐,๐๐๐			
			๒๑.ตลาดลำเหมือง หมู่ ๙ ลำเหมืองบวกดินตั้ง ขนาดปากกว้าง ๐.๘๐ ม. ก้นกว้าง ๐.๖๐ ม. ลึก ๐.๖๐ ม. หนา ๐.๓๖ ม. ยาว ๒,๐๐๐ ม. จุดเริ่มต้นสามแยก ฝายน้ำล้นนายนายนพดล วงศ์ขัติย์ จุดสิ้นสุด นายนายบุญเทียม ใฝ่ใจ	๑๕๐,๐๐๐	๑๕๐,๐๐๐	๑๕๐,๐๐๐	๑๕๐,๐๐๐	๑๕๐,๐๐๐			
			๒๒.ตลาดลำเหมือง หมู่ ๙ ลำเหมืองป่าสัก ขนาดปากกว้าง ๐.๘๐ ม. ก้นกว้าง ๐.๖๐ ม. ลึก ๐.๖๐ ม. หนา ๐.๓๐ ม. ยาว ๒,๐๐๐ ม. จุดเริ่มต้นแยกก้างง่า หมู่ ๖ จุดสิ้นสุดนายนายช่วย ลำพูน	๑๕๐,๐๐๐	๑๕๐,๐๐๐	๑๕๐,๐๐๐	๑๕๐,๐๐๐	๑๕๐,๐๐๐			

รายละเอียดโครงการพัฒนา

แผนพัฒนาตำบลปี ( พ.ศ. ๒๕๖๖ - ๒๕๗๐)

องค์การบริหารส่วนตำบลจำปาหวาย อำเภอเมืองพะเยา จังหวัดพะเยา

ก.ยุทธศาสตร์จังหวัด ยุทธศาสตร์ที่ ๑ ส่งเสริมการเกษตรปลอดภัย และการค้า การลงทุน เพื่อเพิ่มขีดความสามารถในการแข่งขัน

ข. ยุทธศาสตร์การพัฒนาขององค์กรปกครองส่วนท้องถิ่นในเขตจังหวัด ยุทธศาสตร์ที่ ๑ พัฒนาระบบเศรษฐกิจ

ยุทธศาสตร์ที่ ๑ ยุทธศาสตร์พัฒนาระบบเศรษฐกิจ

แนวทางการพัฒนาที่ ๑.๑ การพัฒนาโครงสร้างพื้นฐาน เพื่อรองรับการเปลี่ยนแปลงและสนับสนุนด้านเศรษฐกิจการท่องเที่ยวและการลงทุน

ที่	โครงการ	วัตถุประสงค์	เป้าหมาย (ผลผลิตของโครงการ)	งบประมาณและที่มา					ตัวชี้วัด (KPI)	ผลลัพธ์ที่คาดว่าจะได้รับ	หน่วยงานที่ รับผิดชอบ
				ปี ๒๕๖๖ (บาท)	ปี ๒๕๖๗ (บาท)	ปี ๒๕๖๘ (บาท)	ปี ๒๕๖๙ (บาท)	ปี ๒๕๗๐ (บาท)			
			๒๓.ตลาดลำเหมือง หมู่ ๙ ลำเหมืองบวกหอย ขนาดปากกว้าง ๐.๘๐ ม. ก้นกว้าง ๐.๖๐ ม. ลึก ๐.๖๐ ม. หนา ๐.๓๐ ม. ยาว ๒,๐๐๐ ม. จุดเริ่มต้นแยกถนนาย คมสันต์ อุบัติจันทร์ จุดสิ้นสุดถนนางบัวผัด ศรีเมือง	๑๕๐,๐๐๐	๑๕๐,๐๐๐	๑๕๐,๐๐๐	๑๕๐,๐๐๐	๑๕๐,๐๐๐			
			๒๔.ตลาดลำเหมือง หมู่ ๙ ลำเหมืองทุ่งแก้วแก ขนาดปากกว้าง ๐.๘๐ ม. ก้นกว้าง ๐.๖๐ ม. ลึก ๐.๖๐ ม. หนา ๐.๓๐ ม. ยาว ๑,๕๐๐ ม. จุดเริ่มต้นแยกถนนาง คำ ทะยศ จุดสิ้นสุดถนนางมาลัย ลี	๑๕๐,๐๐๐	๑๕๐,๐๐๐	๑๕๐,๐๐๐	๑๕๐,๐๐๐	๑๕๐,๐๐๐			
			๒๕.ตลาดลำเหมือง หมู่ ๑๑ ลำเหมืองสระหลวง ขนาดปากกว้าง ๑.๘๐ ม. ก้นกว้าง ๐.๔๐ ม. ลึก ๐.๗๐ ม. ยาว ๙๗๐ ม.	๑๕๐,๐๐๐	๑๕๐,๐๐๐	๑๕๐,๐๐๐	๑๕๐,๐๐๐	๑๕๐,๐๐๐			
			๒๖.ตลาดลำเหมือง หมู่ ๑๒ สายแก้วช่วง ขนาดปากกว้าง ๑ ม. ก้นกว้าง ๐.๒๐ ม. ลึก ๐.๕๐ ม. ยาว ๑,๐๐๐ ม. จุดเริ่มต้นห้วยฝายอ้อยเมา สัคดีสม จุดสิ้นสุดถนนายยูร วงศ์จุมปู	๕๐๐,๐๐๐	๕๐๐,๐๐๐	๕๐๐,๐๐๐	๕๐๐,๐๐๐	๕๐๐,๐๐๐			
			๒๗.ตลาดลำเหมือง หมู่ ๑๒ สายฝักอีแห้งถึงดอน แม่หม้าย ขนาดปากกว้าง ๐.๘๐ ม. ก้นกว้าง ๐.๘๐ ม. ลึก ๐.๗๐ ม. ระยะทาง ๑,๑๐๐ ม. จุดเริ่มต้นลำเหมืองห้วยฝาย ที่ถนนายอินทวัน จอมภา จุดสิ้นสุดถนนายศรี เจริญ	๕๐๐,๐๐๐	๕๐๐,๐๐๐	๕๐๐,๐๐๐	๕๐๐,๐๐๐	๕๐๐,๐๐๐			



รายละเอียดโครงการพัฒนา

แผนพัฒนาตำบลปี ( พ.ศ. ๒๕๖๖ - ๒๕๗๐)

องค์การบริหารส่วนตำบลจำปาหวาย อำเภอเมืองพะเยา จังหวัดพะเยา

ก.ยุทธศาสตร์จังหวัด ยุทธศาสตร์ที่ ๑ ส่งเสริมการเกษตรปลอดภัย และการค้า การลงทุน เพื่อเพิ่มขีดความสามารถในการแข่งขัน

ข. ยุทธศาสตร์การพัฒนาขององค์กรปกครองส่วนท้องถิ่นในเขตจังหวัด ยุทธศาสตร์ที่ ๑ พัฒนาระบบเศรษฐกิจ

ยุทธศาสตร์ที่ ๑ ยุทธศาสตร์พัฒนาระบบเศรษฐกิจ

แนวทางการพัฒนาที่ ๑.๑ การพัฒนาโครงสร้างพื้นฐาน เพื่อรองรับการเปลี่ยนแปลงและสนับสนุนด้านเศรษฐกิจการท่องเที่ยวและการลงทุน

ที่	โครงการ	วัตถุประสงค์	เป้าหมาย (ผลผลิตของโครงการ)	งบประมาณและที่มา					ตัวชี้วัด (KPI)	ผลลัพธ์ที่คาดว่าจะได้รับ	หน่วยงานที่ รับผิดชอบ
				ปี ๒๕๖๖ (บาท)	ปี ๒๕๖๗ (บาท)	ปี ๒๕๖๘ (บาท)	ปี ๒๕๖๙ (บาท)	ปี ๒๕๗๐ (บาท)			
			๓๒.ตลาดลำเหมือง หมู่ ๑๓ ลำเหมืองแกก ๑ ขนาดปากกว้าง ๒.๕๐ ม. ก้นกว้าง ๑.๒๐ ม. ระยะทาง ๓๐๐ ม. ลึก ๑ ม. จุดเริ่มต้นถนนลาดยาง อุบลลี จุดสิ้นสุดถนนฝาย บัวเทพ	๓๔๕,๐๐๐	๓๔๕,๐๐๐	๓๔๕,๐๐๐	๓๔๕,๐๐๐	๓๔๕,๐๐๐			
			๓๓.ตลาดลำเหมือง หมู่ ๑๐ หุ้งปังแก ขนาดปากกว้าง ๑.๕๐ ม. ก้นกว้าง ๑.๒๐ ม. ระยะทาง ๒๐๐ ม. ลึก ๑ ม. จุดเริ่มต้นฝายนา นายวรภูมิ ถึงลำปาง จุดสิ้นสุดสวนนายศักดิ์ ชัย ไร่จิด	๓๔๕,๐๐๐	๓๔๕,๐๐๐	๓๔๕,๐๐๐	๓๔๕,๐๐๐	๓๔๕,๐๐๐			
			๓๔.ตลาดลำเหมือง หมู่ ๘ หุ้งตะวันตก. ขนาดปากกว้าง ๑.๕๐ ม. ก้นกว้าง ๑.๒๐ ม. ระยะทาง ๓๐๐ ม. ลึก ๐.๗๐ ม. จุดเริ่มต้น เชื่อมลำเหมืองเดิม จุดสิ้นสุดสระน้ำหมู่ ๘	๓๔๕,๐๐๐	๓๔๕,๐๐๐	๓๔๕,๐๐๐	๓๔๕,๐๐๐	๓๔๕,๐๐๐			
			๓๕.ตลาดลำเหมือง หมู่ ๑ เหมืองห้วยล้อง ขนาดปากกว้าง ๐.๘๐ ม. ก้นกว้าง ๐.๘๐ ม. ระยะทาง ๑,๕๐๐ ม. ลึก ๐.๘๐ ม. จุดเริ่มต้นฝาย เก็บน้ำ จุดสิ้นสุดถนนเจริญ ภาวะจริง หมู่ ๑๐	๕๐๐,๐๐๐	๕๐๐,๐๐๐	๕๐๐,๐๐๐	๕๐๐,๐๐๐	๕๐๐,๐๐๐			
			๓๖.ตลาดลำเหมือง หมู่ ๑๒ สายสำนักสงฆ์ใหม่มงคล จำนวน ๒ ช่วง ช่วงที่ ๑ ขนาดปากกว้าง ๒.๕๐ ม. ก้นกว้าง ๐.๗๐ ม. ยาว ๔๖๐ ม. จุดเริ่มต้นปากทางเข้าสำนักสงฆ์ จุดสิ้นสุดถนนอุคุม อินพิรุ	๙๐๐,๐๐๐	๙๐๐,๐๐๐	๙๐๐,๐๐๐	๙๐๐,๐๐๐	๙๐๐,๐๐๐			

รายละเอียดโครงการพัฒนา

แผนพัฒนาตำบลปี ( พ.ศ. ๒๕๖๖ - ๒๕๗๐)

องค์การบริหารส่วนตำบลจำปาหวาย อำเภอเมืองพะเยา จังหวัดพะเยา

ก.ยุทธศาสตร์จังหวัด ยุทธศาสตร์ที่ ๑ ส่งเสริมการเกษตรปลอดภัย และการค้า การลงทุน เพื่อเพิ่มขีดความสามารถในการแข่งขัน

ข. ยุทธศาสตร์การพัฒนาขององค์กรปกครองส่วนท้องถิ่นในเขตจังหวัด ยุทธศาสตร์ที่ ๑ พัฒนาระบบเศรษฐกิจ

ยุทธศาสตร์ที่ ๑ ยุทธศาสตร์พัฒนาระบบเศรษฐกิจ

แนวทางการพัฒนาที่ ๑.๑ การพัฒนาโครงสร้างพื้นฐาน เพื่อรองรับการเปลี่ยนแปลงและสนับสนุนด้านเศรษฐกิจการท่องเที่ยวและการลงทุน

ที่	โครงการ	วัตถุประสงค์	เป้าหมาย (ผลผลิตของโครงการ)	งบประมาณและที่มา					ตัวชี้วัด (KPI)	ผลลัพธ์ที่คาดว่าจะได้รับ	หน่วยงานที่ รับผิดชอบ
				ปี ๒๕๖๖ (บาท)	ปี ๒๕๖๗ (บาท)	ปี ๒๕๖๘ (บาท)	ปี ๒๕๖๙ (บาท)	ปี ๒๕๗๐ (บาท)			
			ช่วงที่ ๒ ขนาดปากกว้าง ๑.๘๐ ม. ก้นกว้าง ๐.๔๐ ม. ยาว ๔๔๕ ม. จุดเริ่มต้นนายอุดม อินพินิจ จุดสิ้นสุด ศุคนายทวน จักจุ่ม								
			๓๗.ตลาดลำเหมือง หมู่ ๑๒ สายฝักอีแห้ง จำนวน ๓ ช่วง	๕๐๐,๐๐๐	๕๐๐,๐๐๐	๕๐๐,๐๐๐	๕๐๐,๐๐๐	๕๐๐,๐๐๐			
			ช่วงที่ ๑ ขนาดปากกว้าง ๒.๐๐ ม. ก้นกว้าง ๐.๖๐ ม. ยาว ๒๐๓ ม. จุดเริ่มต้นนาย.ส.จรรยา วรรณทอง จุดสิ้นสุดศุคนายอรุณเดช มิ่งขวัญ								
			ช่วงที่ ๒ ขนาดปากกว้าง ๑.๕๐ ม. ก้นกว้าง ๐.๓๐ ม. ยาว ๑๘๐ ม. จุดเริ่มต้นนายอรุณเดช มิ่งขวัญ จุด สิ้นสุดศุคนายทิพนันต์ ทาทอง								
			ช่วงที่ ๓ ขนาดปากกว้าง ๑.๘๐ ม. ก้นกว้าง ๐.๔๐ ม. ยาว ๑๙๗ ม. และวางท่อระบายน้ำ ขนาด ๐.๔๐ ม. จำนวน ๔ ท่อน จุดเริ่มต้นนายอรุณเดช มิ่งขวัญ จุดสิ้นสุดนายจารย์พินพา กาวีละ								
๖	โครงการขุดลอก	เพื่อให้เป็นแหล่งน้ำสำหรับใช้ในการ เกษตร	๑.ขุดลอกลำเหมือง หมู่ ๑๐ ร่องกันแก้ว ขนาดกว้าง ๖ ม. ยาว ๔,๐๐๐ ม. ลึก ๓.๕๐ ม. จุดเริ่มต้น ฝายน้ำล้นนายทองสุข ใฝ่ใจ จุดสิ้นสุดฝายน้ำล้น ร่องกันแก้ว	๕๐,๐๐๐	๕๐,๐๐๐	๕๐,๐๐๐	๕๐,๐๐๐	๕๐,๐๐๐	ร้อยละของพื้นที่การเกษตรที่มีน้ำใช้อย่างเพียงพอ	- มีน้ำใช้เพียงพอสำหรับการเกษตร	กองช่าง
			๒.ขุดลอกลำเหมือง หมู่ ๑๐ ลำน้ำแม่ร่องขุย ขนาดกว้าง ๑๒.๐๐ ม. ลึก ๓ ม. ยาว ๓,๐๐๐ ม.	๒,๐๐๐,๐๐๐	๒,๐๐๐,๐๐๐	๒,๐๐๐,๐๐๐	๒,๐๐๐,๐๐๐	๒,๐๐๐,๐๐๐			เงินศักยภาพ

รายละเอียดโครงการพัฒนา

แผนพัฒนาตำบลปี ( พ.ศ. ๒๕๖๖ - ๒๕๗๐)

องค์การบริหารส่วนตำบลจำปาหวาย อำเภอเมืองพะเยา จังหวัดพะเยา

ก.ยุทธศาสตร์จังหวัด ยุทธศาสตร์ที่ ๑ ส่งเสริมการเกษตรปลอดภัย และการค้า การลงทุน เพื่อเพิ่มขีดความสามารถในการแข่งขัน

ข. ยุทธศาสตร์การพัฒนาขององค์กรปกครองส่วนท้องถิ่นในเขตจังหวัด ยุทธศาสตร์ที่ ๑ พัฒนาระบบเศรษฐกิจ

ยุทธศาสตร์ที่ ๑ ยุทธศาสตร์พัฒนาระบบเศรษฐกิจ

แนวทางการพัฒนาที่ ๑.๑ การพัฒนาโครงสร้างพื้นฐาน เพื่อรองรับการเปลี่ยนแปลงและสนับสนุนด้านเศรษฐกิจการท่องเที่ยวและการลงทุน

ที่	โครงการ	วัตถุประสงค์	เป้าหมาย (ผลผลิตของโครงการ)	งบประมาณและที่มา					ตัวชี้วัด (KPI)	ผลลัพธ์ที่คาดว่าจะได้รับ	หน่วยงานที่ รับผิดชอบ
				ปี ๒๕๖๖ (บาท)	ปี ๒๕๖๗ (บาท)	ปี ๒๕๖๘ (บาท)	ปี ๒๕๖๙ (บาท)	ปี ๒๕๗๐ (บาท)			
			๓.ขุดลอกลำเหมือง หมู่ ๑๐ ลำน้ำร่องไฮ ขนาดกว้าง ๗.๐๐ ม. ลึก ๒.๕ ม. ยาว ๖๐๐ ม. จุดเริ่มต้นคลองชลประทาน จุดสิ้นสุดนาง อรพิน เมืองมา	๕๐๐,๐๐๐	๕๐๐,๐๐๐	๕๐๐,๐๐๐	๕๐๐,๐๐๐	๕๐๐,๐๐๐			
			๔.ขุดลอกลำเหมือง หมู่ ๑๐ สายโป่งแก ขนาดปากกว้าง ๑.๕๐ ม. ก้นกว้าง ๐.๖๐ ม. ลึก ๐.๖๐ ม. ยาว ๒,๐๐๐ ม.	๑,๕๐๐,๐๐๐	๑,๕๐๐,๐๐๐	๑,๕๐๐,๐๐๐	๑,๕๐๐,๐๐๐	๑,๕๐๐,๐๐๐			
			๕.ขุดลอกลำเหมือง หมู่ ๑๐ สายสันต้นเกล็ด ขนาดปากกว้าง ๑.๕๐ ม. ก้นกว้าง ๐.๖๐ ม. ลึก ๐.๖๐ ม. ยาว ๒,๐๐๐ ม.	๒,๐๐๐,๐๐๐	๒,๐๐๐,๐๐๐	๒,๐๐๐,๐๐๐	๒,๐๐๐,๐๐๐	๒,๐๐๐,๐๐๐			
			๖.ขุดลอกลำเหมือง หมู่ ๓ สายร่องขี้นากลางป่า ขนาดกว้าง ๒๕ ม. ลึก ๓.๕๐ ม. ยาว ๑,๕๐๐ ม.	๑,๕๐๐,๐๐๐	๑,๕๐๐,๐๐๐	๑,๕๐๐,๐๐๐	๑,๕๐๐,๐๐๐	๑,๕๐๐,๐๐๐			
			๗.ขุดลอกลำเหมือง หมู่ ๑๐ ขนาดกว้าง ๑.๕๐ ม. ยาว ๓๐๐ ม. จุดเริ่มต้นคลองชลประทาน จุดสิ้นสุด นายนายเลื่อย ไฟจิต	๓๐๐,๐๐๐	๓๐๐,๐๐๐	๓๐๐,๐๐๐	๓๐๐,๐๐๐	๓๐๐,๐๐๐			
			๘.ขุดลอกลำเหมือง หมู่ ๑๐ สายห้วยนึ่ง ขนาดกว้าง ๑๘ ม. ลึก ๑.๕๐ ม. ยาว ๑,๕๐๐ ม. จุดเริ่มต้นฝายแก้อัด(ฝายสองสบ) จุดสิ้นสุดปายาง โทกผา	๑,๕๐๐,๐๐๐	๑,๕๐๐,๐๐๐	๑,๕๐๐,๐๐๐	๑,๕๐๐,๐๐๐	๑,๕๐๐,๐๐๐			

รายละเอียดโครงการพัฒนา

แผนพัฒนาตำบลปี ( พ.ศ. ๒๕๖๖ - ๒๕๗๐)

องค์การบริหารส่วนตำบลจำปาหวาย อำเภอเมืองพะเยา จังหวัดพะเยา

ก.ยุทธศาสตร์จังหวัด ยุทธศาสตร์ที่ ๑ ส่งเสริมการเกษตรปลอดภัย และการค้า การลงทุน เพื่อเพิ่มขีดความสามารถในการแข่งขัน

ข. ยุทธศาสตร์การพัฒนาขององค์กรปกครองส่วนท้องถิ่นในเขตจังหวัด ยุทธศาสตร์ที่ ๑ พัฒนาระบบเศรษฐกิจ

ยุทธศาสตร์ที่ ๑ ยุทธศาสตร์พัฒนาระบบเศรษฐกิจ

แนวทางการพัฒนาที่ ๑.๑ การพัฒนาโครงสร้างพื้นฐาน เพื่อรองรับการเปลี่ยนแปลงและสนับสนุนด้านเศรษฐกิจการท่องเที่ยวและการลงทุน

ที่	โครงการ	วัตถุประสงค์	เป้าหมาย (ผลผลิตของโครงการ)	งบประมาณและที่มา					ตัวชี้วัด (KPI)	ผลลัพธ์ที่คาดว่าจะได้รับ	หน่วยงานที่ รับผิดชอบ
				ปี ๒๕๖๖ (บาท)	ปี ๒๕๖๗ (บาท)	ปี ๒๕๖๘ (บาท)	ปี ๒๕๖๙ (บาท)	ปี ๒๕๗๐ (บาท)			
			๙.ขุดลอกแก้มลิง หมู่ ๑๐ สายห้วยเน็ง พื้นที่ ๑๔ ไร่	๑,๕๐๐,๐๐๐	๑,๕๐๐,๐๐๐	๑,๕๐๐,๐๐๐	๑,๕๐๐,๐๐๐	๑,๕๐๐,๐๐๐			
			๑๐.ขุดลอกลำเหมือง หมู่ ๖ ห้วยร่องเข็ม ขนาดปากกว้าง ๑.๕๐ ม. ก้นกว้าง ๐.๖๐ ม. ลึก ๐.๖๐ ม. ยาว ๑,๐๐๐ ม.	๕๐๐,๐๐๐	๕๐๐,๐๐๐	๕๐๐,๐๐๐	๕๐๐,๐๐๐	๕๐๐,๐๐๐			
๗	โครงการก่อสร้างฝายน้ำล้น	เพื่อให้เป็นแหล่งน้ำสำหรับใช้ในการเกษตร	๑.ก่อสร้างฝายน้ำล้น หมู่ ๖ บ้านร่องเข็ม ห้วยป่าบง จำนวน ๒ จุด จุดที่ ๑ ขนาดกว้าง ๐.๒๐ ม. ยาว ๔.๐๐ ม. สูง ๒.๐๐ ม. ที่นายนาวล ไร่จิต จุดที่ ๒ ขนาดกว้าง ๐.๒๐ ม. ยาว ๔.๐๐ ม. สูง ๒.๐๐ ม. ที่นายนาวล ไร่จิต	๑๐๐,๐๐๐	๑๐๐,๐๐๐	๑๐๐,๐๐๐	๑๐๐,๐๐๐	๑๐๐,๐๐๐	ร้อยละของพื้นที่การเกษตรที่มีน้ำใช้อย่างเพียงพอ	- มีน้ำใช้เพียงพอสำหรับการเกษตร	กองช่าง
			๒.ก่อสร้างฝายน้ำล้น หมู่ ๗ เหมืองแก้ว ตามแบบมาตรฐาน มข.๒๕๒๗	๕๐,๐๐๐	๕๐,๐๐๐	๕๐,๐๐๐	๕๐,๐๐๐	๕๐,๐๐๐			
			๓.ก่อสร้างฝายน้ำล้น หมู่ ๗ สล่ำวัน ตามแบบมาตรฐาน มข.๒๕๒๗	๕๐,๐๐๐	๕๐,๐๐๐	๕๐,๐๐๐	๕๐,๐๐๐	๕๐,๐๐๐			
			๔.ก่อสร้างฝายน้ำล้น หมู่ ๑๐ ลำน้ำร่องซุย ตามแบบมาตรฐาน มข.๒๕๒๗	๕๐,๐๐๐	๕๐,๐๐๐	๕๐,๐๐๐	๕๐,๐๐๐	๕๐,๐๐๐			
			๕.ก่อสร้างฝายน้ำล้น หมู่ ๓ กั้นขุนร่องซิ่นา ตามแบบมาตรฐาน มข.๒๕๒๗ จุดเริ่มต้นนายนาย แก้วมา มิ่งขวัญ	๕๐,๐๐๐	๕๐,๐๐๐	๕๐,๐๐๐	๕๐,๐๐๐	๕๐,๐๐๐			

รายละเอียดโครงการพัฒนา

แผนพัฒนาตำบลปี ( พ.ศ. ๒๕๖๖ - ๒๕๗๐)

องค์การบริหารส่วนตำบลจำปาหวาย อำเภอเมืองพะเยา จังหวัดพะเยา

ก.ยุทธศาสตร์จังหวัด ยุทธศาสตร์ที่ ๑ ส่งเสริมการเกษตรปลอดภัย และการค้า การลงทุน เพื่อเพิ่มขีดความสามารถในการแข่งขัน

ข. ยุทธศาสตร์การพัฒนาขององค์กรปกครองส่วนท้องถิ่นในเขตจังหวัด ยุทธศาสตร์ที่ ๑ พัฒนาระบบเศรษฐกิจ

ยุทธศาสตร์ที่ ๑ ยุทธศาสตร์พัฒนาระบบเศรษฐกิจ

แนวทางการพัฒนาที่ ๑.๑ การพัฒนาโครงสร้างพื้นฐาน เพื่อรองรับการเปลี่ยนแปลงและสนับสนุนด้านเศรษฐกิจการท่องเที่ยวและการลงทุน

ที่	โครงการ	วัตถุประสงค์	เป้าหมาย (ผลผลิตของโครงการ)	งบประมาณและที่มา					ตัวชี้วัด (KPI)	ผลลัพธ์ที่คาดว่าจะได้รับ	หน่วยงานที่ รับผิดชอบ
				ปี ๒๕๖๖ (บาท)	ปี ๒๕๖๗ (บาท)	ปี ๒๕๖๘ (บาท)	ปี ๒๕๖๙ (บาท)	ปี ๒๕๗๐ (บาท)			
			๖.ก่อสร้างฝายน้ำล้น หมู่ ๑๐ ห้วยเน็ง ขนาดกว้าง ๑๘ ม. ตามแบบมาตรฐาน มข.๒๕๒๗ จุดเริ่มต้นนาพ้อ หลวงสุวรรณ นันตา	๕๐,๐๐๐	๕๐,๐๐๐	๕๐,๐๐๐	๕๐,๐๐๐	๕๐,๐๐๐			
			๗.ก่อสร้างฝายน้ำล้น หมู่ ๖ ห้วยป่าบง ตามแบบ มาตรฐาน มข.๒๕๒๗	๕๐,๐๐๐	๕๐,๐๐๐	๕๐,๐๐๐	๕๐,๐๐๐	๕๐,๐๐๐			
๘	ปรับปรุงระบบประปาหมู่บ้าน	เพื่อให้ประชาชนได้มีน้ำประปาใช้ อย่างทั่วถึงทุกครัวเรือน	๑.ปรับปรุงระบบประปาหมู่บ้าน หมู่ ๑ ติดตั้งระบบสูบน้ำด้วยพลังงานแสงอาทิตย์ ระบบประปาหมู่บ้าน หมู่ที่ ๑ ติดตั้งแผง โซลาร์เซลล์	๒๖๙,๕๐๐	๒๖๙,๕๐๐	๒๖๙,๕๐๐	๒๖,๙๐๐	๒๖,๙๐๐	ร้อยละของพื้นที่การเกษตรที่มีน้ำใช้อย่างเพียงพอ	ประชาชนมีน้ำเพื่อการอุปโภคบริโภค	กองช่าง
			๒.ปรับปรุงระบบประปาหมู่บ้าน หมู่ ๑๐ เปลี่ยนท่อจาก ๑๒" เป็น ขนาด ๑๓" ระยะทาง ๖๐๐ ม. จุดเริ่มต้นบ้านนายสวน ฝ่ใจิต	๑๐๐,๐๐๐	๑๐๐,๐๐๐	๑๐๐,๐๐๐	๑๐๐,๐๐๐	๑๐๐,๐๐๐			
๙	ก่อสร้างประตูปิด - เปิด น้ำ	เพื่อให้เป็นแหล่งน้ำสำหรับใช้ในการ เกษตร	๑.ก่อสร้างประตูปิด - เปิด ลำน้ำร่องไฮ หมู่ ๑๐ จำนวน ๒ บาน ขนาดกว้าง ๑ ม. สูง ๑ ม.	๕๐,๐๐๐	๕๐,๐๐๐	๕๐,๐๐๐	๕๐,๐๐๐	๕๐,๐๐๐	ร้อยละของพื้นที่การเกษตรที่มีน้ำใช้อย่างเพียงพอ	- มีน้ำใช้เพียงพอสำหรับการเกษตร	กองช่าง

รายละเอียดโครงการพัฒนา

แผนพัฒนาตำบลปี ( พ.ศ. ๒๕๖๖ - ๒๕๗๐)

องค์การบริหารส่วนตำบลจำปาหวาย อำเภอเมืองพะเยา จังหวัดพะเยา

ก.ยุทธศาสตร์จังหวัด ยุทธศาสตร์ที่ ๑ ส่งเสริมการเกษตรปลอดภัย และการค้า การลงทุน เพื่อเพิ่มขีดความสามารถในการแข่งขัน

ข. ยุทธศาสตร์การพัฒนาขององค์กรปกครองส่วนท้องถิ่นในเขตจังหวัด ยุทธศาสตร์ที่ ๑ พัฒนาระบบเศรษฐกิจ

ยุทธศาสตร์ที่ ๑ ยุทธศาสตร์พัฒนาระบบเศรษฐกิจ

แนวทางการพัฒนาที่ ๑.๑ การพัฒนาโครงสร้างพื้นฐาน เพื่อรองรับการเปลี่ยนแปลงและสนับสนุนด้านเศรษฐกิจการท่องเที่ยวและการลงทุน

ที่	โครงการ	วัตถุประสงค์	เป้าหมาย (ผลผลิตของโครงการ)	งบประมาณและที่มา					ตัวชี้วัด (KPI)	ผลลัพธ์ที่คาดว่าจะได้รับ	หน่วยงานที่รับผิดชอบ
				ปี ๒๕๖๖ (บาท)	ปี ๒๕๖๗ (บาท)	ปี ๒๕๖๘ (บาท)	ปี ๒๕๖๙ (บาท)	ปี ๒๕๗๐ (บาท)			

แนวทางการพัฒนาที่ ๑.๓ พัฒนาสนับสนุน และบริหารจัดการแหล่งท่องเที่ยว กิจกรรมการท่องเที่ยวแบบยั่งยืน

ที่	โครงการ	วัตถุประสงค์	เป้าหมาย (ผลผลิตของโครงการ)	งบประมาณและที่มา					ตัวชี้วัด (KPI)	ผลลัพธ์ที่คาดว่าจะได้รับ	หน่วยงานที่รับผิดชอบ
				ปี ๒๕๖๑ (บาท)	ปี ๒๕๖๒ (บาท)	ปี ๒๕๖๓ (บาท)	ปี ๒๕๖๔ (บาท)	ปี ๒๕๖๕ (บาท)			
๑	โครงการปรับปรุงภูมิทัศน์	เพื่อปรับปรุงภูมิทัศน์บริเวณที่พักผ่อนหย่อนใจในตำบล	- ปรับปรุงภูมิทัศน์ที่สาธารณะหมู่บ้าน พร้อมสวนสุขภาพ หมู่ ๑๐ รอบอาคาร เอนกประสงค์ - ปรับปรุงภูมิทัศน์วัดพระธาตุคอกน้อย หมู่ ๑๑ - ปรับปรุงภูมิทัศน์หนองบึงเสือ หมู่ ๑๓ ๑. (ถมที่สาธารณะด้านทิศตะวันตก) ๒.ก่อสร้างห้องน้ำสาธารณะ ขนาดกว้าง ๔ ม. ยาว ๖ ม. สูง ๔ ม. ๓.ติดตั้งเครื่องออกกำลังกายเพื่อสุขภาพ จำนวน ๓ ชุด  - ปรับปรุงภูมิทัศน์ที่สาธารณะหมู่บ้าน พร้อมสวนสุขภาพ หมู่ ๑๒ ติดตั้งเครื่องออกกำลังกาย กำลังคน จำนวน ๕ ตัว	๑๐๐,๐๐๐	๑๐๐,๐๐๐	๑๐๐,๐๐๐	๑๐๐,๐๐๐	๑๐๐,๐๐๐	ร้อยละของพื้นที่สาธารณะในตำบล	ตำบลมีสถานที่ท่องเที่ยวที่ปลอดภัยเพิ่มขึ้น	กองช่าง
๒	โครงการแหล่งท่องเที่ยวเชิงนิเวศน์ แหล่งน้ำซับน้ำจืด	เพื่อปรับปรุงภูมิทัศน์บริเวณที่พักผ่อนหย่อนใจในตำบล	- ปรับปรุงภูมิทัศน์แหล่งน้ำซับน้ำ จืด หมู่ ๖ เป็นแหล่งท่องเที่ยวเชิงนิเวศน์	๕,๐๐๐,๐๐๐	๕,๐๐๐,๐๐๐	๕,๐๐๐,๐๐๐	๕,๐๐๐,๐๐๐	๕,๐๐๐,๐๐๐	ร้อยละของพื้นที่สาธารณะในตำบล	ตำบลมีสถานที่ท่องเที่ยวที่ปลอดภัยเพิ่มขึ้น และเพื่อพัฒนาเป็นแหล่งท่องเที่ยวในระดับจังหวัดต่อไป	เกินศักยภาพ

รายละเอียดโครงการพัฒนา

แผนพัฒนาตำบลปี ( พ.ศ. ๒๕๖๖ - ๒๕๗๐)

องค์การบริหารส่วนตำบลจำปาหวาย อำเภอเมืองพะเยา จังหวัดพะเยา

ก.ยุทธศาสตร์จังหวัด ยุทธศาสตร์ที่ ๑ ส่งเสริมการเกษตรปลอดภัย และการค้า การลงทุน เพื่อเพิ่มขีดความสามารถในการแข่งขัน

ข. ยุทธศาสตร์การพัฒนาขององค์กรปกครองส่วนท้องถิ่นในเขตจังหวัด ยุทธศาสตร์ที่ ๑ พัฒนาระบบเศรษฐกิจ

ยุทธศาสตร์ที่ ๑ ยุทธศาสตร์พัฒนาระบบเศรษฐกิจ

แนวทางการพัฒนาที่ ๑.๑ การพัฒนาโครงสร้างพื้นฐาน เพื่อรองรับการเปลี่ยนแปลงและสนับสนุนด้านเศรษฐกิจการท่องเที่ยวและการลงทุน

ที่	โครงการ	วัตถุประสงค์	เป้าหมาย (ผลผลิตของโครงการ)	งบประมาณและที่มา					ตัวชี้วัด (KPI)	ผลลัพธ์ที่คาดว่าจะได้รับ	หน่วยงานที่รับผิดชอบ
				ปี ๒๕๖๖ (บาท)	ปี ๒๕๖๗ (บาท)	ปี ๒๕๖๘ (บาท)	ปี ๒๕๖๙ (บาท)	ปี ๒๕๗๐ (บาท)			

แนวทางการพัฒนาที่ ๑.๔ การพัฒนาองค์ความรู้ ระบบการผลิตแบบครบวงจร เพื่อเพิ่มมูลค่าสินค้าทางการเกษตรและเพิ่มศักยภาพการประกอบอาชีพ

ที่	โครงการ	วัตถุประสงค์	เป้าหมาย (ผลผลิตของโครงการ)	งบประมาณและที่มา					ตัวชี้วัด (KPI)	ผลลัพธ์ที่คาดว่าจะได้รับ	หน่วยงานที่รับผิดชอบ
				ปี ๒๕๖๖ (บาท)	ปี ๒๕๖๗ (บาท)	ปี ๒๕๖๘ (บาท)	ปี ๒๕๖๙ (บาท)	ปี ๒๕๗๐ (บาท)			
๑	โครงการส่งเสริมอาชีพ	เพื่อส่งเสริมให้กลุ่มแม่บ้านมีรายได้เสริมและอาชีพเสริม ช่วยเหลือครอบครัว	<ul style="list-style-type: none"> <li>- กลุ่มทำน้ำพริก หมู่ ๑</li> <li>- กลุ่มเย็บกระเป๋า หมู่ ๒</li> <li>- กลุ่มจัดดอกไม้,จักสาน,หอมแดง,เกษตรกรทำนา,ผู้ใช้น้ำ, เลี้ยงไก่, เลี้ยงปลา, อสม. หมู่ ๓</li> <li>- กลุ่มแม่บ้าน หมู่ ๔</li> <li>- กลุ่มกล้วยฉาบ,เลี้ยงปลา,จักสาน หมู่ ๕</li> <li>- กลุ่มเลี้ยงปลา, น้ำยาล้างจาน หมู่ ๖</li> <li>- กลุ่มหนองไม้ดอง ,ทำน้ำพริก , เพาะเห็ด</li> <li>หมู่ ๗</li> <li>- กลุ่มดอกไม้แห้ง , ทำน้ำปู ,เลี้ยงปลา</li> <li>เลี้ยงไก่ไข่พื้นเมือง หมู่ ๘</li> <li>- กลุ่มทำน้ำพริก , ผลิตน้ำดื่ม หมู่ ๙</li> <li>- กลุ่มทำน้ำพริกและข้าวกลีง และ</li> <li>- กลุ่มผู้สูงอายุ,จักสาน,ทำขนม,เลี้ยงไก่</li> <li>เลี้ยงสัตว์ กลุ่มแม่บ้าน น้ำพริก เย็บผ้า</li> <li>หมู่ ๑๐</li> <li>กลุ่มดอกไม้ประดิษฐ์ ,เลี้ยงไก่เมือง หมู่ ๑๒</li> <li>- กลุ่มผู้เลี้ยงจิ้งหรีด กลุ่มข้าวกลีง</li> <li>น้ำพริก , ผู้สูงอายุ หมู่ ๑๒</li> <li>- กลุ่มข้าวแต่น ,เลี้ยงไก่,เลี้ยงกบ,น้ำดื่ม</li> <li>หมู่ ๑๓</li> </ul>						ร้อยละของครัวเรือนที่มีรายได้เพิ่มขึ้น	กลุ่มแม่บ้าน หมู่ ๑ - ๑๓ มีโอกาสนักปัสดีเสริมเพิ่มรายได้ให้กับครอบครัว	สำนักงานที่รับผิดชอบ
				๑๓๐,๐๐๐	๑๓๐,๐๐๐	๑๓๐,๐๐๐	๑๓๐,๐๐๐	๑๓๐,๐๐๐			

รายละเอียดโครงการพัฒนา

แผนพัฒนาตำบลปี ( พ.ศ. ๒๕๖๖ - ๒๕๗๐)

องค์การบริหารส่วนตำบลจำปาหวาย อำเภอเมืองพะเยา จังหวัดพะเยา

ก.ยุทธศาสตร์จังหวัด ยุทธศาสตร์ที่ ๑ ส่งเสริมการเกษตรปลอดภัย และการค้า การลงทุน เพื่อเพิ่มขีดความสามารถในการแข่งขัน

ข. ยุทธศาสตร์การพัฒนาขององค์กรปกครองส่วนท้องถิ่นในเขตจังหวัด ยุทธศาสตร์ที่ ๑ พัฒนาระบบเศรษฐกิจ

ยุทธศาสตร์ที่ ๑ ยุทธศาสตร์พัฒนาระบบเศรษฐกิจ

แนวทางการพัฒนาที่ ๑.๑ การพัฒนาโครงสร้างพื้นฐาน เพื่อรองรับการเปลี่ยนแปลงและสนับสนุนด้านเศรษฐกิจการท่องเที่ยวและการลงทุน

ที่	โครงการ	วัตถุประสงค์	เป้าหมาย (ผลผลิตของโครงการ)	งบประมาณและที่มา					ตัวชี้วัด (KPI)	ผลลัพธ์ที่คาดว่าจะได้รับ	หน่วยงานที่ รับผิดชอบ
				ปี ๒๕๖๖ (บาท)	ปี ๒๕๖๗ (บาท)	ปี ๒๕๖๘ (บาท)	ปี ๒๕๖๙ (บาท)	ปี ๒๕๗๐ (บาท)			
๒	โครงการรณรงค์ป้องกันและกำจัดโรคพืช	เพื่อรณรงค์ให้เกษตรกรรู้จักจัดการป้องกันและกำจัดโรคพืชและศัตรูข้าว	ผู้นำเกษตรกรเข้าร่วมโครงการ จำนวน ๑๓ หมู่บ้าน ๆ ละ ๕ คน	๔๑,๒๐๐	๔๑,๒๐๐	๔๑,๒๐๐	๔๑,๒๐๐	๔๑,๒๐๐	ร้อยละของ การแพร่ระบาด โรคพืช	ผลผลิตข้าวเพิ่มขึ้น เกษตรกร รายได้เพิ่มขึ้น ๑๕ % /คน/ปี	สำนักงานปลัด
๓	โครงการก่อสร้างลานตากผลผลิต	เพื่อให้เกษตรกรมีสถานที่ในการรวบรวมผลผลิตของกลุ่มต่าง ๆ เป็นส่วนรวม	- ก่อสร้างลานตากผลผลิต หมู่ที่ ๘ ขนาดกว้าง ๓๐ ม. ยาว ๖๐ ม. หน้า ๐.๒๐ ม. - ก่อสร้างลานตากผลผลิต หมู่ที่ ๑๒ ขนาดกว้าง ๘ ม. ยาว ๑๒ ม. หน้า ๐.๑๐ ม. - ก่อสร้างลานตากผลผลิต หมู่ที่ ๑๓ ขนาดกว้าง ๑๐ ม. ยาว ๑๒๐ ม. หน้า ๐.๑๐ ม. ที่สาธารณะหนองบึงเสือ	๑๘๐,๐๐๐	๑๘๐,๐๐๐	๑๘๐,๐๐๐	๑๘๐,๐๐๐	๑๘๐,๐๐๐	ร้อยละของครัว เรือนที่มีรายได้ เพิ่มขึ้น	เกษตรกรมีสถานที่รวบรวมผล ผลิตของกลุ่มต่าง ๆ เป็นส่วนรวม	กองช่าง
๔	โครงการอบรมทักษะอาชีพเสริม การสานตะกร้าและกระเปาะจากเส้น พลาสติก	เพื่อส่งเสริมและพัฒนาอาชีพให้แก่ประชาชนเพื่อเพิ่มรายได้	อบรมอาชีพการสานตะกร้าและกระเปาะ จากเส้นพลาสติก จำนวน ๑ รุ่น จำนวน ๖๐ คน	๑๐,๘๐๐	๑๐,๘๐๐	๑๒,๙๖๐	๑๒,๙๖๐	๑๒,๙๖๐	ร้อยละของ ครัวเรือนที่มี รายได้เพิ่มขึ้น	กลุ่มแม่บ้าน หมู่ ๑ - ๑๓ มี เสริมเพิ่มรายได้ให้กับครอบครัว	สำนักงานปลัด
๕	โครงการส่งเสริมอาชีพข้าวปลอดสารพิษ	เพื่อส่งเสริมและพัฒนาอาชีพให้แก่ประชาชนเพื่อเพิ่มรายได้	ส่งเสริมอาชีพข้าวปลอดสารพิษ จำนวน ๑ รุ่น จำนวน ๑๐๐ คน	๒๐,๐๐๐	๒๐,๐๐๐	๒๐,๐๐๐	๒๐,๐๐๐	๒๐,๐๐๐	ร้อยละของ ครัวเรือนที่มี รายได้เพิ่มขึ้น	ประชาชนมีอาชีพและรายได้ เพิ่มมากขึ้น	สำนักงานปลัด
๖	โครงการฝึกอบรมต่อขังข้าว	เพื่อปรับปรุงคุณภาพดิน เพิ่ม ศักยภาพในการปลูกข้าว ลดการใช้ สารเคมี	เกษตรกรที่สนใจเข้าร่วมโครงการ จำนวน ๑๐๐ คน	๒๐,๐๐๐	๒๐,๐๐๐	๒๐,๐๐๐	๒๐,๐๐๐	๒๐,๐๐๐	ร้อยละของ ครัวเรือนที่มี รายได้เพิ่มขึ้น	ประชาชนมีอาชีพและรายได้ เพิ่มมากขึ้น	สำนักงานปลัด
๗	โครงการปลูกพืชปุ๋ยสด	เพื่อปรับปรุงคุณภาพดิน เพิ่ม ศักยภาพในการปลูกข้าว ลดการใช้ สารเคมี	เกษตรกรที่สนใจเข้าร่วมโครงการ จำนวน ๑๐๐ คน	๒๐,๐๐๐	๒๐,๐๐๐	๒๐,๐๐๐	๒๐,๐๐๐	๒๐,๐๐๐	ร้อยละของ ครัวเรือนที่มี รายได้เพิ่มขึ้น	ประชาชนมีอาชีพและรายได้ เพิ่มมากขึ้น	สำนักงานปลัด

รายละเอียดโครงการพัฒนา

แผนพัฒนาตำบลปี ( พ.ศ. ๒๕๖๖ - ๒๕๗๐)

องค์การบริหารส่วนตำบลจำปาหวาย อำเภอเมืองพะเยา จังหวัดพะเยา

ก.ยุทธศาสตร์จังหวัด ยุทธศาสตร์ที่ ๑ ส่งเสริมการเกษตรปลอดภัย และการค้า การลงทุน เพื่อเพิ่มขีดความสามารถในการแข่งขัน

ข. ยุทธศาสตร์การพัฒนาขององค์กรปกครองส่วนท้องถิ่นในเขตจังหวัด ยุทธศาสตร์ที่ ๑ พัฒนาระบบเศรษฐกิจ

ยุทธศาสตร์ที่ ๑ ยุทธศาสตร์พัฒนาระบบเศรษฐกิจ

แนวทางการพัฒนาที่ ๑.๑ การพัฒนาโครงสร้างพื้นฐาน เพื่อรองรับการเปลี่ยนแปลงและสนับสนุนด้านเศรษฐกิจการท่องเที่ยวและการลงทุน

ที่	โครงการ	วัตถุประสงค์	เป้าหมาย (ผลผลิตของโครงการ)	งบประมาณและที่มา					ตัวชี้วัด (KPI)	ผลลัพธ์ที่คาดว่าจะได้รับ	หน่วยงานที่ รับผิดชอบ
				ปี ๒๕๖๖ (บาท)	ปี ๒๕๖๗ (บาท)	ปี ๒๕๖๘ (บาท)	ปี ๒๕๖๙ (บาท)	ปี ๒๕๗๐ (บาท)			
๘	โครงการอบรมอาชีพตัดลวดเหล็ก	เพื่อส่งเสริมและพัฒนาอาชีพให้แก่ประชาชนเพื่อเพิ่มรายได้	อบรมอาชีพตัดลวดเหล็ก	๒๐,๐๐๐	๒๐,๐๐๐	๒๐,๐๐๐	๒๐,๐๐๐	๒๐,๐๐๐	ร้อยละของ ครัวเรือนที่มี รายได้เพิ่มขึ้น	ประชาชนมีอาชีพและรายได้ เพิ่มมากขึ้น	สำนักปลัด
๑๐	ก่อสร้างโรงเก็บผลผลิต	เพื่อให้เกษตรกรมีสถานที่ในการรวบรวมผลผลิตของกลุ่มต่าง ๆ เป็นส่วนรวม	๑.ก่อสร้างโรงเก็บผลผลิต หมู่ ๘ ขนาดกว้าง ๕๐ ม. ยาว ๘๐ ม. สูง ๘ ม.	๓๐๐,๐๐๐	๓๐๐,๐๐๐	๓๐๐,๐๐๐	๓๐๐,๐๐๐	๓๐๐,๐๐๐	ร้อยละของครัว เรือนที่มีรายได้ เพิ่มขึ้น	เกษตรกรมีสถานที่รวบรวมผล ผลิตของกลุ่มต่าง ๆ เป็นส่วนรวม	กองช่าง

ก.ยุทธศาสตร์จังหวัดยุทธศาสตร์ที่ ๒ สร้างคุณค่าและพัฒนาคุณภาพชีวิตของประชาชน

ข. ยุทธศาสตร์การพัฒนาขององค์กรปกครองส่วนท้องถิ่นในเขตจังหวัด ยุทธศาสตร์ที่ ๒ พัฒนาลังคม การศึกษาและวัฒนธรรม

ยุทธศาสตร์ที่ ๒ ยุทธศาสตร์การพัฒนาลังคม การศึกษาและวัฒนธรรม

แนวทางการพัฒนาที่ ๒.๑ การพัฒนาศักยภาพทุนทางสังคม เพื่อรองรับการเปลี่ยนแปลงทางเศรษฐกิจและตามหลักปรัชญาเศรษฐกิจพอเพียง

ที่	โครงการ	วัตถุประสงค์	เป้าหมาย (ผลผลิตของโครงการ)	งบประมาณและที่มา					ตัวชี้วัด (KPI)	ผลลัพธ์ที่คาดว่าจะได้รับ	หน่วยงานที่ รับผิดชอบ
				ปี ๒๕๖๖ (บาท)	ปี ๒๕๖๗ (บาท)	ปี ๒๕๖๘ (บาท)	ปี ๒๕๖๙ (บาท)	ปี ๒๕๗๐ (บาท)			
๑	โครงการให้ความรู้ด้านเกษตรอินทรีย์ ชีวภาพ	เพื่อใช้เป็นปัจจัยในการผลิตพืชอินทรีย์ และช่วยลดการใช้ปุ๋ยเคมี	อบรมให้ความรู้แก่เกษตรกร หมู่ที่ ๑ - ๑๓ จำนวน ๑๓๐ คน	๒๐,๐๐๐	๒๐,๐๐๐	๒๐,๐๐๐	๒๐,๐๐๐	๒๐,๐๐๐	ร้อยละของการ ใช้สารเคมี	เกษตรกรลดการใช้ปุ๋ยเคมีและ ใช้ปุ๋ยอินทรีย์เพิ่มขึ้น	สำนักปลัด
๒	โครงการส่งเสริมการปลูกผักสวนครัว ตามแนวปรัชญาเศรษฐกิจพอเพียง	เพื่อส่งเสริมให้ประชาชนใช้ชีวิตตามหลักปรัชญาเศรษฐกิจพอเพียงโดยการปลูกพืชผักสวนครัวในบ้าน	ประชาชนเข้าร่วมโครงการ จำนวน ๑๓ หมู่บ้าน	๑๑,๖๕๐	๑๑,๖๕๐	๑๑,๖๕๐	๑๑,๖๕๐	๑๑,๖๕๐	ร้อยละของครัว เรือนที่เข้าร่วม กิจกรรม	ประชาชนมีความเข้าใจใน หลักเศรษฐกิจพอเพียงและ นำไปใช้ในชีวิตประจำวัน	สำนักปลัด
๓	โครงการส่งเสริมกระบวนการเรียนรู้ เศรษฐกิจพอเพียง	เพื่อสนับสนุนการดำเนินการฝึกอบรมอาชีพเสริมแก่ประชาชน	สนับสนุนงบประมาณในการฝึกอบรมให้กับประชาชนทั่วไป จำนวน ๒๐ คน /รุ่น	๑๐,๐๐๐	๑๐,๐๐๐	๑๐,๐๐๐	๑๐,๐๐๐	๑๐,๐๐๐	ร้อยละของ ปชช.ที่เข้าร่วม กิจกรรม	กลุ่มเป้าหมายสามารถนำควา รู้ที่ได้ไปใช้ประโยชน์ในการ ดำรงชีวิต	สำนักปลัด

รายละเอียดโครงการพัฒนา

แผนพัฒนาตำบลปี ( พ.ศ. ๒๕๖๖ - ๒๕๗๐)

องค์การบริหารส่วนตำบลจำปาหวาย อำเภอเมืองพะเยา จังหวัดพะเยา

ก.ยุทธศาสตร์จังหวัด ยุทธศาสตร์ที่ ๑ ส่งเสริมการเกษตรปลอดภัย และการค้า การลงทุน เพื่อเพิ่มขีดความสามารถในการแข่งขัน

ข. ยุทธศาสตร์การพัฒนาขององค์กรปกครองส่วนท้องถิ่นในเขตจังหวัด ยุทธศาสตร์ที่ ๑ พัฒนาระบบเศรษฐกิจ

ยุทธศาสตร์ที่ ๑ ยุทธศาสตร์พัฒนาระบบเศรษฐกิจ

แนวทางการพัฒนาที่ ๑.๑ การพัฒนาโครงสร้างพื้นฐาน เพื่อรองรับการเปลี่ยนแปลงและสนับสนุนด้านเศรษฐกิจการท่องเที่ยวและการลงทุน

ที่	โครงการ	วัตถุประสงค์	เป้าหมาย (ผลผลิตของโครงการ)	งบประมาณและที่มา					ตัวชี้วัด (KPI)	ผลลัพธ์ที่คาดว่าจะได้รับ	หน่วยงานที่ รับผิดชอบ
				ปี ๒๕๖๖ (บาท)	ปี ๒๕๖๗ (บาท)	ปี ๒๕๖๘ (บาท)	ปี ๒๕๖๙ (บาท)	ปี ๒๕๗๐ (บาท)			
๔	โครงการแปลงสาธิตวิถีพอเพียง	เพื่อส่งเสริมให้ประชาชนใช้ ชีวิตตามหลักปรัชญาเศรษฐกิจ พอเพียงโดยการปลูกพืชผัก สวนครัวในบ้าน	ประชาชนเข้าร่วมโครงการ จำนวน ๑๓ หมู่บ้าน	๒๐,๐๐๐	๒๐,๐๐๐	๒๐,๐๐๐	๒๐,๐๐๐	๒๐,๐๐๐	ร้อยละของครัว เรือนที่เข้าร่วม กิจกรรม	ประชาชนมีความเข้าใจใน หลักเศรษฐกิจพอเพียงและ นำไปใช้ในชีวิตประจำวัน	สำนักปลัด

แนวทางการพัฒนาที่ ๒.๒ การอนุรักษ์และส่งเสริมวัฒนธรรม และภูมิปัญญาท้องถิ่น

ที่	โครงการ	วัตถุประสงค์	เป้าหมาย (ผลผลิตของโครงการ)	งบประมาณและที่มา					ตัวชี้วัด (KPI)	ผลลัพธ์ที่คาดว่าจะได้รับ	หน่วยงานที่ รับผิดชอบ
				ปี ๒๕๖๖ (บาท)	ปี ๒๕๖๗ (บาท)	ปี ๒๕๖๘ (บาท)	ปี ๒๕๖๙ (บาท)	ปี ๒๕๗๐ (บาท)			
๑	โครงการส่งเสริมกิจกรรมและประเพณี ท้องถิ่น	เพื่อส่งเสริมกิจกรรมและประเพณี อันดีงามในท้องถิ่น	สนับสนุนงบประมาณในการจัด กิจกรรมและประเพณีในตำบล	๘๐,๐๐๐	๘๐,๐๐๐	๘๐,๐๐๐	๘๐,๐๐๐	๘๐,๐๐๐	ร้อยละของ ปชช.ที่เข้าร่วม กิจกรรม	อนุรักษ์วัฒนธรรมประเพณี อันดีงามของท้องถิ่นให้คงอยู่ ต่อไป	สำนักปลัด
๒	ส่งเสริมประเพณีสงกรานต์คูดอย น้อย	เพื่อสืบสานประเพณีอันดีงามใน ท้องถิ่น	สนับสนุนงบประมาณในการจัด งานสงกรานต์คูดอยน้อย ๑ ครั้ง/ปี	๑๐,๐๐๐	๑๐,๐๐๐	๑๐,๐๐๐	๑๐,๐๐๐	๑๐,๐๐๐	ร้อยละของ ปชช.ที่เข้าร่วม กิจกรรม	อนุรักษ์วัฒนธรรมประเพณี อันดีงามของท้องถิ่นให้คงอยู่ ต่อไป	สำนักปลัด
๓	โครงการส่งเสริมและอนุรักษ์ประเพณี ฮีตสิบสองคองสิบสี่	เพื่อสืบสานประเพณีอันดีงามใน ท้องถิ่น	จัดกิจกรรมอนุรักษ์ประเพณีฮีต สิบสองคองสิบสี่	๘๐,๐๐๐	๘๐,๐๐๐	๕๐,๐๐๐	๕๐,๐๐๐	๕๐,๐๐๐	ร้อยละของ ปชช.ที่เข้าร่วม กิจกรรม	อนุรักษ์วัฒนธรรมประเพณี อันดีงามของท้องถิ่นให้คง อยู่ต่อไป	สำนักปลัด
๔	โครงการส่งเสริมกิจกรรมวันเด็ก แห่งชาติ	เพื่อดำเนินกิจกรรมวันเด็กแห่งชาติ	จัดสรรงบประมาณในการจัดงาน วันเด็กแห่งชาติตำบล ๑ ครั้ง/ปี	๒๒,๕๐๐	๒๒,๕๐๐	๑๘,๘๐๐	๑๘,๘๐๐	๑๘,๘๐๐	ร้อยละของเด็ก ที่เข้าร่วมกิจ กรรม	เพื่อให้เด็กเยาวชนในตำบล ได้ร่วมกิจกรรมวันเด็กแห่งชาติ	สำนักปลัด
๕	โครงการสืบสานประเพณีสงกรานต์	เพื่อสืบสานประเพณีอันดีงามใน ท้องถิ่น	จัดสรรงบประมาณในการดำเนิน งาน	๑๐,๐๐๐	๑๐,๐๐๐	๑๒,๔๕๐	๑๒,๔๕๐	๑๒,๔๕๐	ร้อยละของ ปชช.ที่เข้าร่วม กิจกรรม	อนุรักษ์วัฒนธรรมประเพณี อันดีงามของท้องถิ่นให้คง อยู่ต่อไป	สำนักปลัด

รายละเอียดโครงการพัฒนา

แผนพัฒนาตำบลปี ( พ.ศ. ๒๕๖๖ - ๒๕๗๐)

องค์การบริหารส่วนตำบลจำปาหวาย อำเภอเมืองพะเยา จังหวัดพะเยา

ก.ยุทธศาสตร์จังหวัด ยุทธศาสตร์ที่ ๑ ส่งเสริมการเกษตรปลอดภัย และการค้า การลงทุน เพื่อเพิ่มขีดความสามารถในการแข่งขัน

ข. ยุทธศาสตร์การพัฒนาขององค์กรปกครองส่วนท้องถิ่นในเขตจังหวัด ยุทธศาสตร์ที่ ๑ พัฒนาระบบเศรษฐกิจ

ยุทธศาสตร์ที่ ๑ ยุทธศาสตร์พัฒนาระบบเศรษฐกิจ

แนวทางการพัฒนาที่ ๑.๑ การพัฒนาโครงสร้างพื้นฐาน เพื่อรองรับการเปลี่ยนแปลงและสนับสนุนด้านเศรษฐกิจการท่องเที่ยวและการลงทุน

ที่	โครงการ	วัตถุประสงค์	เป้าหมาย (ผลผลิตของโครงการ)	งบประมาณและที่มา					ตัวชี้วัด (KPI)	ผลลัพธ์ที่คาดว่าจะได้รับ	หน่วยงานที่ รับผิดชอบ
				ปี ๒๕๖๖ (บาท)	ปี ๒๕๖๗ (บาท)	ปี ๒๕๖๘ (บาท)	ปี ๒๕๖๙ (บาท)	ปี ๒๕๗๐ (บาท)			
๖	โครงการอุดหนุนกิจกรรมสภา วัฒนธรรมตำบล	เพื่อส่งเสริมกิจกรรมของสภาวัฒนธรรมอันติงามในท้องถิ่น	จัดสรรงบประมาณในการดำเนินงาน	๑๐,๐๐๐	๑๐,๐๐๐	๑๐,๐๐๐	๑๐,๐๐๐	๑๐,๐๐๐	ร้อยละของ ปชช. ที่เข้าร่วม กิจกรรม	อนุรักษ์วัฒนธรรมประเพณีอัน ติงามของท้องถิ่นให้คงอยู่สืบไป	สำนักปลัด
๗	ส่งเสริมประเพณีสลากกัณฑ์	เพื่อส่งเสริมกิจกรรมของสภาวัฒนธรรมอันติงามในท้องถิ่น	สนับสนุนงบประมาณในการจัดงานประเพณีสลากกัณฑ์ ๑ ครั้ง/ปี	๑๐,๐๐๐	๑๐,๐๐๐	๑๐,๐๐๐	๑๐,๐๐๐	๑๐,๐๐๐	ร้อยละของ ปชช. ที่เข้าร่วม กิจกรรม	อนุรักษ์วัฒนธรรมประเพณีอัน ติงามของท้องถิ่นให้คงอยู่สืบไป	สำนักปลัด
๘	ส่งเสริมประเพณีบวงสรวงพญาเหียวคำ	เพื่อส่งเสริมกิจกรรมของสภาวัฒนธรรมอันติงามในท้องถิ่น	สนับสนุนงบประมาณในการจัดงานบวงสรวงพญาเหียวคำ ๑ ครั้ง/ปี	๑๐,๐๐๐	๑๐,๐๐๐	๑๐,๐๐๐	๑๐,๐๐๐	๑๐,๐๐๐	ร้อยละของ ปชช. ที่เข้าร่วม กิจกรรม	อนุรักษ์วัฒนธรรมประเพณีอัน ติงามของท้องถิ่นให้คงอยู่สืบไป	สำนักปลัด
๙	โครงการส่งเสริมประเพณีวันเข้าพรรษา	เพื่อส่งเสริมประเพณีอันติงามของท้องถิ่น	สนับสนุนงบประมาณในการจัดกิจกรรมวันเข้าพรรษา จำนวน ๑ ครั้ง/ปี	๘,๔๐๐	๘,๔๐๐	๘,๔๐๐	๘,๔๐๐	๘,๔๐๐	ร้อยละของ ปชช. ที่เข้าร่วม กิจกรรม	อนุรักษ์วัฒนธรรมประเพณีอัน ติงามของท้องถิ่นให้คงอยู่สืบไป	สำนักปลัด
๑๐	โครงการอบรมให้ความรู้เกี่ยวกับศาสนพิธีและมารยาทไทยเบื้องต้น	เพื่อส่งเสริมประเพณีอันติงามของท้องถิ่น	สนับสนุนงบประมาณในการจัดกิจกรรม จำนวน ๑ ครั้ง/ปี	๕,๖๑๐	๕,๖๑๐	๕,๖๑๐	๕,๖๑๐	๕,๖๑๐	ร้อยละของ ปชช. ที่เข้าร่วม กิจกรรม	อนุรักษ์วัฒนธรรมประเพณีอัน ติงามของท้องถิ่นให้คงอยู่สืบไป	สำนักปลัด

แนวทางการพัฒนาที่ ๒.๓ การส่งเสริมและสร้างองค์ความรู้ องค์กรชุมชนหรือภาคประชาชนให้มีความเข้มแข็งเพื่อการพัฒนาท้องถิ่น

ที่	โครงการ	วัตถุประสงค์	เป้าหมาย (ผลผลิตของโครงการ)	งบประมาณและที่มา					ตัวชี้วัด (KPI)	ผลลัพธ์ที่คาดว่าจะได้รับ	หน่วยงานที่ รับผิดชอบ
				ปี ๒๕๖๖ (บาท)	ปี ๒๕๖๗ (บาท)	ปี ๒๕๖๘ (บาท)	ปี ๒๕๖๙ (บาท)	ปี ๒๕๗๐ (บาท)			
๑	โครงการพัฒนาศักยภาพในวัน อสม.	เพื่อพัฒนาศักยภาพของผู้นำชุมชนให้มีความรู้ความสามารถในด้านการสาธารณสุขมากยิ่งขึ้น	สนับสนุนงบประมาณในการจัดฝึกอบรมและแลกเปลี่ยนเรียนรู้ จำนวน ๑ ครั้ง/ปี	๑๕,๐๐๐	๑๕,๐๐๐	๑๕,๐๐๐	๑๕,๐๐๐	๑๕,๐๐๐	ร้อยละของ อัตราการเจ็บ ป่วย	- ผู้นำชุมชนได้รับความรู้และ สามารถปฏิบัติงานด้าน สาธารณสุขเพิ่มขึ้น	สาธารณสุข

รายละเอียดโครงการพัฒนา

แผนพัฒนาตำบลปี ( พ.ศ. ๒๕๖๖ - ๒๕๗๐)

องค์การบริหารส่วนตำบลจำปาหวาย อำเภอเมืองพะเยา จังหวัดพะเยา

ก.ยุทธศาสตร์จังหวัด ยุทธศาสตร์ที่ ๑ ส่งเสริมการเกษตรปลอดภัย และการค้า การลงทุน เพื่อเพิ่มขีดความสามารถในการแข่งขัน

ข. ยุทธศาสตร์การพัฒนาขององค์กรปกครองส่วนท้องถิ่นในเขตจังหวัด ยุทธศาสตร์ที่ ๑ พัฒนาระบบเศรษฐกิจ

ยุทธศาสตร์ที่ ๑ ยุทธศาสตร์พัฒนาระบบเศรษฐกิจ

แนวทางการพัฒนาที่ ๑.๑ การพัฒนาโครงสร้างพื้นฐาน เพื่อรองรับการเปลี่ยนแปลงและสนับสนุนด้านเศรษฐกิจการท่องเที่ยวและการลงทุน

ที่	โครงการ	วัตถุประสงค์	เป้าหมาย (ผลผลิตของโครงการ)	งบประมาณและที่มา					ตัวชี้วัด (KPI)	ผลลัพธ์ที่คาดว่าจะได้รับ	หน่วยงานที่ รับผิดชอบ
				ปี ๒๕๖๖ (บาท)	ปี ๒๕๖๗ (บาท)	ปี ๒๕๖๘ (บาท)	ปี ๒๕๖๙ (บาท)	ปี ๒๕๗๐ (บาท)			
๒	โครงการส่งเสริมพัฒนาศักยภาพองค์กรสตรีตำบล(วันสตรีสากล)	เพื่อเพิ่มศักยภาพของกลุ่มสตรีตำบลให้มีความรอบรู้มากยิ่งขึ้น	สนับสนุนการดำเนินกิจกรรมของกลุ่มสตรีตำบล จำนวน ๑ ครั้ง/ปี	๑๕,๐๐๐	๑๕,๐๐๐	๓๐,๐๐๐	๓๐,๐๐๐	๓๐,๐๐๐	ร้อยละของสตรีที่เข้าร่วมกิจกรรม	กลุ่มสตรีได้รับความรู้ความสามารถนำมาพัฒนาหมู่บ้านและชุมชน	สาธารณสุข
๓	โครงการพัฒนาศักยภาพผู้นำองค์กรชุมชน	เพื่อส่งเสริมสุขภาพจิตผู้นำองค์กรชุมชนและการทำงานแบบมีส่วนร่วม	จัดสรรงบประมาณในการดำเนินการ (ผู้นำองค์กรชุมชน ๑๓ หมู่บ้าน)	๒๕,๐๐๐	๒๕,๐๐๐	๒๕,๐๐๐	๒๕,๐๐๐	๒๕,๐๐๐	ร้อยละของผู้นำชุมชนที่เข้าร่วมกิจกรรม	ผู้นำองค์กรชุมชนมีสุขภาพจิตดีสามารถปรับตัวในการทำงานร่วมกันในชุมชนได้อย่างมีความสุข	สาธารณสุข

แนวทางการพัฒนาที่ ๒.๔ ส่งเสริมการศึกษาทุกระดับ เพื่อพัฒนาคนในชุมชนและท้องถิ่น

ที่	โครงการ	วัตถุประสงค์	เป้าหมาย (ผลผลิตของโครงการ)	งบประมาณและที่มา					ตัวชี้วัด (KPI)	ผลลัพธ์ที่คาดว่าจะได้รับ	หน่วยงานที่ รับผิดชอบ
				ปี ๒๕๖๖ (บาท)	ปี ๒๕๖๗ (บาท)	ปี ๒๕๖๘ (บาท)	ปี ๒๕๖๙ (บาท)	ปี ๒๕๗๐ (บาท)			
๑	โครงการอาหารเสริม(นม)	เพื่อให้นักเรียนในพื้นที่ได้รับประทานอาหารเสริม(นม)ครบถ้วน	นักเรียนร.บ้านจำปาหวาย , คาวเรืองและศูนย์พัฒนาเด็กเล็ก จำนวน ๖๐๐ คน	๕๐๐,๐๐๐	๕๐๐,๐๐๐	๕๐๐,๐๐๐	๕๐๐,๐๐๐	๕๐๐,๐๐๐	ร้อยละของนร.ที่ได้รับอาหารเสริม(นม)	- นักเรียน จำนวน ๖๐๐ คน รับประทานอาหารเสริม(นม)ครบทุกคน	สำนักงานปลัด
๒	โครงการอาหารกลางวัน	เพื่อให้นักเรียนได้มีอาหารกลางวันทานครบทุกคน	นักเรียนร.บ้านจำปาหวาย , คาวเรืองและศูนย์พัฒนาเด็กเล็ก จำนวน ๖๐๐ คน	๑,๐๐๐,๐๐๐	๑,๐๐๐,๐๐๐	๑,๐๐๐,๐๐๐	๑,๐๐๐,๐๐๐	๑,๐๐๐,๐๐๐	ร้อยละของนร.ที่ได้รับอาหารกลางวัน	- นักเรียนจำนวน ๖๐๐ คน รับประทานอาหารกลางวันครบทุกคน	สำนักงานปลัด
๓	โครงการจัดหาวัสดุ อุปกรณ์สื่อการเรียนการสอนศูนย์พัฒนาเด็กเล็ก , ศูนย์การเรียนรู้ชุมชน	เพื่อส่งเสริมและสนับสนุนวัสดุอุปกรณ์ในการพัฒนาการเรียนรู้ของเด็กเล็ก และประชาชนทั่วไป	ศูนย์พัฒนาเด็กเล็กในตำบลจำปาหวายและ ศูนย์การเรียนรู้ประจำตำบล	๕๐,๐๐๐	๕๐,๐๐๐	๕๐,๐๐๐	๕๐,๐๐๐	๕๐,๐๐๐	ร้อยละของพัฒนาการเด็ก ทั้ง ๔ ด้าน	- ศพด.และ กศน.มีสื่อการเรียนการสอนที่เพียงพอ	สำนักงานปลัด

รายละเอียดโครงการพัฒนา

แผนพัฒนาตำบลปี ( พ.ศ. ๒๕๖๖ - ๒๕๗๐)

องค์การบริหารส่วนตำบลจำปาหวาย อำเภอเมืองพะเยา จังหวัดพะเยา

ก.ยุทธศาสตร์จังหวัด ยุทธศาสตร์ที่ ๑ ส่งเสริมการเกษตรปลอดภัย และการค้า การลงทุน เพื่อเพิ่มขีดความสามารถในการแข่งขัน

ข. ยุทธศาสตร์การพัฒนาขององค์กรปกครองส่วนท้องถิ่นในเขตจังหวัด ยุทธศาสตร์ที่ ๑ พัฒนาระบบเศรษฐกิจ

ยุทธศาสตร์ที่ ๑ ยุทธศาสตร์พัฒนาระบบเศรษฐกิจ

แนวทางการพัฒนาที่ ๑.๑ การพัฒนาโครงสร้างพื้นฐาน เพื่อรองรับการเปลี่ยนแปลงและสนับสนุนด้านเศรษฐกิจการท่องเที่ยวและการลงทุน

ที่	โครงการ	วัตถุประสงค์	เป้าหมาย (ผลผลิตของโครงการ)	งบประมาณและที่มา					ตัวชี้วัด (KPI)	ผลลัพธ์ที่คาดว่าจะได้รับ	หน่วยงานที่รับผิดชอบ
				ปี ๒๕๖๖ (บาท)	ปี ๒๕๖๗ (บาท)	ปี ๒๕๖๘ (บาท)	ปี ๒๕๖๙ (บาท)	ปี ๒๕๗๐ (บาท)			
๔	โครงการส่งเสริมพัฒนาการเด็ก	เพื่อให้เด็กเกิดความภาคภูมิใจต่อตนเองและสถานศึกษา , สร้างความสัมพันธ์อันดีระหว่างครู ผู้ปกครองและชุมชน	จัดสรรงบประมาณในการดำเนินการ	๒๐,๐๐๐	๒๐,๐๐๐	๒๐,๐๐๐	๒๐,๐๐๐	๒๐,๐๐๐	ร้อยละของพัฒนาการด้านสังคม	เด็กมีความภาคภูมิใจในตนเอง สถานศึกษา ผู้ปกครองมี ร่วมกับกิจกรรม	สำนักปลัด
๕	โครงการแหล่งเรียนรู้นอกห้องเรียน	เพื่อให้เด็กได้รับประสบการณ์จากการออกไปเรียนรู้ที่นอกห้องเรียน ได้เรียนรู้ที่เรียนที่หลากหลาย	จัดสรรงบประมาณในการดำเนินการ (เด็กเล็ก จำนวน ๑๕๐ คน)	๕,๐๐๐	๕,๐๐๐	๕,๐๐๐	๕,๐๐๐	๕,๐๐๐	ร้อยละของพัฒนาการด้านสังคม	เด็กได้รับประสบการณ์จาก เรียนรู้ที่นอกห้องเรียนที่หลากหลาย (ศพด.)	สำนักปลัด
๖	โครงการส่งเสริมคุณธรรมจริยธรรม	เพื่อเป็นการปลูกฝังคุณลักษณะที่ดีให้กับเด็ก และสร้างจิตสำนึกที่ดีภายใต้คำสอนของพระพุทธศาสนา	จัดสรรงบประมาณในการดำเนินการ (เด็กเล็ก จำนวน ๑๕๐ คน)	๕,๐๐๐	๕,๐๐๐	๕,๐๐๐	๕,๐๐๐	๕,๐๐๐	ร้อยละของพัฒนาการด้านสังคม	เด็กเกิดจิตสำนึกที่ดีในการปฏิบัติตนต่อครอบครัวและผู้อื่น (ศพด.)	สำนักปลัด
๗	โครงการพัฒนาศูนย์เรียนรู้ผู้สูงอายุ	เพื่อให้เยาวชนประชาชนมีแหล่งเรียนรู้และศึกษาในตำบลเพิ่มขึ้น	จัดสรรงบประมาณในการดำเนินการ	๒๐,๐๐๐	๒๐,๐๐๐	๒๐,๐๐๐	๒๐,๐๐๐	๒๐,๐๐๐	ร้อยละของประชาชนที่มาใช้บริการ	เยาวชน/ประชาชนมีแหล่งเรียนรู้เพิ่มขึ้น สาธารณสุข	สาธารณสุข
๘	โครงการกีฬาสี่ล้อฟันรัน	เพื่อส่งเสริมพัฒนาการทางด้านร่างกาย อารมณ์จิตใจ สังคมและสติปัญญา โดยการเรียนรู้ด้วยประสบการณ์ตรง	จัดกิจกรรมกีฬาสำหรับเด็กและผู้ปกครองศูนย์พัฒนาเด็กเล็กตำบล	๑๕,๐๐๐	๑๕,๐๐๐	๑๕,๐๐๐	๑๕,๐๐๐	๑๕,๐๐๐	ร้อยละของพัฒนาการด้านสังคม	เด็กมีพัฒนาการด้านร่างกาย อารมณ์จิตใจ สังคมและสติปัญญา โดยการเรียนรู้ด้วยประสบการณ์ตรง	สำนักปลัด
๙	โครงการเกษตรเพื่ออาหารกลางวันในโรงเรียน	เพื่อให้เด็กนักเรียนมีโภชนาการที่ดีสุขภาพแข็งแรง มีความรู้และทักษะทั้งด้านวิชาการและการพัฒนาอาชีพตามหลักปรัชญาเศรษฐกิจพอเพียง	สนับสนุนงบประมาณในการดำเนินการ	๒๐,๐๐๐					ร้อยละของนักเรียนที่เข้าร่วมกิจกรรม	เด็กนักเรียนได้รับสารอาหารที่ เป็นประโยชน์ต่อร่างกายและมี ทักษะและความรู้การพัฒนาอาชีพ ตามหลักเศรษฐกิจพอเพียง	สำนักปลัด

รายละเอียดโครงการพัฒนา

แผนพัฒนาตำบลปี ( พ.ศ. ๒๕๖๖ - ๒๕๗๐)

องค์การบริหารส่วนตำบลจำปาหวาย อำเภอเมืองพะเยา จังหวัดพะเยา

ก.ยุทธศาสตร์จังหวัด ยุทธศาสตร์ที่ ๑ ส่งเสริมการเกษตรปลอดภัย และการค้า การลงทุน เพื่อเพิ่มขีดความสามารถในการแข่งขัน

ข. ยุทธศาสตร์การพัฒนาขององค์กรปกครองส่วนท้องถิ่นในเขตจังหวัด ยุทธศาสตร์ที่ ๑ พัฒนาระบบเศรษฐกิจ

ยุทธศาสตร์ที่ ๑ ยุทธศาสตร์พัฒนาระบบเศรษฐกิจ

แนวทางการพัฒนาที่ ๑.๑ การพัฒนาโครงสร้างพื้นฐาน เพื่อรองรับการเปลี่ยนแปลงและสนับสนุนด้านเศรษฐกิจการท่องเที่ยวและการลงทุน

ที่	โครงการ	วัตถุประสงค์	เป้าหมาย (ผลผลิตของโครงการ)	งบประมาณและที่มา					ตัวชี้วัด (KPI)	ผลลัพธ์ที่คาดว่าจะได้รับ	หน่วยงานที่ รับผิดชอบ
				ปี ๒๕๖๖ (บาท)	ปี ๒๕๖๗ (บาท)	ปี ๒๕๖๘ (บาท)	ปี ๒๕๖๙ (บาท)	ปี ๒๕๗๐ (บาท)			
๑๑	โครงการเปิดบ้านวิชาการ	เพื่อให้เด็กและผู้ปกครองได้ร่วมกันส่งเสริมคุณลักษณะที่ดีแก่เด็ก เช่น การอ่าน การคิด และทักษะการจัดการหาหนังสือและสื่อการเรียนต่าง ๆ	เด็กนักเรียนและผู้ปกครอง จำนวน ๑๕๐ คน	๕,๐๐๐	๕,๐๐๐	๕,๖๘๐	๕,๖๘๐	๕,๖๘๐	ร้อยละของพัฒนาการเด็ก ทั้ง ๔ ด้าน	เด็กและผู้ปกครองมีส่วนร่วมในการส่งเสริมและพัฒนาที่ดีของเด็ก	สำนักปลัด
๑๒	โครงการอบรมให้ความรู้ด้านไอซีที	เพื่อส่งเสริมให้ความรู้ด้านไอซีทีแก่ประชาชน เยาวชน ในตำบล	อบรมให้ความรู้ด้านไอซีที ผู้เข้าร่วมอบรม จำนวน ๑๐๐ คน	๒๐,๐๐๐	๒๐,๐๐๐	๒๐,๐๐๐	๒๐,๐๐๐	๒๐,๐๐๐	ร้อยละของ ผู้เข้าร่วมอบรม	ประชาชนเยาวชนสามารถนำความรู้ที่ได้รับมาปรับใช้ในชีวิตประจำวัน	สำนักปลัด
๑๓	โครงการสนับสนุนสถานศึกษาค่านิ่งสือเรียน อายุ ๓-๕ ปี	เพื่อส่งเสริมการจัดการศึกษาแก่เด็กก่อนวัยเรียน และแบ่งเบาภาระผู้ปกครอง	สนับสนุนงบประมาณในการดำเนินการ	๑๐,๐๐๐	๑๐,๐๐๐	๑๐,๐๐๐	๑๐,๐๐๐	๑๐,๐๐๐	ร้อยละของพัฒนาการเด็ก ทั้ง ๔ ด้าน	เด็กนักเรียนมีหนังสือประกอบเรียนรู้อย่างเหมาะสม	สำนักปลัด
๑๔	โครงการสนับสนุนสถานศึกษาค่าอุปกรณ์การเรียน	เพื่อส่งเสริมการจัดการศึกษาแก่เด็กก่อนวัยเรียน และแบ่งเบาภาระผู้ปกครอง	สนับสนุนงบประมาณในการดำเนินการ	๑๐,๐๐๐	๑๐,๐๐๐	๑๐,๐๐๐	๑๐,๐๐๐	๑๐,๐๐๐	ร้อยละของพัฒนาการเด็ก ทั้ง ๔ ด้าน	เด็กนักเรียนมีอุปกรณ์ประกอบเรียนรู้อย่างเหมาะสม	สำนักปลัด
๑๕	โครงการสนับสนุนสถานศึกษาเครื่องแบบนักเรียน	เพื่อส่งเสริมการจัดการศึกษาแก่เด็กก่อนวัยเรียน และแบ่งเบาภาระผู้ปกครอง	สนับสนุนงบประมาณในการดำเนินการ	๑๐,๐๐๐	๑๐,๐๐๐	๑๐,๐๐๐	๑๐,๐๐๐	๑๐,๐๐๐	ร้อยละของพัฒนาการเด็ก ทั้ง ๔ ด้าน	เด็กนักเรียนมีเครื่องแบบนักเรียนที่เหมาะสม	สำนักปลัด
๑๖	โครงการสนับสนุนสถานศึกษาค่ากิจกรรมพัฒนาคุณภาพผู้เรียน	เพื่อส่งเสริมการจัดการศึกษาแก่เด็กก่อนวัยเรียน	สนับสนุนงบประมาณในการดำเนินการ	๒๐,๐๐๐	๒๐,๐๐๐	๒๐,๐๐๐	๒๐,๐๐๐	๒๐,๐๐๐	ร้อยละของพัฒนาการเด็ก ทั้ง ๔ ด้าน	เด็กนักเรียนมีความรู้พื้นฐานที่เป็นต่อการดำรงชีวิตประจำวัน	สำนักปลัด

รายละเอียดโครงการพัฒนา

แผนพัฒนาตำบลปี ( พ.ศ. ๒๕๖๖ - ๒๕๗๐)

องค์การบริหารส่วนตำบลจำปาหวาย อำเภอเมืองพะเยา จังหวัดพะเยา

ก.ยุทธศาสตร์จังหวัด ยุทธศาสตร์ที่ ๑ ส่งเสริมการเกษตรปลอดภัย และการค้า การลงทุน เพื่อเพิ่มขีดความสามารถในการแข่งขัน

ข. ยุทธศาสตร์การพัฒนาขององค์กรปกครองส่วนท้องถิ่นในเขตจังหวัด ยุทธศาสตร์ที่ ๑ พัฒนาระบบเศรษฐกิจ

ยุทธศาสตร์ที่ ๑ ยุทธศาสตร์พัฒนาระบบเศรษฐกิจ

แนวทางการพัฒนาที่ ๑.๑ การพัฒนาโครงสร้างพื้นฐาน เพื่อรองรับการเปลี่ยนแปลงและสนับสนุนด้านเศรษฐกิจการท่องเที่ยวและการลงทุน

ที่	โครงการ	วัตถุประสงค์	เป้าหมาย (ผลผลิตของโครงการ)	งบประมาณและที่มา					ตัวชี้วัด (KPI)	ผลลัพธ์ที่คาดว่าจะได้รับ	หน่วยงานที่ รับผิดชอบ
				ปี ๒๕๖๖ (บาท)	ปี ๒๕๖๗ (บาท)	ปี ๒๕๖๘ (บาท)	ปี ๒๕๖๙ (บาท)	ปี ๒๕๗๐ (บาท)			
๑๗	โครงการหนุนเสริมเรียนรู้สู่โลกกว้าง	เพื่อให้เด็กได้รับประสบการณ์จากการออกไปเรียนรู้นอกห้องเรียน ได้เรียนรู้ที่เรียนที่หลากหลาย	จัดสรรงบประมาณในการดำเนินการ (เด็กเล็ก จำนวน ๕๐ คน)	๔,๗๔๐	๔,๗๔๐	๔,๗๔๐	๔,๗๔๐	๔,๗๔๐	ร้อยละของ พัฒนาการด้าน สังคม	เด็กได้รับประสบการณ์จาก เรียนรู้ที่เรียนที่หลากหลาย หลาย	สำนักปลัด (ศพด.)
๑๘	โครงการส่งเสริมภูมิปัญญาท้องถิ่นสำหรับเด็กปฐมวัย	เพื่อให้เด็กมีความห่วงใยและเห็นคุณค่าของภูมิปัญญาท้องถิ่น	จัดสรรงบประมาณในการดำเนินการ (เด็กเล็ก จำนวน ๕๐ คน)	๓,๒๔๐	๓,๒๔๐	๓,๒๔๐	๓,๒๔๐	๓,๒๔๐	ร้อยละของ พัฒนาการด้าน สังคม	ใ ของภูมิปัญญาท้องถิ่น	สำนักปลัด (ศพด.)

แนวทางการพัฒนาที่ ๒.๕ การส่งเสริมและพัฒนาคุณภาพชีวิตของประชาชน

ที่	โครงการ	วัตถุประสงค์	เป้าหมาย (ผลผลิตของโครงการ)	งบประมาณและที่มา					ตัวชี้วัด (KPI)	ผลลัพธ์ที่คาดว่าจะได้รับ	หน่วยงานที่ รับผิดชอบ
				ปี ๒๕๖๖ (บาท)	ปี ๒๕๖๗ (บาท)	ปี ๒๕๖๘ (บาท)	ปี ๒๕๖๙ (บาท)	ปี ๒๕๗๐ (บาท)			
๑	โครงการสงเคราะห์ผู้ด้อยโอกาสผู้สูงอายุ ผู้พิการและผู้ติดเชืเอชไอวี	เพื่อช่วยเหลือผู้ด้อยโอกาสผู้สูงอายุ อายุและผู้ติดเชืเอชไอวีในพื้นที่ตำบลจำปาหวาย	จัดสรรงบประมาณเบี้ยยังชีพผู้ยากไร้ ผู้พิการ และผู้ติดเชืเอชไอวี จำนวน ๑๓ หมู่บ้าน	๕,๐๐๐,๐๐๐	๕,๐๐๐,๐๐๐	๕,๐๐๐,๐๐๐	๕,๐๐๐,๐๐๐	๕,๐๐๐,๐๐๐	ร้อยละของผู้ ที่ได้รับความ ช่วยเหลือ	ผู้ยากไร้ ผู้สูงอายุ ผู้พิการและ ผู้ติดเชืเอชไอวีได้รับความช่วย เหลือด้านสวัสดิการ	สำนักปลัด
๒	โครงการส่งเสริมสุขภาพผู้สูงอายุตำบลจำปาหวาย	เพื่อแลกเปลี่ยนเรียนรู้การดำเนินงานเกี่ยวกับพัฒนาสุขภาพศูนย์การเรียนรู้ผู้สูงอายุ	สนับสนุนงบประมาณในการจัดกิจกรรมของกลุ่มผู้สูงอายุ จำนวน ๑ ครั้ง/ปี	๑๘,๑๖๐	๑๘,๑๖๐	๑๘,๑๖๐	๑๘,๑๖๐	๑๘,๑๖๐	ร้อยละของผู้ สูงอายุสุขภาพ ดี	ผู้สูงอายุในตำบลทั้ง ๑๓ หมู่ ได้เข้าร่วมกิจกรรม	สำนักปลัด
๓	โครงการอบรมเตรียมความพร้อมก่อนเข้าสู่วัยผู้สูงอายุ	เพื่อส่งเสริมให้ประชาชนผู้มีอายุ ๕๕+ มีความเข้าใจในเรื่องการเตรียมความพร้อมเข้าสู่วัยผู้สูงอายุอย่างมีคุณภาพ	สนับสนุนงบประมาณในการดำเนินงาน จำนวน ๑ ครั้ง/ปี	๙,๕๖๐	๙,๕๖๐	๙,๕๖๐	๙,๕๖๐	๙,๕๖๐	ร้อยละของ ประชาชนที่ ร่วมกิจกรรม	ผู้สูงอายุในตำบลทั้ง ๑๓ หมู่ ได้เข้าร่วมกิจกรรม	หมู่บ้าน

รายละเอียดโครงการพัฒนา

แผนพัฒนาตำบลปี ( พ.ศ. ๒๕๖๖ - ๒๕๗๐)

องค์การบริหารส่วนตำบลจำปาหวาย อำเภอเมืองพะเยา จังหวัดพะเยา

ก.ยุทธศาสตร์จังหวัด ยุทธศาสตร์ที่ ๑ ส่งเสริมการเกษตรปลอดภัย และการค้า การลงทุน เพื่อเพิ่มขีดความสามารถในการแข่งขัน

ข. ยุทธศาสตร์การพัฒนาขององค์กรปกครองส่วนท้องถิ่นในเขตจังหวัด ยุทธศาสตร์ที่ ๑ พัฒนาระบบเศรษฐกิจ

ยุทธศาสตร์ที่ ๑ ยุทธศาสตร์พัฒนาระบบเศรษฐกิจ

แนวทางการพัฒนาที่ ๑.๑ การพัฒนาโครงสร้างพื้นฐาน เพื่อรองรับการเปลี่ยนแปลงและสนับสนุนด้านเศรษฐกิจการท่องเที่ยวและการลงทุน

ที่	โครงการ	วัตถุประสงค์	เป้าหมาย (ผลผลิตของโครงการ)	งบประมาณและที่มา					ตัวชี้วัด (KPI)	ผลลัพธ์ที่คาดว่าจะได้รับ	หน่วยงานที่ รับผิดชอบ
				ปี ๒๕๖๖ (บาท)	ปี ๒๕๖๗ (บาท)	ปี ๒๕๖๘ (บาท)	ปี ๒๕๖๙ (บาท)	ปี ๒๕๗๐ (บาท)			
๔	โครงการเยาวชนวัยใสใจเอื้อ	เพื่อส่งเสริมความรู้และทักษะในการป้องกันโรคเอดส์และความเข้าใจเรื่องเพศแก่เยาวชน	จัดสรรงบประมาณในการดำเนิน แกนนำเยาวชน จำนวน ๕๒ คน	๑๕,๐๐๐	๑๕,๐๐๐	๑๕,๐๐๐	๑๕,๐๐๐	๑๕,๐๐๐	ร้อยละของ การแพร่ระบาดของโรค ของโรค และปัญหาด้านเพศ	เยาวชนมีความรู้และทักษะ สามารถสื่อสารได้อย่างถูกต้อง เหมาะสมและปลอดภัยจากเอดส์	สาธารณสุข
๕	โครงการอบรมให้ความรู้เกี่ยวกับโรคติดต่อ	เพื่อส่งเสริมให้ความรู้แก่ประชาชนในการป้องกันโรคติดต่อ ลดอัตราการเจ็บป่วยด้วยโรคติดต่อและโรคอื่นๆ	จัดสรรงบประมาณในการฝึกอบรม	๒๐,๐๐๐	๒๐,๐๐๐	๒๐,๐๐๐	๒๐,๐๐๐	๒๐,๐๐๐	ร้อยละของ อัตราการเจ็บ ป่วย	ประชาชนได้รับความรู้จาก แกนนำอย่างเข้าใจและสามารถ ดูแลสุขภาพได้	สาธารณสุข
๖	โครงการมทรมกีฬาพื้นบ้านตำบล	เพื่อให้เกิดความสามัคคีและสนับสนุนให้ใช้เวลาว่างให้เกิดประโยชน์	จัดการแข่งขันกีฬาพื้นบ้าน (กีฬาประชาชน) ๑ ครั้ง / ปี	๑๐๐,๐๐๐	๑๐๐,๐๐๐	๑๐๐,๐๐๐	๑๐๐,๐๐๐	๑๐๐,๐๐๐	ร้อยละของ ปชช.ที่ร่วมกิจกรรม	- ประชาชนได้ใช้เวลาว่างให้ เกิดประโยชน์และเกิดความสามัคคี	สำนักปลัด
๗	โครงการสมทบการพัฒนาระบบสาธารณสุขมูลฐาน	เพื่อพัฒนาศักยภาพของ อสม.ให้มีความรู้ความสามารถในการสาธารณสุขมากยิ่งขึ้น	สนับสนุนงบประมาณในการ ดำเนินการ	๑๙๕,๐๐๐	๑๙๕,๐๐๐	๑๙๕,๐๐๐	๑๙๕,๐๐๐	๑๙๕,๐๐๐	ร้อยละของ อัตราการเจ็บ ป่วย	- อสม.สามารถปฏิบัติงานด้าน สาธารณสุขเพิ่มขึ้น	สาธารณสุข
๘	โครงการควบคุมและป้องกันโรคไข้เลือดออก	เพื่อเป็นการป้องกัน การแพร่ระบาดของแหล่งเพาะพันธุ์ลูกน้ำยุงลาย	จัดซื้อสารกำจัดลูกน้ำยุงลายและสารเคมี พ่นหมอกควันเพื่อป้องกันการแพร่ระบาด จำนวน ๑๓ หมู่บ้าน	๕๐,๐๐๐	๕๐,๐๐๐	๕๐,๐๐๐	๕๐,๐๐๐	๕๐,๐๐๐	ร้อยละการ แพร่ระบาดของโรค	สามารถควบคุมป้องกันโรคไข้ เลือดออกและการแพร่พันธุ์ของ ลูกน้ำยุงลายในพื้นที่ตำบล	สาธารณสุข
๙	โครงการส่งเสริมการออกกำลังกาย	เพื่อให้เยาวชน ประชาชน ใช้เวลาว่างให้เกิดประโยชน์และห่างไกลยาเสพติด	จัดซื้ออุปกรณ์กีฬา	๕๐,๐๐๐	๕๐,๐๐๐	๕๐,๐๐๐	๕๐,๐๐๐	๕๐,๐๐๐	ร้อยละของ ปชช.ที่ร่วมกิจกรรม	- ประชาชนได้ใช้เวลาว่างให้ เกิดประโยชน์และเกิดความ สามัคคี	สำนักปลัด
๑๐	โครงการตรวจสอบคุณภาพน้ำ	เพื่อตรวจสอบคุณภาพน้ำสำหรับใช้ในการอุปโภคบริโภคตามมาตรฐาน	- จัดสรรงบประมาณในการดำเนินการ จำนวน ๓ ครั้ง/ปี	๕,๐๐๐	๕,๐๐๐	๕,๐๐๐	๕,๐๐๐	๕,๐๐๐	ร้อยละของน้ำ ที่ผ่านมาตรฐาน	- ประชาชนได้ใช้น้ำที่เหมาะสม สำหรับอุปโภคบริโภค	สาธารณสุข

รายละเอียดโครงการพัฒนา

แผนพัฒนาตำบลปี ( พ.ศ. ๒๕๖๖ - ๒๕๗๐)

องค์การบริหารส่วนตำบลจำปาหวาย อำเภอเมืองพะเยา จังหวัดพะเยา

ก.ยุทธศาสตร์จังหวัด ยุทธศาสตร์ที่ ๑ ส่งเสริมการเกษตรปลอดภัย และการค้า การลงทุน เพื่อเพิ่มขีดความสามารถในการแข่งขัน

ข. ยุทธศาสตร์การพัฒนาขององค์กรปกครองส่วนท้องถิ่นในเขตจังหวัด ยุทธศาสตร์ที่ ๑ พัฒนาระบบเศรษฐกิจ

ยุทธศาสตร์ที่ ๑ ยุทธศาสตร์พัฒนาระบบเศรษฐกิจ

แนวทางการพัฒนาที่ ๑.๑ การพัฒนาโครงสร้างพื้นฐาน เพื่อรองรับการเปลี่ยนแปลงและสนับสนุนด้านเศรษฐกิจการท่องเที่ยวและการลงทุน

ที่	โครงการ	วัตถุประสงค์	เป้าหมาย (ผลผลิตของโครงการ)	งบประมาณและที่มา					ตัวชี้วัด (KPI)	ผลลัพธ์ที่คาดว่าจะได้รับ	หน่วยงานที่ รับผิดชอบ
				ปี ๒๕๖๖ (บาท)	ปี ๒๕๖๗ (บาท)	ปี ๒๕๖๘ (บาท)	ปี ๒๕๖๙ (บาท)	ปี ๒๕๗๐ (บาท)			
๑๑	โครงการช่วยเหลือผู้ยากไร้	เพื่อช่วยเหลือประชาชนผู้ยากไร้ในตำบลที่ประสบปัญหาด้านที่อยู่อาศัย	จัดสรรงบประมาณในปรับปรุง/ซ่อมแซมบ้านผู้ยากไร้	๑๐๐,๐๐๐	๑๐๐,๐๐๐	๑๐๐,๐๐๐	๑๐๐,๐๐๐	๑๐๐,๐๐๐	ร้อยละของจำนวนผู้ยากไร้ที่ได้รับการช่วยเหลือ	ผู้ยากไร้ได้รับการช่วยเหลือปรับปรุงและซ่อมแซมบ้านที่อยู่อาศัย	
๑๒	โครงการส่งเสริมอาชีพคนพิการ	เพื่อส่งเสริมอาชีพสำหรับคนพิการในตำบลให้สามารถมีรายได้ช่วยเหลือตนเองได้	สนับสนุนงบประมาณในการดำเนินงาน	๕๐,๐๐๐	๕๐,๐๐๐	๕๐,๐๐๐	๕๐,๐๐๐	๕๐,๐๐๐	ร้อยละของผู้พิการที่มีอาชีพ	ผู้พิการได้รับการส่งเสริมอาชีพ สำนักปลัด มีรายได้	
๑๓	โครงการพัฒนาศักยภาพคนพิการและผู้ดูแลคนพิการ	เพื่อพัฒนาศักยภาพคนพิการ และผู้ดูแลคนพิการให้สามารถช่วยเหลือและดูแลคนพิการได้อย่างมีประสิทธิภาพ	สนับสนุนงบประมาณในการดำเนินงาน	๒๐,๐๐๐	๒๐,๐๐๐	๒๐,๐๐๐	๒๐,๐๐๐	๒๐,๐๐๐	ร้อยละของผู้พิการและผู้ดูแลคนพิการที่มีศักยภาพในการช่วยเหลือและดูแลตนเองได้	ผู้พิการและผู้ดูแลคนพิการมีศักยภาพในการช่วยเหลือและดูแลได้อย่างมีประสิทธิภาพ	
๑๔	โครงการพัฒนาคุณภาพชีวิตของผู้ด้อยโอกาส ผู้พิการ ผู้สูงอายุ สตรีและเด็ก	เพื่อพัฒนาคุณภาพชีวิตของผู้ด้อยโอกาส ผู้พิการ ผู้สูงอายุ สตรีและเด็กในตำบลให้มีคุณภาพชีวิตที่ดี	สนับสนุนงบประมาณในการดำเนินการ	๒๐,๐๐๐	๒๐,๐๐๐	๒๐,๐๐๐	๒๐,๐๐๐	๒๐,๐๐๐	ร้อยละของผู้ด้อยโอกาส ผู้พิการ ผู้สูงอายุ สตรีและเด็กที่มีคุณภาพชีวิตที่ดีขึ้น	ผู้ด้อยโอกาส ผู้พิการ ผู้สูงอายุ สตรีและเด็กที่ประสบปัญหา มีคุณภาพชีวิตที่ดีขึ้น	
๑๕	โครงการอบรมให้ความรู้เรื่องเอดส์และเพศศึกษา	เพื่อส่งเสริมความรู้และทักษะในการป้องกันโรคเอดส์และความเข้าใจเรื่องเพศแก่เยาวชน	จัดสรรงบประมาณในการดำเนินแกนนำเยาวชน จำนวน ๕๒ คน	๑๕,๐๐๐	๑๕,๐๐๐	๑๕,๐๐๐	๑๕,๐๐๐	๑๕,๐๐๐	ร้อยละของการแพร่ระบาดของโรค	เยาวชนมีความรู้และทักษะ สามารถสื่อสารได้อย่างถูกต้องเหมาะสมและปลอดภัยจากเอดส์และปัญหาด้านเพศ	สาธารณสุข

รายละเอียดโครงการพัฒนา

แผนพัฒนาตำบลปี ( พ.ศ. ๒๕๖๖ - ๒๕๗๐)

องค์การบริหารส่วนตำบลจำปาหวาย อำเภอเมืองพะเยา จังหวัดพะเยา

ก.ยุทธศาสตร์จังหวัด ยุทธศาสตร์ที่ ๑ ส่งเสริมการเกษตรปลอดภัย และการค้า การลงทุน เพื่อเพิ่มขีดความสามารถในการแข่งขัน

ข. ยุทธศาสตร์การพัฒนาขององค์กรปกครองส่วนท้องถิ่นในเขตจังหวัด ยุทธศาสตร์ที่ ๑ พัฒนาระบบเศรษฐกิจ

ยุทธศาสตร์ที่ ๑ ยุทธศาสตร์พัฒนาระบบเศรษฐกิจ

แนวทางการพัฒนาที่ ๑.๑ การพัฒนาโครงสร้างพื้นฐาน เพื่อรองรับการเปลี่ยนแปลงและสนับสนุนด้านเศรษฐกิจการท่องเที่ยวและการลงทุน

ที่	โครงการ	วัตถุประสงค์	เป้าหมาย (ผลผลิตของโครงการ)	งบประมาณและที่มา					ตัวชี้วัด (KPI)	ผลลัพธ์ที่คาดว่าจะได้รับ	หน่วยงานที่รับผิดชอบ
				ปี ๒๕๖๖ (บาท)	ปี ๒๕๖๗ (บาท)	ปี ๒๕๖๘ (บาท)	ปี ๒๕๖๙ (บาท)	ปี ๒๕๗๐ (บาท)			
๑๖	โครงการสายใยครอบครัวชุมชน	เพื่อเสริมสร้างความเข้าใจของคนในครอบครัวให้เป็นครอบครัวที่อบอุ่นและเข้มแข็ง	จัดสรรงบประมาณในการดำเนินครอบครัว จำนวน ๖๕ ครัวเรือน	๘,๙๐๐	๘,๙๐๐	๘,๙๐๐	๘,๙๐๐	๘๘,๐๐๐	ร้อยละของ ปชช.ที่ร่วมกิจกรรม	สถาบันครอบครัวมีความเข้มแข็ง	สำนักปลัด
๑๗	โครงการจัดซื้อเครื่องออกกำลังกายกลางแจ้ง	เพื่อส่งเสริมการออกกำลังกายแก่ประชาชนในตำบล	จัดซื้อเครื่องออกกำลังกายกลางแจ้ง	๓๐๐,๐๐๐					ร้อยละของ อัตราการเจ็บป่วย	ประชาชนมีสถานที่ในการออกกำลังกายในพื้นที่มากขึ้น	สาธารณสุข
๑๘	โครงการสัตรีปลอดภัยคนปลอดภัยจากโรคพิษสุนัขบ้า ตามปณิธาน ศจ.ดร.สมเด็จพระเจ้าลูกเธอเจ้าฟ้าจุฬาภรณวลัยลักษณ์ อัครราชกุมารี	เพื่อควบคุมและป้องกันการระบาดของโรคพิษสุนัขบ้าในตำบล	ป้องกันการแพร่ระบาดของโรคพิษสุนัขบ้า จำนวน หม่า แมว จำนวน ๒,๐๐๐ ตัว	๓๐,๐๐๐	๓๐,๐๐๐	๓๐,๐๐๐	๓๐,๐๐๐	๓๐,๐๐๐	ร้อยละของ อัตราการแพร่ระบาดของโรค	ป้องกันการแพร่ระบาดของโรคพิษสุนัขบ้าในตำบล	สาธารณสุข
๑๙	โครงการจัดทำป้ายถนน-ซอยในหมู่บ้าน	เพื่อจัดระเบียบชุมชนให้เป็นสัดส่วนชัดเจน	จัดทำป้ายถนน-ซอยในหมู่บ้าน หมู่ ๑-๑๓	๑๐๐,๐๐๐					ร้อยละของ หมู่บ้านในตำบล	ชุมชนมีความเป็นระเบียบเรียบร้อย	สาธารณสุข
๒๐	โครงการสืบสานพระราชปณิธานสมเด็จพระเจ้าลูกเธอเจ้าฟ้าจุฬาภรณวลัยลักษณ์ อัครราชกุมารี	เพื่อป้องกันการเกิดโรคมะเร็งเต้านมสำหรับสตรีในหมู่บ้าน	จัดสรรงบประมาณในการดำเนินการ จำนวน ๑ ครั้ง/ปี	๖,๖๖๐	๖,๖๖๐	๖,๖๖๐	๖,๖๖๐	๖,๖๖๐	ร้อยละของ อัตราการเกิดโรค	ป้องกันการแพร่ระบาดของโรคมะเร็งเต้านมของสตรีในหมู่บ้าน	สาธารณสุข
๒๑	โครงการควบคุมโรคขาดสารไอโอดีนของสมเด็จพระเทพรัตนราชสุดาฯ สยามบรมราชกุมารี หมู่ ๖	เพื่อควบคุมและป้องกันการเกิดโรคขาดสารไอโอดีนในหมู่บ้าน	จัดสรรงบประมาณในการดำเนินการ จำนวน ๑ ครั้ง/ปี	๖,๖๖๐	๖,๖๖๐	๖,๖๖๐	๖,๖๖๐	๖,๖๖๐	ร้อยละของ อัตราการเกิดโรค	ป้องกันการเกิดโรคขาดสารไอโอดีนของประชาชนในหมู่บ้าน	สาธารณสุข
๒๒	โครงการรณรงค์และแก้ไขปัญหายาเสพติด To be number one หมู่ ๖	เพื่อป้องกันและแก้ไขปัญหายาเสพติดในหมู่บ้าน	จัดสรรงบประมาณในการดำเนินการ จำนวน ๑ ครั้ง/ปี	๖,๖๘๐	๖,๙๐๐	๖,๙๐๐	๖,๙๐๐	๖,๙๐๐	ร้อยละของ อัตราการแพร่ระบาดของโรค	ป้องกันการแพร่ระบาดของโรทยาเสพติดในหมู่บ้าน	สาธารณสุข

รายละเอียดโครงการพัฒนา

แผนพัฒนาตำบลปี ( พ.ศ. ๒๕๖๖ - ๒๕๗๐)

องค์การบริหารส่วนตำบลจำปาหวาย อำเภอเมืองพะเยา จังหวัดพะเยา

ก.ยุทธศาสตร์จังหวัด ยุทธศาสตร์ที่ ๑ ส่งเสริมการเกษตรปลอดภัย และการค้า การลงทุน เพื่อเพิ่มขีดความสามารถในการแข่งขัน

ข. ยุทธศาสตร์การพัฒนาขององค์กรปกครองส่วนท้องถิ่นในเขตจังหวัด ยุทธศาสตร์ที่ ๑ พัฒนาระบบเศรษฐกิจ

ยุทธศาสตร์ที่ ๑ ยุทธศาสตร์พัฒนาระบบเศรษฐกิจ

แนวทางการพัฒนาที่ ๑.๑ การพัฒนาโครงสร้างพื้นฐาน เพื่อรองรับการเปลี่ยนแปลงและสนับสนุนด้านเศรษฐกิจการท่องเที่ยวและการลงทุน

ที่	โครงการ	วัตถุประสงค์	เป้าหมาย (ผลผลิตของโครงการ)	งบประมาณและที่มา					ตัวชี้วัด (KPI)	ผลลัพธ์ที่คาดว่าจะได้รับ	หน่วยงานที่ รับผิดชอบ
				ปี ๒๕๖๖ (บาท)	ปี ๒๕๖๗ (บาท)	ปี ๒๕๖๘ (บาท)	ปี ๒๕๖๙ (บาท)	ปี ๒๕๗๐ (บาท)			
๒๓	โครงการสืบสานพระราชปณิธานสมเด็จพระเจ้าตากสินมหาราช ๗	เพื่อป้องกันการเกิดโรคมะเร็งเต้านมสำหรับสตรีในหมู่บ้าน	จัดสรรงบประมาณในการดำเนินการจำนวน ๑ ครั้ง/ปี	๖,๙๐๐	๖,๕๐๐	๖,๕๐๐	๖,๕๐๐	๖,๕๐๐	ร้อยละของอัตราการแพร่ระบาดของโรคมะเร็งเต้านมของสตรีในหมู่บ้าน	สาธารณสุข	
๒๔	โครงการควบคุมโรคขาดสารไอโอดีนของสมเด็จพระเทพรัตนราชสุดาฯ สยามบรมราชกุมารี หมู่ ๗	เพื่อควบคุมและป้องกันการเกิดโรคขาดสารไอโอดีนในหมู่บ้าน	จัดสรรงบประมาณในการดำเนินการจำนวน ๑ ครั้ง/ปี	๕,๘๕๐	๕,๘๕๐	๕,๘๕๐	๕,๘๕๐	๕,๘๕๐	ร้อยละของอัตราการเกิดโรคขาดสารไอโอดีนของประชาชนในหมู่บ้าน	สาธารณสุข	
๒๕	โครงการรณรงค์และแก้ไขปัญหายาเสพติด To be number one หมู่ ๗	เพื่อป้องกันและแก้ไขปัญหายาเสพติดในหมู่บ้าน	จัดสรรงบประมาณในการดำเนินการจำนวน ๑ ครั้ง/ปี	๗,๒๕๐	๕,๘๕๐	๕,๘๕๐	๕,๘๕๐	๕,๘๕๐	ร้อยละของอัตราการแพร่ระบาดของโรคนิโคตินในหมู่บ้าน	สาธารณสุข	
๒๖	โครงการรณรงค์และแก้ไขปัญหายาเสพติด To be number one หมู่ ๘	เพื่อป้องกันและแก้ไขปัญหายาเสพติดในหมู่บ้าน	จัดสรรงบประมาณในการดำเนินการจำนวน ๑ ครั้ง/ปี	๖,๑๘๐	๖,๑๘๐	๖,๑๘๐	๖,๑๘๐	๖,๑๘๐	ร้อยละของอัตราการแพร่ระบาดของโรคนิโคตินในหมู่บ้าน	สาธารณสุข	
๒๗	โครงการควบคุมโรคหอนอนพยาธิของสมเด็จพระเทพรัตนราชสุดาฯ สยามบรมราชกุมารี หมู่ ๘	เพื่อป้องกันการเกิดโรคนอนพยาธิในหมู่บ้าน	จัดสรรงบประมาณในการดำเนินการจำนวน ๑ ครั้ง/ปี	๗,๑๖๐	๗,๑๖๐	๗,๑๖๐	๗,๑๖๐	๗,๑๖๐	ร้อยละของอัตราการแพร่ระบาดของโรคนอนพยาธิในหมู่บ้าน	สาธารณสุข	
๒๘	โครงการควบคุมโรคขาดสารไอโอดีนของสมเด็จพระเทพรัตนราชสุดาฯ สยามบรมราชกุมารี หมู่ ๘	เพื่อควบคุมและป้องกันการเกิดโรคขาดสารไอโอดีนในหมู่บ้าน	จัดสรรงบประมาณในการดำเนินการจำนวน ๑ ครั้ง/ปี	๖,๖๖๐	๖,๖๖๐	๖,๖๖๐	๖,๖๖๐	๖,๖๖๐	ร้อยละของอัตราการเกิดโรคขาดสารไอโอดีนของประชาชนในหมู่บ้าน	สาธารณสุข	
๒๙	โครงการควบคุมโรคหอนอนพยาธิของสมเด็จพระเทพรัตนราชสุดาฯ สยามบรมราชกุมารี หมู่ ๙	เพื่อป้องกันการเกิดโรคนอนพยาธิในหมู่บ้าน	จัดสรรงบประมาณในการดำเนินการจำนวน ๑ ครั้ง/ปี	๖,๖๖๐	๖,๖๖๐	๖,๖๖๐	๖,๖๖๐	๖,๖๖๐	ร้อยละของอัตราการแพร่ระบาดของโรคนอนพยาธิในหมู่บ้าน	สาธารณสุข	

รายละเอียดโครงการพัฒนา

แผนพัฒนาตำบลปี ( พ.ศ. ๒๕๖๖ - ๒๕๗๐)

องค์การบริหารส่วนตำบลจำปาหวาย อำเภอเมืองพะเยา จังหวัดพะเยา

ก.ยุทธศาสตร์จังหวัด ยุทธศาสตร์ที่ ๑ ส่งเสริมการเกษตรปลอดภัย และการค้า การลงทุน เพื่อเพิ่มขีดความสามารถในการแข่งขัน

ข. ยุทธศาสตร์การพัฒนาขององค์กรปกครองส่วนท้องถิ่นในเขตจังหวัด ยุทธศาสตร์ที่ ๑ พัฒนาระบบเศรษฐกิจ

ยุทธศาสตร์ที่ ๑ ยุทธศาสตร์พัฒนาระบบเศรษฐกิจ

แนวทางการพัฒนาที่ ๑.๑ การพัฒนาโครงสร้างพื้นฐาน เพื่อรองรับการเปลี่ยนแปลงและสนับสนุนด้านเศรษฐกิจการท่องเที่ยวและการลงทุน

ที่	โครงการ	วัตถุประสงค์	เป้าหมาย (ผลผลิตของโครงการ)	งบประมาณและที่มา					ตัวชี้วัด (KPI)	ผลลัพธ์ที่คาดว่าจะได้รับ	หน่วยงานที่ รับผิดชอบ
				ปี ๒๕๖๖ (บาท)	ปี ๒๕๖๗ (บาท)	ปี ๒๕๖๘ (บาท)	ปี ๒๕๖๙ (บาท)	ปี ๒๕๗๐ (บาท)			
๓๐	โครงการควบคุมโรคขาดสารไอโอดีน ของสมเด็จพระเทพรัตนราชสุดาฯ สยาม บรมราชกุมารี หมู่ ๙	เพื่อควบคุมและป้องกันการเกิดโรค ขาดสารไอโอดีนในหมู่บ้าน	จัดสรรงบประมาณในการดำเนินการ จำนวน ๑ ครั้ง/ปี	๖,๖๖๐	๖,๖๖๐	๖,๖๖๐	๖,๖๖๐	๖,๖๖๐	ร้อยละของ อัตราการเกิดโรค	ป้องกันการเกิดโรคขาดสารไอ ดินของประชาชนในหมู่บ้าน	สาธารณสุข
๓๑	โครงการรณรงค์และแก้ไขปัญหา ยาเสพติด To be number one หมู่ ๙	เพื่อป้องกันและแก้ไขปัญหายาเสพติด ในหมู่บ้าน	จัดสรรงบประมาณในการดำเนินการ จำนวน ๑ ครั้ง/ปี	๖,๖๘๐	๖,๖๘๐	๖,๖๘๐	๖,๖๘๐	๖,๖๘๐	ร้อยละของ อัตราการแพร่	ป้องกันการแพร่ระบาดของโร ยาเสพติดในหมู่บ้าน	สาธารณสุข
๓๒	โครงการรณรงค์และแก้ไขปัญหา ยาเสพติด To be number one หมู่ ๑๐	เพื่อป้องกันและแก้ไขปัญหายาเสพติด ในหมู่บ้าน	จัดสรรงบประมาณในการดำเนินการ จำนวน ๑ ครั้ง/ปี	๖,๑๘๐	๖,๑๖๐	๖,๑๖๐	๖,๑๖๐	๖,๑๖๐	ร้อยละของ อัตราการแพร่ ระบาดของโรค	ป้องกันการแพร่ระบาดของโร ยาเสพติดในหมู่บ้าน	สาธารณสุข
๓๓	โครงการสืบสานพระราชปณิธานสมเด็จพระ ย่า ด้านภัยโรคมะเร็งเต้านม หมู่ ๑๐	เพื่อป้องกันการเกิดโรคมะเร็งเต้านม สำหรับสตรีในหมู่บ้าน	จัดสรรงบประมาณในการดำเนินการ จำนวน ๑ ครั้ง/ปี	๗,๑๖๐	๗,๑๖๐	๗,๑๖๐	๗,๑๖๐	๗,๑๖๐	ร้อยละของ อัตราการแพร่ ระบาดของโรค	ป้องกันการแพร่ระบาดของโร มะเร็งเต้านมของสตรีในหมู่บ้าน	สาธารณสุข
๓๔	โครงการพัฒนาระบบสุขภาพชุมชน ของสมเด็จพระเทพรัตนราชสุดาฯ สยาม บรมราชกุมารี หมู่ ๑๐	เพื่อพัฒนาระบบสุขภาพชุมชนใน หมู่บ้านให้มีประสิทธิภาพ	จัดสรรงบประมาณในการดำเนินการ จำนวน ๑ ครั้ง/ปี	๑๓,๓๓๐	๑๓,๓๓๐	๑๓,๓๓๐	๑๓,๓๓๐	๑๓,๓๓๐	ร้อยละของ อัตราการเจ็บป่วย	ระบบสุขภาพชุมชนในหมู่บ้าน มีประสิทธิภาพ	สาธารณสุข
๓๕	โครงการควบคุมโรคขาดสารไอโอดีน ของสมเด็จพระเทพรัตนราชสุดาฯ สยาม บรมราชกุมารี หมู่ ๑๑	เพื่อควบคุมและป้องกันการเกิดโรค ขาดสารไอโอดีนในหมู่บ้าน	จัดสรรงบประมาณในการดำเนินการ จำนวน ๑ ครั้ง/ปี	๖,๖๗๐	๖,๖๗๐	๑๓,๓๓๐	๑๓,๓๓๐	๑๓,๓๓๐	ร้อยละของ อัตราการเกิดโรค	ป้องกันการเกิดโรคขาดสารไอ ดินของประชาชนในหมู่บ้าน	สาธารณสุข
๓๖	โครงการรณรงค์และแก้ไขปัญหา ยาเสพติด To be number one หมู่ ๑๑	เพื่อป้องกันและแก้ไขปัญหายาเสพติด ในหมู่บ้าน	จัดสรรงบประมาณในการดำเนินการ จำนวน ๑ ครั้ง/ปี	๖,๖๖๐	๖,๖๖๐	๖,๖๖๐	๖,๖๖๐	๖,๖๖๐	ร้อยละของ อัตราการแพร่ ระบาดของโรค	ป้องกันการแพร่ระบาดของโร ยาเสพติดในหมู่บ้าน	สาธารณสุข

รายละเอียดโครงการพัฒนา

แผนพัฒนาตำบลปี ( พ.ศ. ๒๕๖๖ - ๒๕๗๐)

องค์การบริหารส่วนตำบลจำปาหวาย อำเภอเมืองพะเยา จังหวัดพะเยา

ก.ยุทธศาสตร์จังหวัด ยุทธศาสตร์ที่ ๑ ส่งเสริมการเกษตรปลอดภัย และการค้า การลงทุน เพื่อเพิ่มขีดความสามารถในการแข่งขัน

ข. ยุทธศาสตร์การพัฒนาขององค์กรปกครองส่วนท้องถิ่นในเขตจังหวัด ยุทธศาสตร์ที่ ๑ พัฒนาระบบเศรษฐกิจ

ยุทธศาสตร์ที่ ๑ ยุทธศาสตร์พัฒนาระบบเศรษฐกิจ

แนวทางการพัฒนาที่ ๑.๑ การพัฒนาโครงสร้างพื้นฐาน เพื่อรองรับการเปลี่ยนแปลงและสนับสนุนด้านเศรษฐกิจการท่องเที่ยวและการลงทุน

ที่	โครงการ	วัตถุประสงค์	เป้าหมาย (ผลผลิตของโครงการ)	งบประมาณและที่มา					ตัวชี้วัด (KPI)	ผลลัพธ์ที่คาดว่าจะได้รับ	หน่วยงานที่ รับผิดชอบ
				ปี ๒๕๖๖ (บาท)	ปี ๒๕๖๗ (บาท)	ปี ๒๕๖๘ (บาท)	ปี ๒๕๖๙ (บาท)	ปี ๒๕๗๐ (บาท)			
๓๗	โครงการพัฒนาระบบสุขภาพชุมชน ของสมเด็จพระเทพรัตนราชสุดาฯสยาม บรมราชกุมารี หมู่ ๑๑	เพื่อพัฒนาระบบสุขภาพชุมชนใน หมู่บ้านให้มีประสิทธิภาพ	จัดสรรงบประมาณในการดำเนินการ จำนวน ๑ ครั้ง/ปี	๖,๖๗๐	๖,๖๗๐	๖,๖๗๐	๖,๖๗๐	๖,๖๗๐	ร้อยละของ อัตราการเจ็บป่วย	ระบบสุขภาพชุมชนในหมู่บ้าน มีประสิทธิภาพ	สาธารณสุข
๓๘	โครงการรณรงค์และแก้ไขปัญหา ยาเสพติด To be number one หมู่ ๑๒	เพื่อป้องกันและแก้ไขปัญหาเสติด ในหมู่บ้าน	จัดสรรงบประมาณในการดำเนินการ จำนวน ๑ ครั้ง/ปี	๖,๑๖๐	๖,๑๖๐	๖,๑๖๐	๖,๑๖๐	๖,๑๖๐	ร้อยละของ อัตราการแพร่ ระบาดของโรค	ป้องกันการแพร่ระบาดของโร ยาเสพติดในหมู่บ้าน	สาธารณสุข
๓๙	โครงการสืบสานพระราชปณิธานสมเด็จพระ ย่า ด้านภัยโรคมะเร็งเต้านม หมู่ ๑๒	เพื่อป้องกันการเกิดโรคมะเร็งเต้านม สำหรับสตรีในหมู่บ้าน	จัดสรรงบประมาณในการดำเนินการ จำนวน ๑ ครั้ง/ปี	๗,๑๘๐	๗,๑๘๐	๗,๑๘๐	๗,๑๘๐	๗,๑๘๐	ร้อยละของ อัตราการแพร่ ระบาดของโรค	ป้องกันการแพร่ระบาดของโร มะเร็งเต้านมของสตรีในหมู่บ้าน	สาธารณสุข
๔๐	โครงการควบคุมโรคหอนอนพยาธิของ สมเด็จพระเทพรัตนราชสุดาฯสยามบรม ราชกุมารี หมู่ ๑๒	เพื่อป้องกันการเกิดโรคระบาดในพื้นที่ หมู่บ้าน	จัดสรรงบประมาณในการดำเนินการ จำนวน ๑ ครั้ง/ปี	๖,๖๖๐	๖,๖๖๐	๖,๖๖๐	๖,๖๖๐	๖,๖๖๐	ร้อยละของ อัตราการแพร่ ระบาดของโรค	ป้องกันการแพร่ระบาดของโร หอนอนพยาธิในหมู่บ้าน	สาธารณสุข
๔๑	โครงการควบคุมโรคขาดสารไอโอดีน ของสมเด็จพระเทพรัตนราชสุดาฯสยาม บรมราชกุมารี หมู่ ๑๓	เพื่อควบคุมและป้องกันการเกิดโรค ขาดสารไอโอดีนในหมู่บ้าน	จัดสรรงบประมาณในการดำเนินการ จำนวน ๑ ครั้ง/ปี	๖,๖๖๐	๖,๖๖๐	๖,๖๖๐	๖,๖๖๐	๖,๖๖๐	ร้อยละของ อัตราการเกิดโรค	ป้องกันการเกิดโรคขาดสารไอ ดินของประชาชนในหมู่บ้าน	สาธารณสุข
๔๒	โครงการอบรมหมู่บ้านในพระราช ประสงค์ หมู่ ๑๓	เพื่ออบรมให้ความรู้แก่ผู้นำชุมชนให้ สามารถนำความรู้เกี่ยวกับสุขภาพไป เผยแพร่แก่ประชาชนในหมู่บ้าน	จัดสรรงบประมาณในการดำเนินการ จำนวน ๑ ครั้ง/ปี	๖,๖๘๐	๖,๖๘๐	๖,๖๘๐	๖,๖๘๐	๖,๖๘๐	ร้อยละของ อัตราการเจ็บป่วย	ผู้นำชุมชนมีความรู้และสามา ไปเผยแพร่	สาธารณสุข
๔๓	โครงการพัฒนาระบบสุขภาพชุมชน ของสมเด็จพระเทพรัตนราชสุดาฯสยาม บรมราชกุมารี หมู่ ๑๓	เพื่อพัฒนาระบบสุขภาพชุมชนใน หมู่บ้านให้มีประสิทธิภาพ	จัดสรรงบประมาณในการดำเนินการ จำนวน ๑ ครั้ง/ปี	๖,๖๖๐	๖,๖๖๐	๖,๖๖๐	๖,๖๖๐	๖,๖๖๐	ร้อยละของ อัตราการเจ็บป่วย	ระบบสุขภาพชุมชนในหมู่บ้าน มีประสิทธิภาพ	สาธารณสุข

รายละเอียดโครงการพัฒนา

แผนพัฒนาตำบลปี ( พ.ศ. ๒๕๖๖ - ๒๕๗๐)

องค์การบริหารส่วนตำบลจำปาหวาย อำเภอเมืองพะเยา จังหวัดพะเยา

ก.ยุทธศาสตร์จังหวัด ยุทธศาสตร์ที่ ๑ ส่งเสริมการเกษตรปลอดภัย และการค้า การลงทุน เพื่อเพิ่มขีดความสามารถในการแข่งขัน

ข. ยุทธศาสตร์การพัฒนาขององค์กรปกครองส่วนท้องถิ่นในเขตจังหวัด ยุทธศาสตร์ที่ ๑ พัฒนาระบบเศรษฐกิจ

ยุทธศาสตร์ที่ ๑ ยุทธศาสตร์พัฒนาระบบเศรษฐกิจ

แนวทางการพัฒนาที่ ๑.๑ การพัฒนาโครงสร้างพื้นฐาน เพื่อรองรับการเปลี่ยนแปลงและสนับสนุนด้านเศรษฐกิจการท่องเที่ยวและการลงทุน

ที่	โครงการ	วัตถุประสงค์	เป้าหมาย (ผลผลิตของโครงการ)	งบประมาณและที่มา					ตัวชี้วัด (KPI)	ผลลัพธ์ที่คาดว่าจะได้รับ	หน่วยงานที่ รับผิดชอบ
				ปี ๒๕๖๖ (บาท)	ปี ๒๕๖๗ (บาท)	ปี ๒๕๖๘ (บาท)	ปี ๒๕๖๙ (บาท)	ปี ๒๕๗๐ (บาท)			
๔๔	โครงการพัฒนาระบบสุขภาพชุมชน ของสมเด็จพระเทพรัตนราชสุดาฯ สยาม บรมราชกุมารี หมู่ ๗	เพื่อพัฒนาระบบสุขภาพชุมชนใน หมู่บ้านให้มีประสิทธิภาพ	จัดสรรงบประมาณในการดำเนินการ จำนวน ๑ ครั้ง/ปี		๑๓,๑๐๐	๑๓,๑๐๐	๑๓,๑๐๐	๑๓,๑๐๐	ร้อยละของ อัตราการเจ็บป่วย	ระบบสุขภาพชุมชนในหมู่บ้าน มีประสิทธิภาพ	สาธารณสุข
๔๕	โครงการควบคุมโรคขาดสารไอโอดีน ของสมเด็จพระเทพรัตนราชสุดาฯ สยาม บรมราชกุมารี หมู่ ๑๐	เพื่อควบคุมและป้องกันการเกิดโรค ขาดสารไอโอดีนในหมู่บ้าน	จัดสรรงบประมาณในการดำเนินการ จำนวน ๑ ครั้ง/ปี		๖,๖๗๐	๖,๖๗๐	๖,๖๗๐	๖,๖๗๐	ร้อยละของ อัตราการเกิดโรค	ป้องกันการเกิดโรคขาดสารไอ โอดีนของประชาชนในหมู่บ้าน	สาธารณสุข
๔๖	โครงการพระราชดำริด้านสาธารณสุข - โครงการรณรงค์และแก้ไขปัญหายาเสพติด To be number one ทูลกระหม่อมหญิง อุบลรัตนราชกัญญา สิริวัฒนาพรรณวดี - โครงการสืบสานพระราชปณิธานสมเด็จพระ ย่าท่านกัญมะเร่งเด้านม - โครงการควบคุมโรคหนองพยาธิของ สมเด็จพระเทพรัตนราชสุดาฯ สยามบรม ราชกุมารี - โครงการอบรมหมอหมู่บ้านในพระราช ประสงค์ - โครงการพัฒนาระบบสุขภาพชุมชน ของสมเด็จพระเทพรัตนราชสุดาฯ สยาม บรมราชกุมารี - โครงการควบคุมโรคขาดสารไอโอดีน ของสมเด็จพระเทพรัตนราชสุดาฯ สยาม บรมราชกุมารี	เพื่อดำเนินการสนองพระราชดำริด้าน การสาธารณสุขของสมเด็จพระเทพ รัตนราชสุดาฯ สยามบรมราชกุมารี	จัดสรรงบประมาณในการดำเนินการ ให้กับหมู่บ้าน หมู่ที่ ๑ - ๑๓ จำนวน ๑ ครั้ง ต่อปี	๒๖๐,๐๐๐	๒๖๐,๐๐๐	๒๖๐,๐๐๐	๒๖๐,๐๐๐	๒๖๐,๐๐๐	ร้อยละของ อัตราการเกิดโรค	ประชาชนในตำบลมีสุขภาพพ มัยที่ดี ลดการเกิดโรคแพร่ระบาด	สาธารณสุข

รายละเอียดโครงการพัฒนา

แผนพัฒนาตำบลปี ( พ.ศ. ๒๕๖๖ - ๒๕๗๐)

องค์การบริหารส่วนตำบลจำปาหวาย อำเภอเมืองพะเยา จังหวัดพะเยา

ก.ยุทธศาสตร์จังหวัด ยุทธศาสตร์ที่ ๑ ส่งเสริมการเกษตรปลอดภัย และการค้า การลงทุน เพื่อเพิ่มขีดความสามารถในการแข่งขัน

ข. ยุทธศาสตร์การพัฒนาขององค์กรปกครองส่วนท้องถิ่นในเขตจังหวัด ยุทธศาสตร์ที่ ๑ พัฒนาระบบเศรษฐกิจ

ยุทธศาสตร์ที่ ๑ ยุทธศาสตร์พัฒนาระบบเศรษฐกิจ

แนวทางการพัฒนาที่ ๑.๑ การพัฒนาโครงสร้างพื้นฐาน เพื่อรองรับการเปลี่ยนแปลงและสนับสนุนด้านเศรษฐกิจการท่องเที่ยวและการลงทุน

ที่	โครงการ	วัตถุประสงค์	เป้าหมาย (ผลผลิตของโครงการ)	งบประมาณและที่มา					ตัวชี้วัด (KPI)	ผลลัพธ์ที่คาดว่าจะได้รับ	หน่วยงานที่ รับผิดชอบ
				ปี ๒๕๖๖ (บาท)	ปี ๒๕๖๗ (บาท)	ปี ๒๕๖๘ (บาท)	ปี ๒๕๖๙ (บาท)	ปี ๒๕๗๐ (บาท)			

แนวทางการพัฒนาที่ ๒.๖ ส่งเสริมและสนับสนุนระบบการจัดสวัสดิการประชาชนกลุ่มเป้าหมายเพื่อสร้างหลักประกันความมั่นคง

ที่	โครงการ	วัตถุประสงค์	เป้าหมาย (ผลผลิตของโครงการ)	งบประมาณและที่มา					ตัวชี้วัด (KPI)	ผลลัพธ์ที่คาดว่าจะได้รับ	หน่วยงานที่ รับผิดชอบ
				ปี ๒๕๖๖ (บาท)	ปี ๒๕๖๗ (บาท)	ปี ๒๕๖๘ (บาท)	ปี ๒๕๖๙ (บาท)	ปี ๒๕๗๐ (บาท)			
๑	โครงการอุดหนุนกองทุนสวัสดิการชุมชนตำบล	เพื่อให้ประชาชนในตำบลมีการรวมกลุ่มเพื่อจัดสวัสดิการในแต่ละหมู่บ้าน	สนับสนุนงบประมาณในการดำเนินการของกองทุน หมู่ ๑ - ๑๓	๑๐๐,๐๐๐	๑๐๐,๐๐๐	๑๐๐,๐๐๐	๑๐๐,๐๐๐	๑๐๐,๐๐๐	ร้อยละของประชาชนในตำบลได้รับสวัสดิการ	ประชาชนในตำบลได้รับสวัสดิการทุกด้านอย่างเท่าเทียมกัน	สำนักงานปลัด
๒	โครงการสมทบเงินกองทุนหลักประกันสุขภาพแห่งชาติระดับท้องถิ่น	เพื่อสมทบกองทุนหลักประกันสุขภาพแห่งชาติ ประชาชนในตำบลได้รับสวัสดิการด้านสุขภาพอย่างเท่าเทียมกัน	สนับสนุนงบประมาณในการดำเนินการอุดหนุน	๒๐๐,๐๐๐	๒๐๐,๐๐๐	๒๐๐,๐๐๐	๒๐๐,๐๐๐	๒๐๐,๐๐๐	ร้อยละของประชาชนในตำบลได้รับบริการ	ประชาชนในตำบลได้รับสวัสดิการด้านสุขภาพอย่างเท่าเทียมกัน	สำนักงานปลัด

ก.ยุทธศาสตร์จังหวัดยุทธศาสตร์ที่ ๓ พัฒนาและอนุรักษ์ทรัพยากรธรรมชาติและสิ่งแวดล้อมอย่างยั่งยืน

ข. ยุทธศาสตร์การพัฒนาขององค์กรปกครองส่วนท้องถิ่นในเขตจังหวัด ยุทธศาสตร์ที่ ๓ บริหารจัดการทรัพยากรธรรมชาติและสิ่งแวดล้อม

ยุทธศาสตร์ที่ ๓ ยุทธศาสตร์การจัดการทรัพยากรธรรมชาติและสิ่งแวดล้อม

แนวทางการพัฒนาที่ ๓.๑ อนุรักษ์และบริหารจัดการทรัพยากรธรรมชาติและจัดการสิ่งแวดล้อมเพื่อความยั่งยืน

ที่	โครงการ	วัตถุประสงค์	เป้าหมาย (ผลผลิตของโครงการ)	งบประมาณและที่มา					ตัวชี้วัด (KPI)	ผลลัพธ์ที่คาดว่าจะได้รับ	หน่วยงานที่ รับผิดชอบ
				ปี ๒๕๖๖ (บาท)	ปี ๒๕๖๗ (บาท)	ปี ๒๕๖๘ (บาท)	ปี ๒๕๖๙ (บาท)	ปี ๒๕๗๐ (บาท)			
๑	โครงการพัฒนาเครือข่ายอนุรักษ์ทรัพยากรธรรมชาติ	เพื่อให้ประชาชนมีความรู้และเกิดจิตสำนึกในการอนุรักษ์ทรัพยากรธรรมชาติและสิ่งแวดล้อม	จัดสรรงบประมาณในการดำเนินการ จำนวน ๒ ครั้ง	๒๐,๐๐๐	๒๐,๐๐๐	๒๐,๐๐๐	๒๐,๐๐๐	๒๐,๐๐๐	ร้อยละของพื้นที่ป่าในตำบล	ประชาชนมีความรู้ความเข้าใจ สาธารณสุข และเกิดจิตสำนึกในการอนุรักษ์ทรัพยากรธรรมชาติและสิ่งแวดล้อม	สาธารณสุข

รายละเอียดโครงการพัฒนา

แผนพัฒนาตำบลปี ( พ.ศ. ๒๕๖๖ - ๒๕๗๐)

องค์การบริหารส่วนตำบลจำปาหวาย อำเภอเมืองพะเยา จังหวัดพะเยา

ก.ยุทธศาสตร์จังหวัด ยุทธศาสตร์ที่ ๑ ส่งเสริมการเกษตรปลอดภัย และการค้า การลงทุน เพื่อเพิ่มขีดความสามารถในการแข่งขัน

ข. ยุทธศาสตร์การพัฒนาขององค์กรปกครองส่วนท้องถิ่นในเขตจังหวัด ยุทธศาสตร์ที่ ๑ พัฒนาระบบเศรษฐกิจ

ยุทธศาสตร์ที่ ๑ ยุทธศาสตร์พัฒนาระบบเศรษฐกิจ

แนวทางการพัฒนาที่ ๑.๑ การพัฒนาโครงสร้างพื้นฐาน เพื่อรองรับการเปลี่ยนแปลงและสนับสนุนด้านเศรษฐกิจการท่องเที่ยวและการลงทุน

ที่	โครงการ	วัตถุประสงค์	เป้าหมาย (ผลผลิตของโครงการ)	งบประมาณและที่มา					ตัวชี้วัด (KPI)	ผลลัพธ์ที่คาดว่าจะได้รับ	หน่วยงานที่ รับผิดชอบ
				ปี ๒๕๖๖ (บาท)	ปี ๒๕๖๗ (บาท)	ปี ๒๕๖๘ (บาท)	ปี ๒๕๖๙ (บาท)	ปี ๒๕๗๐ (บาท)			
๒	โครงการรณรงค์ลดมลภาวะโลกร้อน และหมอกควัน	เพื่อให้ประชาชนมีส่วนร่วมใน การลดมลภาวะโลกร้อนและ หมอกควัน	จัดสรรงบประมาณในการดำเนิน การ จำนวน ๓ ครั้ง	๑๐,๐๐๐	๑๐,๐๐๐	๑๐,๐๐๐	๑๐,๐๐๐	๑๐,๐๐๐	ร้อยละของการ เผาในพื้นที่	ประชาชนมีความรู้ความเข้าใจ เกิดจิตสำนึกในการลดมลภาวะ โลกร้อนและหมอกควัน	สาธารณสุข
๓	โครงการอนุรักษ์พันธุกรรมพืชอัน เนื่องมาจากพระราชดำริ สมเด็จพระ เทพรัตนราชสุดาฯ สยามบรมราชกุมารี	เพื่อสนองพระราชดำริ โครงการ อนุรักษ์พันธุกรรมพืชอันเนื่องมา จากพระราชดำริ สมเด็จพระเทพฯ	จัดสรรงบประมาณในการดำเนิน งานตามโครงการ	๑๓,๕๕๐	๑๓,๕๕๐	๑๓,๕๕๐	๑๓,๕๕๐	๑๓,๕๕๐	ร้อยละของพื้นที่ ป่าในตำบล	ประชาชนมีความรู้เรื่องพืช เกิดการอนุรักษ์และใช้ประโยชน์ อย่างยั่งยืน	สาธารณสุข

แนวทางการพัฒนาที่ ๓.๒ พัฒนาศักยภาพชุมชน เพื่อการจัดการทรัพยากรธรรมชาติและสิ่งแวดล้อมอย่างมีประสิทธิภาพและการจัดการด้านมลภาวะ

ที่	โครงการ	วัตถุประสงค์	เป้าหมาย (ผลผลิตของโครงการ)	งบประมาณและที่มา					ตัวชี้วัด (KPI)	ผลลัพธ์ที่คาดว่าจะได้รับ	หน่วยงานที่ รับผิดชอบ
				ปี ๒๕๖๖ (บาท)	ปี ๒๕๖๗ (บาท)	ปี ๒๕๖๘ (บาท)	ปี ๒๕๖๙ (บาท)	ปี ๒๕๗๐ (บาท)			
๑	โครงการอบรมให้ความรู้ในการจัดการ ขยะมูลฝอย	เพื่อส่งเสริมให้ประชาชนมีการ บริหารจัดการขยะมูลฝอยอย่าง ถูกสุขลักษณะ	- จัดกิจกรรมส่งเสริมด้านการ บริหารจัดการขยะมูลฝอย หมู่ ๑ - ๑๓ - จัดโครงการศึกษาดูงานด้านการจัดการ ขยะแบบองค์รวม - หน่วยงานราชการในท้องถิ่น ,โรงเรียน , รพ.สต.	๕๐,๐๐๐	๕๐,๐๐๐	๕๐,๐๐๐	๕๐,๐๐๐	๕๐,๐๐๐	ร้อยละของ ปริมาณขยะ ในตำบล	ประชาชนหมู่ที่ ๑ - ๑๓ มีกา แยกขยะในครัวเรือน และการนำ ขยะมารีไซเคิล	สาธารณสุข
๒	โครงการจัดซื้อรถขนขยะ	เพื่อบรรทุกและจัดเก็บขยะในตำบล ไปยังสถานที่กำจัด	จัดซื้อรถขนขยะ จำนวน ๑ คัน	๑,๐๐๐,๐๐๐	๑,๐๐๐,๐๐๐	๑,๐๐๐,๐๐๐	๑,๐๐๐,๐๐๐	๑,๐๐๐,๐๐๐	ร้อยละของ ปริมาณขยะ ในตำบล	ตำบลมีรถขนขยะเพื่อไปยังส ที่กำจัด	สาธารณสุข
๓	โครงการจัดหาสถานที่ทิ้งขยะตำบล	เพื่อจัดหาที่ทิ้งขยะของตำบลที่ห่าง ไกลและไม่ก่อให้เกิดปัญหาด้านมลพิษ แก่ประชาชน	จัดหาสถานที่ทิ้งขยะของตำบล	๑,๐๐๐,๐๐๐	๑,๐๐๐,๐๐๐	๑,๐๐๐,๐๐๐	๑,๐๐๐,๐๐๐	๑,๐๐๐,๐๐๐	ร้อยละของ ปริมาณขยะ ในตำบล	มีสถานที่ทิ้งขยะที่ห่างไกลแล ก่อให้เกิดมลภาวะ	สาธารณสุข

รายละเอียดโครงการพัฒนา

แผนพัฒนาตำบลปี ( พ.ศ. ๒๕๖๖ - ๒๕๗๐)

องค์การบริหารส่วนตำบลจำปาหวาย อำเภอเมืองพะเยา จังหวัดพะเยา

ก.ยุทธศาสตร์จังหวัด ยุทธศาสตร์ที่ ๑ ส่งเสริมการเกษตรปลอดภัย และการค้า การลงทุน เพื่อเพิ่มขีดความสามารถในการแข่งขัน

ข. ยุทธศาสตร์การพัฒนาขององค์กรปกครองส่วนท้องถิ่นในเขตจังหวัด ยุทธศาสตร์ที่ ๑ พัฒนาระบบเศรษฐกิจ

ยุทธศาสตร์ที่ ๑ ยุทธศาสตร์พัฒนาระบบเศรษฐกิจ

แนวทางการพัฒนาที่ ๑.๑ การพัฒนาโครงสร้างพื้นฐาน เพื่อรองรับการเปลี่ยนแปลงและสนับสนุนด้านเศรษฐกิจการท่องเที่ยวและการลงทุน

ที่	โครงการ	วัตถุประสงค์	เป้าหมาย (ผลผลิตของโครงการ)	งบประมาณและที่มา					ตัวชี้วัด (KPI)	ผลลัพธ์ที่คาดว่าจะได้รับ	หน่วยงานที่รับผิดชอบ
				ปี ๒๕๖๖ (บาท)	ปี ๒๕๖๗ (บาท)	ปี ๒๕๖๘ (บาท)	ปี ๒๕๖๙ (บาท)	ปี ๒๕๗๐ (บาท)			
๔	โครงการบริหารจัดการขยะมูลฝอยในชุมชนแบบยั่งยืน	เพื่อส่งเสริมให้ประชาชนมีการบริหารจัดการขยะมูลฝอยอย่างยั่งยืน	- จัดกิจกรรมส่งเสริมด้านการบริหารจัดการขยะมูลฝอย หมู่ ๑ - ๑๓ หน่วยงานราชการในตำบล - กิจกรรมคัดแยกขยะในครัวเรือน ม.๑ ถึง ม.๑๓	๗๑,๗๕๐	๗๑,๗๕๐	๑๘,๘๒๕	๑๘,๘๒๕	๑๘,๘๒๕	ร้อยละของปริมาณขยะในตำบล	ประชาชนหมู่ที่ ๑ - ๑๓ มีกาบริหารจัดการขยะแบบยั่งยืน	สาธารณสุข ครบวงจร
๕	จัดซื้อเตาเผาขยะ	เพื่อให้ประชาชนมีการบริหารจัดการขยะในหมู่บ้านอย่างมีประสิทธิภาพ	๑.จัดซื้อเตาเผาขยะ ๒.สร้างที่เก็บขยะประจำหมู่บ้าน ๓.ก่อสร้างเตาเผาขยะ หมู่บ้าน	๑,๒๐๐,๐๐๐	๑,๒๐๐,๐๐๐	๑,๒๐๐,๐๐๐	๑,๒๐๐,๐๐๐	๑,๒๐๐,๐๐๐	ร้อยละของปริมาณขยะในตำบล	ประชาชนหมู่ที่ ๑ - ๑๓ มีกาบริหารจัดการขยะแบบยั่งยืน	สาธารณสุข ครบวงจร
๖	โครงการบ้านนอญน้อมอง	เพื่อส่งเสริมให้ประชาชนมีส่วนร่วมในการจัดการสิ่งแวดล้อมในชุมชน	๑.จัดกิจกรรมประกวดบ้านนอญน้อมอง หมู่ ๑๓	๒๐๐,๐๐๐	๒๐๐,๐๐๐	๒๐๐,๐๐๐	๒๐๐,๐๐๐	๒๐๐,๐๐๐	ร้อยละของปริมาณขยะในตำบล	ประชาชนหมู่ที่ ๑ - ๑๓ มีกาจัดการสิ่งแวดล้อมในชุมชน	สาธารณสุข
๗	ก่อสร้างอาคารติดตั้งเตาเผาขยะอย่างมีประสิทธิภาพ	เพื่อบริหารจัดการจัดการขยะในตำบล	ก่อสร้างอาคาร ขนาดกว้าง ๖ ม.ยาว ๑๕ ม.	๕๐๐,๐๐๐	๕๐๐,๐๐๐	๕๐๐,๐๐๐	๕๐๐,๐๐๐	๕๐๐,๐๐๐	ร้อยละของปริมาณขยะในตำบล	ประชาชนหมู่ที่ ๑ - ๑๓ มีกาบริหารจัดการขยะแบบยั่งยืน	กองช่าง ครบวงจร
๘	ก่อสร้างอาคารที่พักคนงานจัดเก็บขยะอย่างมีประสิทธิภาพ	เพื่อบริหารจัดการจัดการขยะในตำบล	ก่อสร้างอาคาร ขนาดกว้าง ๖ ม.ยาว ๖ ม.	๓๐๐,๐๐๐	๓๐๐,๐๐๐	๓๐๐,๐๐๐	๓๐๐,๐๐๐	๓๐๐,๐๐๐	ร้อยละของปริมาณขยะในตำบล	ประชาชนหมู่ที่ ๑ - ๑๓ มีกาบริหารจัดการขยะแบบยั่งยืน	กองช่าง ครบวงจร

รายละเอียดโครงการพัฒนา

แผนพัฒนาห้าปี ( พ.ศ. ๒๕๖๖ - ๒๕๗๐)

องค์การบริหารส่วนตำบลจำปาหวาย อำเภอเมืองพะเยา จังหวัดพะเยา

ก.ยุทธศาสตร์จังหวัด ยุทธศาสตร์ที่ ๑ ส่งเสริมการเกษตรปลอดภัย และการค้า การลงทุน เพื่อเพิ่มขีดความสามารถในการแข่งขัน

ข. ยุทธศาสตร์การพัฒนาขององค์กรปกครองส่วนท้องถิ่นในเขตจังหวัด ยุทธศาสตร์ที่ ๑ พัฒนาระบบเศรษฐกิจ

ยุทธศาสตร์ที่ ๑ ยุทธศาสตร์พัฒนาระบบเศรษฐกิจ

แนวทางการพัฒนาที่ ๑.๑ การพัฒนาโครงสร้างพื้นฐาน เพื่อรองรับการเปลี่ยนแปลงและสนับสนุนด้านเศรษฐกิจการท่องเที่ยวและการลงทุน

ที่	โครงการ	วัตถุประสงค์	เป้าหมาย (ผลผลิตของโครงการ)	งบประมาณและที่มา					ตัวชี้วัด (KPI)	ผลลัพธ์ที่คาดว่าจะได้รับ	หน่วยงานที่รับผิดชอบ
				ปี ๒๕๖๖ (บาท)	ปี ๒๕๖๗ (บาท)	ปี ๒๕๖๘ (บาท)	ปี ๒๕๖๙ (บาท)	ปี ๒๕๗๐ (บาท)			

ก.ยุทธศาสตร์จังหวัดยุทธศาสตร์ที่ ๔ เสริมสร้างความมั่นคงและตามแนวชายแดน

ข. ยุทธศาสตร์การพัฒนาขององค์กรปกครองส่วนท้องถิ่นในเขตจังหวัด ยุทธศาสตร์ที่ ๔ รักษาความมั่นคงและความสงบเรียบร้อย

ยุทธศาสตร์ที่ ๔ ยุทธศาสตร์ความมั่นคงและการรักษาความสงบเรียบร้อย

แนวทางการพัฒนาที่ ๔.๑ ปกป้องและเทิดทูนสถาบันชาติ ศาสนา และพระมหากษัตริย์

ที่	โครงการ	วัตถุประสงค์	เป้าหมาย (ผลผลิตของโครงการ)	งบประมาณและที่มา					ตัวชี้วัด (KPI)	ผลลัพธ์ที่คาดว่าจะได้รับ	หน่วยงานที่รับผิดชอบ
				ปี ๒๕๖๖ (บาท)	ปี ๒๕๖๗ (บาท)	ปี ๒๕๖๘ (บาท)	ปี ๒๕๖๙ (บาท)	ปี ๒๕๗๐ (บาท)			
๑	โครงการจัดงานวันพ่อ	เพื่อเป็นการเฉลิมพระเกียรติพระบาทสมเด็จพระเจ้าอยู่หัว เนื่องในวันพระราชสมภพ ๕ ธันวาคมของทุกปี	จัดสรรงบประมาณในการจัดกิจกรรม ๕ ธันวาคม	๒๐,๐๐๐	๒๐,๐๐๐	๒๐,๐๐๐	๒๐,๐๐๐	๒๐,๐๐๐	ร้อยละของประชาชนที่เข้าร่วมกิจกรรม	เพื่อเป็นการร่วมแสดงความจงรักภักดีต่อพระบาทสมเด็จพระเจ้าอยู่หัวของประชาชนชาวไทย	สำนักปลัด
			จัดสรรงบประมาณในการดำเนินงานวันแม่	๒๐,๐๐๐	๒๐,๐๐๐	๒๐,๐๐๐	๒๐,๐๐๐	๒๐,๐๐๐	ร้อยละของประชาชนที่เข้าร่วมกิจกรรม	เพื่อเป็นการร่วมแสดงความจงรักภักดีต่อสมเด็จพระนางเจ้าพระบรมราชินีนาถ เนื่องในวันพระราชสมภพ ๑๒ สิงหาคม ของทุกปี	สำนักปลัด
			จัดสรรงบอุดหนุนในการโฆษณาประชาสัมพันธ์เฉลิมพระเกียรติสถาบันพระมหากษัตริย์	๒๐,๐๐๐	๒๐,๐๐๐	๒๐,๐๐๐	๒๐,๐๐๐	๒๐,๐๐๐	ร้อยละของประชาชนที่เข้าร่วมกิจกรรม	เพื่อเป็นการร่วมแสดงความจงรักภักดีต่อสถาบันพระมหากษัตริย์	สำนักปลัด
			จัดสรรงบประมาณในการจัดกิจกรรม	๒๐,๐๐๐	๒๐,๐๐๐	๒๐,๐๐๐	๒๐,๐๐๐	๒๐,๐๐๐	ร้อยละของประชาชนที่เข้าร่วมกิจกรรม	เพื่อเป็นการร่วมแสดงความจงรักภักดีต่อพระบาทสมเด็จพระปรมินทรมหาภูมิพลอดุลยเดช	สำนักปลัด
๕	โครงการเฉลิมพระเกียรติสมเด็จพระเจ้าอยู่หัวมหาวชิราลงกรณบดินทรเทพยวรางกูร	เพื่อแสดงความจงรักภักดีต่อชาติ พิทักษ์รักษาไว้ซึ่งความมั่นคงของสถาบันชาติ ศาสนา พระมหากษัตริย์	จัดสรรงบประมาณในการดำเนินงาน	๕,๑๗๐	๕,๑๗๐	๕,๑๗๐	๕,๑๗๐	๕,๑๗๐	ร้อยละของประชาชนที่เข้าร่วมกิจกรรม	เพื่อเป็นการร่วมแสดงความจงรักภักดีต่อพระบาทสมเด็จพระเจ้าอยู่หัวมหาวชิราลงกรณบดินทรเทพยวรางกูร	สำนักปลัด

รายละเอียดโครงการพัฒนา

แผนพัฒนาตำบลปี ( พ.ศ. ๒๕๖๖ - ๒๕๗๐)

องค์การบริหารส่วนตำบลจำปาหวาย อำเภอเมืองพะเยา จังหวัดพะเยา

ก.ยุทธศาสตร์จังหวัด ยุทธศาสตร์ที่ ๑ ส่งเสริมการเกษตรปลอดภัย และการค้า การลงทุน เพื่อเพิ่มขีดความสามารถในการแข่งขัน

ข. ยุทธศาสตร์การพัฒนาขององค์กรปกครองส่วนท้องถิ่นในเขตจังหวัด ยุทธศาสตร์ที่ ๑ พัฒนาระบบเศรษฐกิจ

ยุทธศาสตร์ที่ ๑ ยุทธศาสตร์พัฒนาระบบเศรษฐกิจ

แนวทางการพัฒนาที่ ๑.๑ การพัฒนาโครงสร้างพื้นฐาน เพื่อรองรับการเปลี่ยนแปลงและสนับสนุนด้านเศรษฐกิจการท่องเที่ยวและการลงทุน

ที่	โครงการ	วัตถุประสงค์	เป้าหมาย (ผลผลิตของโครงการ)	งบประมาณและที่มา					ตัวชี้วัด (KPI)	ผลลัพธ์ที่คาดว่าจะได้รับ	หน่วยงานที่รับผิดชอบ
				ปี ๒๕๖๖ (บาท)	ปี ๒๕๖๗ (บาท)	ปี ๒๕๖๘ (บาท)	ปี ๒๕๖๙ (บาท)	ปี ๒๕๗๐ (บาท)			

ยุทธศาสตร์ที่ ๔ ยุทธศาสตร์ความมั่นคงและการรักษาความสงบเรียบร้อย

แนวทางการพัฒนาที่ ๔.๒ ป้องกันและแก้ไขปัญหายาเสพติด

ที่	โครงการ	วัตถุประสงค์	เป้าหมาย (ผลผลิตของโครงการ)	งบประมาณและที่มา					ตัวชี้วัด (KPI)	ผลลัพธ์ที่คาดว่าจะได้รับ	หน่วยงานที่รับผิดชอบ
				ปี ๒๕๖๖ (บาท)	ปี ๒๕๖๗ (บาท)	ปี ๒๕๖๘ (บาท)	ปี ๒๕๖๙ (บาท)	ปี ๒๕๗๐ (บาท)			
๑	โครงการอบรมเยาวชนด้านยาเสพติด	เพื่อให้เยาวชนรู้ถึงโทษภัยของยาเสพติด	สนับสนุนงบประมาณในการจัด อบรมด้านยาเสพติดให้กับกลุ่ม เยาวชน หมู่ ๑ - ๑๓	๓๐,๐๐๐	๓๐,๐๐๐	๓๐,๐๐๐	๓๐,๐๐๐	๓๐,๐๐๐	ร้อยละของ เยาวชนที่ติด ยาเสพติด	เยาวชน ๑๓ หมู่บ้านเข้าร่วมมี สาธารณสุข อบรมและทราบถึงโทษภัยของ ยาเสพติด ยาเสพติด	
๒	โครงการเข้าค่ายพุทธบุตรเพื่อป้องกัน และแก้ไขปัญหายาเสพติด	เพื่อส่งเสริมการมีจิตสำนึกในด้าน คุณธรรมและจริยธรรมแก่นักเรียน	สนับสนุนงบประมาณในการ ดำเนินการให้กับ รร.บ้านจำปาหวาย และ รร.บ้านดาวเรือง	๓๐,๐๐๐	๓๐,๐๐๐	๓๐,๐๐๐	๓๐,๐๐๐	๓๐,๐๐๐	ร้อยละของ เยาวชนที่ติด ยาเสพติด	- เพื่อพัฒนาคุณธรรมและจิตสำนึกปลัด ธรรมแก่นักเรียน ป.๔ - ๖ จำนวน ๑๓๔ คน และชั้น ม.๑ - ๓ จำนวน ๑๑๗ คน รวม ๒๕๑ คน	
๓	โครงการจัดส่งนักกีฬาเข้าร่วมการ แข่งขันในโอกาสต่าง ๆ	เพื่อให้เยาวชนใช้เวลาว่างให้เกิด ประโยชน์และห่างไกลยาเสพติด	จัดส่งนักกีฬาเข้าร่วมการแข่งขัน ในโอกาสต่าง ๆ	๒๐,๐๐๐	๒๐,๐๐๐	๒๐,๐๐๐	๒๐,๐๐๐	๒๐,๐๐๐	ร้อยละของ ประชาชนที่เข้า ร่วมกิจกรรม	- เยาวชนมีโอกาสแสดงออกที่สำนึกปลัด ความสามารถและทักษะใน ด้านกีฬาและใช้เวลาว่างให้เกิด ประโยชน์ห่างไกลยาเสพติด	
๔	โครงการมหกรรมกีฬาต้านยาเสพติด	เพื่อให้เกิดความสามัคคีและสนับสนุน ให้ใช้เวลาว่างให้เกิดประโยชน์ และห่างไกลยาเสพติด	จัดการแข่งขันมหกรรมกีฬาต้านยาเสพติด ๒ ครั้ง / ปี (เยาวชน)	๓๐,๐๐๐	๓๐,๐๐๐	๓๐,๐๐๐	๓๐,๐๐๐	๓๐,๐๐๐	ร้อยละของ ประชาชนที่ เข้าร่วมกิจกรรม	- ประชาชนได้ใช้เวลาว่างให้ เกิดประโยชน์และเกิดความ สามัคคีและห่างไกลยาเสพติด	
๕	โครงการแข่งขันกีฬาองค์กรปกครอง ส่วนท้องถิ่นศัพ	เพื่อให้เกิดความสามัคคีและสนับสนุน ให้ใช้เวลาว่างให้เกิดประโยชน์ ของพนักงานส่วนตำบลในพื้นที่อำเภอ เมืองพะเยา	จัดการแข่งขันกีฬา อปท.ศัพ สำหรับ อปท.ในเขตอำเภอเมืองพะเยา ๑๔ แห่ง	๑๐๐,๐๐๐	๑๐๐,๐๐๐	๑๐๐,๐๐๐	๑๐๐,๐๐๐	๑๐๐,๐๐๐	ร้อยละของ อปท.ที่ เข้าร่วมกิจกรรม	- พนักงานส่วนตำบลได้ใช้เวลา เกิดประโยชน์และเกิดความ สามัคคีและห่างไกลยาเสพติด	

รายละเอียดโครงการพัฒนา

แผนพัฒนาตำบลปี ( พ.ศ. ๒๕๖๖ - ๒๕๗๐)

องค์การบริหารส่วนตำบลจำปาหวาย อำเภอเมืองพะเยา จังหวัดพะเยา

ก.ยุทธศาสตร์จังหวัด ยุทธศาสตร์ที่ ๑ ส่งเสริมการเกษตรปลอดภัย และการค้า การลงทุน เพื่อเพิ่มขีดความสามารถในการแข่งขัน

ข. ยุทธศาสตร์การพัฒนาขององค์กรปกครองส่วนท้องถิ่นในเขตจังหวัด ยุทธศาสตร์ที่ ๑ พัฒนาระบบเศรษฐกิจ

ยุทธศาสตร์ที่ ๑ ยุทธศาสตร์พัฒนาระบบเศรษฐกิจ

แนวทางการพัฒนาที่ ๑.๑ การพัฒนาโครงสร้างพื้นฐาน เพื่อรองรับการเปลี่ยนแปลงและสนับสนุนด้านเศรษฐกิจการท่องเที่ยวและการลงทุน

ที่	โครงการ	วัตถุประสงค์	เป้าหมาย (ผลผลิตของโครงการ)	งบประมาณและที่มา					ตัวชี้วัด (KPI)	ผลลัพธ์ที่คาดว่าจะได้รับ	หน่วยงานที่ รับผิดชอบ
				ปี ๒๕๖๖ (บาท)	ปี ๒๕๖๗ (บาท)	ปี ๒๕๖๘ (บาท)	ปี ๒๕๖๙ (บาท)	ปี ๒๕๗๐ (บาท)			
๖	ปรับปรุงสนามกีฬาหมู่บ้าน	เพื่อให้ประชาชนใช้เวลาว่างให้เกิดประโยชน์และห่างไกลยาเสพติด	๑.ปรับปรุงสนามกีฬาหมู่บ้าน หมู่ ๖ บ้านร่องเข็ม ขนาดกว้าง ๑๐๐.๐๐ ม. ยาว ๒๐๐.๐๐ เมตร	๑๐๐,๐๐๐	๑๐๐,๐๐๐	๑๐๐,๐๐๐	๑๐๐,๐๐๐	๑๐๐,๐๐๐	ร้อยละของ ประชาชนที่ เข้าร่วมกิจกรรม	- ประชาชนได้ใช้เวลาว่างให้ เกิดประโยชน์และเกิดความ สามัคคีและห่างไกลยาเสพติด	สำนักปลัด
๗	ปรับปรุงสนามกีฬาตำบล	เพื่อให้ประชาชนใช้เวลาว่างให้เกิดประโยชน์และห่างไกลยาเสพติด	๑.ปรับปรุงสนามกีฬาตำบล หมู่ ๘ ขนาดกว้าง ม. ยาว ม.	๕๐๐,๐๐๐	๕๐๐,๐๐๐	๕๐๐,๐๐๐	๕๐๐,๐๐๐	๕๐๐,๐๐๐	ร้อยละของ ประชาชนที่ เข้าร่วมกิจกรรม	- ประชาชนได้ใช้เวลาว่างให้ เกิดประโยชน์และเกิดความ สามัคคีและห่างไกลยาเสพติด	สำนักปลัด
๘	ก่อสร้างสนามกีฬาบาสเกตบอล	เพื่อให้ประชาชนใช้เวลาว่างให้เกิดประโยชน์และห่างไกลยาเสพติด	๑.ก่อสร้างสนามกีฬาบาสเกตบอล ขนาดกว้าง ม. ยาว ม. หนา ม.	๕๐๐,๐๐๐	๕๐๐,๐๐๐	๕๐๐,๐๐๐	๕๐๐,๐๐๐	๕๐๐,๐๐๐	ร้อยละของ ประชาชนที่ เข้าร่วมกิจกรรม	- ประชาชนได้ใช้เวลาว่างให้ เกิดประโยชน์และเกิดความ สามัคคีและห่างไกลยาเสพติด	สำนักปลัด

แนวทางการพัฒนาที่ ๔.๓ การพัฒนาสภาพด้านความปลอดภัยในชีวิตและทรัพย์สิน

ที่	โครงการ	วัตถุประสงค์	เป้าหมาย (ผลผลิตของโครงการ)	งบประมาณและที่มา					ตัวชี้วัด (KPI)	ผลลัพธ์ที่คาดว่าจะได้รับ	หน่วยงานที่ รับผิดชอบ
				ปี ๒๕๖๑ (บาท)	ปี ๒๕๖๒ (บาท)	ปี ๒๕๖๓ (บาท)	ปี ๒๕๖๔ (บาท)	ปี ๒๕๖๕ (บาท)			
๑	โครงการขยายเขตไฟฟ้าและไฟฟ้าส่องสว่างสาธารณะ	เพื่อความปลอดภัยในการคมนาคมช่วงเวลากลางคืน	๑.ติดตั้งไฟฟ้าส่องสว่างในหมู่บ้าน หมู่ ๑ ซอย ๑ เชื่อมซอย ๕ , ซอย ๗ เชื่อมซอย ๘ ซอย๓ เชื่อมซอย ๕ ,ซอย ๔ เชื่อมซอย ๙ , ตรอก ๑,๒,๓,๔	๒๐๐,๐๐๐	๒๐๐,๐๐๐	๒๐๐,๐๐๐	๒๐๐,๐๐๐	๒๐๐,๐๐๐	ร้อยละของ ครัวเรือนที่มี ไฟฟ้าใช้	- การคมนาคมในเวลากลางคืน มีความปลอดภัยขึ้น	กองช่าง

รายละเอียดโครงการพัฒนา

แผนพัฒนาตำบลปี ( พ.ศ. ๒๕๖๖ - ๒๕๗๐)

องค์การบริหารส่วนตำบลจำปาหวาย อำเภอเมืองพะเยา จังหวัดพะเยา

ก.ยุทธศาสตร์จังหวัด ยุทธศาสตร์ที่ ๑ ส่งเสริมการเกษตรปลอดภัย และการค้า การลงทุน เพื่อเพิ่มขีดความสามารถในการแข่งขัน

ข. ยุทธศาสตร์การพัฒนาขององค์กรปกครองส่วนท้องถิ่นในเขตจังหวัด ยุทธศาสตร์ที่ ๑ พัฒนาระบบเศรษฐกิจ

ยุทธศาสตร์ที่ ๑ ยุทธศาสตร์พัฒนาระบบเศรษฐกิจ

แนวทางการพัฒนาที่ ๑.๑ การพัฒนาโครงสร้างพื้นฐาน เพื่อรองรับการเปลี่ยนแปลงและสนับสนุนด้านเศรษฐกิจการท่องเที่ยวและการลงทุน

ที่	โครงการ	วัตถุประสงค์	เป้าหมาย (ผลผลิตของโครงการ)	งบประมาณและที่มา					ตัวชี้วัด (KPI)	ผลลัพธ์ที่คาดว่าจะได้รับ	หน่วยงานที่ รับผิดชอบ
				ปี ๒๕๖๖ (บาท)	ปี ๒๕๖๗ (บาท)	ปี ๒๕๖๘ (บาท)	ปี ๒๕๖๙ (บาท)	ปี ๒๕๗๐ (บาท)			
			๒. ติดตั้งไฟฟ้าส่องสว่าง หมู่ ๕ จำนวน ๔ จุด	๑๐๐,๐๐๐	๑๐๐,๐๐๐	๑๐๐,๐๐๐	๑๐๐,๐๐๐	๑๐๐,๐๐๐			
			๓.ขยายเขตไฟฟ้าส่องสว่าง หมู่ ๙ ตรอก ๑ จุดเริ่มต้นบ้านนายกองคำ เมืองดี จุดสิ้นสุด อบต.จำปาหวาย	๑๐๐,๐๐๐	๑๐๐,๐๐๐	๑๐๐,๐๐๐	๑๐๐,๐๐๐	๑๐๐,๐๐๐			
			๔.ขยายเขตไฟฟ้าส่องสว่าง หมู่ ๙ ตรอก ๙ จุดเริ่มต้นบ้านนายเอกพล ละเหยียด จุดสิ้นสุด สุดบ้านนายมังกร หมึกุล	๑๐๐,๐๐๐	๑๐๐,๐๐๐	๑๐๐,๐๐๐	๑๐๐,๐๐๐	๑๐๐,๐๐๐			
			๕.ขยายเขตไฟฟ้าส่องสว่าง หมู่ ๑๐	๑๐๐,๐๐๐	๑๐๐,๐๐๐	๑๐๐,๐๐๐	๑๐๐,๐๐๐	๑๐๐,๐๐๐			
			๖.ขยายเขตไฟฟ้า หมู่ ๑๑ ระยะทาง ๘๐๐ ม. จุดเริ่มต้นบ้าน รตท.สมอาจ ดวงโย จุดสิ้นสุด สุดแยกสันป่าหนาด (ไฟฟ้าส่องสว่าง)	๑๐๐,๐๐๐	๑๐๐,๐๐๐	๑๐๐,๐๐๐	๑๐๐,๐๐๐	๑๐๐,๐๐๐			
			๗.ขยายเขตไฟฟ้า หมู่ ๑๑ จุดเริ่มต้นบ้าน นายจำรัส เมืองมา จุดสิ้นสุดมุมรั้วบ้านนาย เกรียงไกร เทพวัง	๑๐๐,๐๐๐	๑๐๐,๐๐๐	๑๐๐,๐๐๐	๑๐๐,๐๐๐	๑๐๐,๐๐๐			
			๘.ขยายเขตไฟฟ้า หมู่ ๑๑ จุดเริ่มต้นสามแยก ถนนโรงไม้หิน จุดสิ้นสุดสวน ร.ต.อ.สมอาด ดวงโย	๑๐๐,๐๐๐	๑๐๐,๐๐๐	๑๐๐,๐๐๐	๑๐๐,๐๐๐	๑๐๐,๐๐๐			
			๙.ขยายเขตไฟฟ้า หมู่ ๑๒ ภายในหมู่บ้าน	๑๐๐,๐๐๐	๑๐๐,๐๐๐	๑๐๐,๐๐๐	๑๐๐,๐๐๐	๑๐๐,๐๐๐			

รายละเอียดโครงการพัฒนา

แผนพัฒนาตำบลปี ( พ.ศ. ๒๕๖๖ - ๒๕๗๐)

องค์การบริหารส่วนตำบลจำปาหวาย อำเภอเมืองพะเยา จังหวัดพะเยา

ก.ยุทธศาสตร์จังหวัด ยุทธศาสตร์ที่ ๑ ส่งเสริมการเกษตรปลอดภัย และการค้า การลงทุน เพื่อเพิ่มขีดความสามารถในการแข่งขัน

ข. ยุทธศาสตร์การพัฒนาขององค์กรปกครองส่วนท้องถิ่นในเขตจังหวัด ยุทธศาสตร์ที่ ๑ พัฒนาระบบเศรษฐกิจ

ยุทธศาสตร์ที่ ๑ ยุทธศาสตร์พัฒนาระบบเศรษฐกิจ

แนวทางการพัฒนาที่ ๑.๑ การพัฒนาโครงสร้างพื้นฐาน เพื่อรองรับการเปลี่ยนแปลงและสนับสนุนด้านเศรษฐกิจการท่องเที่ยวและการลงทุน

ที่	โครงการ	วัตถุประสงค์	เป้าหมาย (ผลผลิตของโครงการ)	งบประมาณและที่มา					ตัวชี้วัด (KPI)	ผลลัพธ์ที่คาดว่าจะได้รับ	หน่วยงานที่ รับผิดชอบ
				ปี ๒๕๖๖ (บาท)	ปี ๒๕๖๗ (บาท)	ปี ๒๕๖๘ (บาท)	ปี ๒๕๖๙ (บาท)	ปี ๒๕๗๐ (บาท)			
			๑๐.ขยายเขตไฟฟ้า หมู่ ๑๓ ซอย ๖ จุดเริ่ม คั้นบ้านนางอนงค์ ค่าไชยวัง จุดสิ้นสุด วัดใหม่มงคล	๑๐๐,๐๐๐	๑๐๐,๐๐๐	๑๐๐,๐๐๐	๑๐๐,๐๐๐	๑๐๐,๐๐๐			
			๑๑.ขยายเขตไฟฟ้าส่องสว่าง หมู่ ๓ ซอย ๓,๔,๕ ถนนภายในพื้นที่หมู่ ๓ จำนวน ๗ จุด	๑๐๐,๐๐๐	๑๐๐,๐๐๐	๑๐๐,๐๐๐	๑๐๐,๐๐๐	๑๐๐,๐๐๐			
			๑๒.ขยายเขตไฟฟ้าส่องสว่าง หมู่ ๔ จำนวน ๒ จุด จุดที่ ๑ นครติเซล จุดที่ ๒ สนามกอล์ฟ	๑๐๐,๐๐๐	๑๐๐,๐๐๐	๑๐๐,๐๐๐	๑๐๐,๐๐๐	๑๐๐,๐๐๐			
			๑๓.ขยายเขตไฟฟ้าส่องสว่าง , พลังงานแสงอาทิตย์ หมู่ ๒	๑๐๐,๐๐๐	๑๐๐,๐๐๐	๑๐๐,๐๐๐	๑๐๐,๐๐๐	๑๐๐,๐๐๐			
			๑๔.ขยายเขตไฟฟ้าส่องสว่าง หมู่ ๖ จำนวน ๒ จุด จุดที่ ๑ จุดเริ่มคั้นบ้านนางอ่อน จักจุม จุดสิ้นสุด บ้านนายอินทร์สม บุญวิงศ์ จุดที่ ๒ บ้านนายนพดล นามวงค์ จุดสิ้นสุดบ้าน นายสนั่น	๑๐๐,๐๐๐	๑๐๐,๐๐๐	๑๐๐,๐๐๐	๑๐๐,๐๐๐	๑๐๐,๐๐๐			
			๑๕.ขยายเขตไฟฟ้าส่องสว่าง หมู่ ๖ ถนนสายจำปา หวาย - แม่กา	๑,๐๐๐,๐๐๐	๑,๐๐๐,๐๐๐	๑,๐๐๐,๐๐๐	๑,๐๐๐,๐๐๐	๑,๐๐๐,๐๐๐			
			๑๖.ขยายเขตไฟฟ้าส่องสว่าง หมู่ ๑๓ - ซอย ๖ พร้อมตรอก จำนวน ๑๓ จุด - ซอย ๘ พร้อมตรอก จำนวน ๑๓ จุด - ซอย ๔ พร้อมตรอก จำนวน ๘ จุด	๑๐๐,๐๐๐	๑๐๐,๐๐๐	๑๐๐,๐๐๐	๑๐๐,๐๐๐	๑๐๐,๐๐๐			

รายละเอียดโครงการพัฒนา

แผนพัฒนาตำบลปี ( พ.ศ. ๒๕๖๖ - ๒๕๗๐)

องค์การบริหารส่วนตำบลจำปาหวาย อำเภอเมืองพะเยา จังหวัดพะเยา

ก.ยุทธศาสตร์จังหวัด ยุทธศาสตร์ที่ ๑ ส่งเสริมการเกษตรปลอดภัย และการค้า การลงทุน เพื่อเพิ่มขีดความสามารถในการแข่งขัน

ข. ยุทธศาสตร์การพัฒนาขององค์กรปกครองส่วนท้องถิ่นในเขตจังหวัด ยุทธศาสตร์ที่ ๑ พัฒนาระบบเศรษฐกิจ

ยุทธศาสตร์ที่ ๑ ยุทธศาสตร์พัฒนาระบบเศรษฐกิจ

แนวทางการพัฒนาที่ ๑.๑ การพัฒนาโครงสร้างพื้นฐาน เพื่อรองรับการเปลี่ยนแปลงและสนับสนุนด้านเศรษฐกิจการท่องเที่ยวและการลงทุน

ที่	โครงการ	วัตถุประสงค์	เป้าหมาย (ผลผลิตของโครงการ)	งบประมาณและที่มา					ตัวชี้วัด (KPI)	ผลลัพธ์ที่คาดว่าจะได้รับ	หน่วยงานที่ รับผิดชอบ
				ปี ๒๕๖๖ (บาท)	ปี ๒๕๖๗ (บาท)	ปี ๒๕๖๘ (บาท)	ปี ๒๕๖๙ (บาท)	ปี ๒๕๗๐ (บาท)			
๒	โครงการขยายเขตไฟฟ้าเพื่อการเกษตร	เพื่อความปลอดภัยในการคมนาคมช่วงเวลากลางคืน	๑.ติดตั้งไฟฟ้าส่องสว่างถนนเพื่อการเกษตร หมู่ที่ ๑ จำนวน ๘ สาย	๒๐๐,๐๐๐	๒๐๐,๐๐๐	๒๐๐,๐๐๐	๒๐๐,๐๐๐	๒๐๐,๐๐๐	ร้อยละของครัวเรือนที่มีไฟฟ้าใช้	- การคมนาคมในเวลากลางคืนมีความปลอดภัยขึ้น	กองช่าง
			- สายทุ่งจำ ระยะทาง ๒๐๐ เมตร								
			- สายทุ่งกลาง ระยะทาง ๓๕๐ ม.								
			- สายทุ่งดง ระยะทาง ๒,๐๐๐ ม.								
			- สายทุ่งแก้งคุ่ม ระยะทาง ๑,๕๐๐ ม.								
๒.ติดตั้งไฟฟ้าส่องสว่างถนนเพื่อการเกษตร หมู่ที่ ๘ สายสีน้ำตาล	๑๐๐,๐๐๐	๑๐๐,๐๐๐	๑๐๐,๐๐๐	๑๐๐,๐๐๐	๑๐๐,๐๐๐						
๓.ติดตั้งไฟฟ้าส่องสว่างถนนเพื่อการเกษตร หมู่ที่ ๙ ซอย ๔ จุดเริ่มต้นนายไสว ใฝ่ใจ จุดสิ้นสุดนายคมสันต์ อุปจันทร์	๑๐๐,๐๐๐	๑๐๐,๐๐๐	๑๐๐,๐๐๐	๑๐๐,๐๐๐	๑๐๐,๐๐๐						
๔.ติดตั้งไฟฟ้าส่องสว่างถนนเพื่อการเกษตร หมู่ที่ ๙ ซอย ๔ จุดเริ่มต้นนายทน ทาทอง จุดสิ้นสุดเชื่อมถนนอุบลลี หมู่ ๘	๑๐๐,๐๐๐	๑๐๐,๐๐๐	๑๐๐,๐๐๐	๑๐๐,๐๐๐	๑๐๐,๐๐๐						
๕.ติดตั้งไฟฟ้าส่องสว่างถนนเพื่อการเกษตร หมู่ที่ ๙ ซอย ๒ จุดเริ่มต้นนายตุนพล หล้าอินเชื้อ จุดสิ้นสุดนางามิตร ภาวะจริง	๑๐๐,๐๐๐	๑๐๐,๐๐๐	๑๐๐,๐๐๐	๑๐๐,๐๐๐	๑๐๐,๐๐๐						

รายละเอียดโครงการพัฒนา

แผนพัฒนาตำบลปี ( พ.ศ. ๒๕๖๖ - ๒๕๗๐)

องค์การบริหารส่วนตำบลจำปาหวาย อำเภอเมืองพะเยา จังหวัดพะเยา

ก.ยุทธศาสตร์จังหวัด ยุทธศาสตร์ที่ ๑ ส่งเสริมการเกษตรปลอดภัย และการค้า การลงทุน เพื่อเพิ่มขีดความสามารถในการแข่งขัน

ข. ยุทธศาสตร์การพัฒนาขององค์กรปกครองส่วนท้องถิ่นในเขตจังหวัด ยุทธศาสตร์ที่ ๑ พัฒนาระบบเศรษฐกิจ

ยุทธศาสตร์ที่ ๑ ยุทธศาสตร์พัฒนาระบบเศรษฐกิจ

แนวทางการพัฒนาที่ ๑.๑ การพัฒนาโครงสร้างพื้นฐาน เพื่อรองรับการเปลี่ยนแปลงและสนับสนุนด้านเศรษฐกิจการท่องเที่ยวและการลงทุน

ที่	โครงการ	วัตถุประสงค์	เป้าหมาย (ผลผลิตของโครงการ)	งบประมาณและที่มา					ตัวชี้วัด (KPI)	ผลลัพธ์ที่คาดว่าจะได้รับ	หน่วยงานที่ รับผิดชอบ
				ปี ๒๕๖๖ (บาท)	ปี ๒๕๖๗ (บาท)	ปี ๒๕๖๘ (บาท)	ปี ๒๕๖๙ (บาท)	ปี ๒๕๗๐ (บาท)			
			๖.ติดตั้งไฟฟ้าส่องสว่างถนนเพื่อการเกษตร หมู่ที่ ๑๒	๑๐๐,๐๐๐	๑๐๐,๐๐๐	๑๐๐,๐๐๐	๑๐๐,๐๐๐	๑๐๐,๐๐๐			
			๗.ติดตั้งไฟฟ้าส่องสว่างถนนเพื่อการเกษตร หมู่ที่ ๓ สายทุ่งเหมือง จำนวน ๙ จุด จุดเริ่มต้นบ้านนายชิน จมปูเครือ จุดสิ้นสุดบ้านนางศรีวรรณ	๑๐๐,๐๐๐	๑๐๐,๐๐๐	๑๐๐,๐๐๐	๑๐๐,๐๐๐	๑๐๐,๐๐๐			
			๘.ติดตั้งไฟฟ้าส่องสว่างถนนเพื่อการเกษตร หมู่ที่ ๒	๑๐๐,๐๐๐	๑๐๐,๐๐๐	๑๐๐,๐๐๐	๑๐๐,๐๐๐	๑๐๐,๐๐๐			
			๙.ติดตั้งไฟฟ้าส่องสว่างถนนเพื่อการเกษตร หมู่ที่ ๖	๑๐๐,๐๐๐	๑๐๐,๐๐๐	๑๐๐,๐๐๐	๑๐๐,๐๐๐	๑๐๐,๐๐๐			
			๑๐.ติดตั้งไฟฟ้าส่องสว่างถนนเพื่อการเกษตร หมู่ที่ ๘ สายทุ่งตะวันตก จุดเริ่มต้นบ้านนายเหม็นดี จันทร์ยศ จุดสิ้นสุดเชื่อมถนนอุบาสี	๑๐๐,๐๐๐	๑๐๐,๐๐๐	๑๐๐,๐๐๐	๑๐๐,๐๐๐	๑๐๐,๐๐๐			
			๑๑.ติดตั้งไฟฟ้าส่องสว่างถนนเพื่อการเกษตร หมู่ที่ ๑ ๑. สายทุ่งหลวง ๒. สายทุ่งจำ	๑๐๐,๐๐๐	๑๐๐,๐๐๐	๑๐๐,๐๐๐	๑๐๐,๐๐๐	๑๐๐,๐๐๐			
๒	โครงการติดตั้งกล้องวงจรปิดสถานที่ราชการตำบล	เพื่อเพิ่มความปลอดภัยให้แก่สถานที่ราชการในตำบล	- จัดหาและติดตั้งกล้องวงจรปิดภายในตำบล หมู่ ๑ - ๑๓ - ติดตั้งกล้องวงจรปิดภายในหมู่บ้าน หมู่ ๕ จำนวน ๒ จุด - ติดตั้งกล้องวงจรปิดภายในหมู่บ้าน หมู่ ๗ จำนวน ๑๔ จุด	๑,๐๐๐,๐๐๐	๑,๐๐๐,๐๐๐	๑,๐๐๐,๐๐๐	๑,๐๐๐,๐๐๐	๑,๐๐๐,๐๐๐	ร้อยละของความปลอดภัย	สถานที่ราชการในตำบลมีความปลอดภัย	กองช่าง
				๕๐,๐๐๐	๕๐,๐๐๐	๕๐,๐๐๐	๕๐,๐๐๐	๕๐๐,๐๐๐	ในทรัพย์สินของทางราชการ		
				๑๒๐,๐๐๐	๑๒๐,๐๐๐	๑๒๐,๐๐๐	๑๒๐,๐๐๐	๑๒๐,๐๐๐			

รายละเอียดโครงการพัฒนา

แผนพัฒนาตำบลปี ( พ.ศ. ๒๕๖๖ - ๒๕๗๐)

องค์การบริหารส่วนตำบลจำปาหวาย อำเภอเมืองพะเยา จังหวัดพะเยา

ก.ยุทธศาสตร์จังหวัด ยุทธศาสตร์ที่ ๑ ส่งเสริมการเกษตรปลอดภัย และการค้า การลงทุน เพื่อเพิ่มขีดความสามารถในการแข่งขัน

ข. ยุทธศาสตร์การพัฒนาขององค์กรปกครองส่วนท้องถิ่นในเขตจังหวัด ยุทธศาสตร์ที่ ๑ พัฒนาระบบเศรษฐกิจ

ยุทธศาสตร์ที่ ๑ ยุทธศาสตร์พัฒนาระบบเศรษฐกิจ

แนวทางการพัฒนาที่ ๑.๑ การพัฒนาโครงสร้างพื้นฐาน เพื่อรองรับการเปลี่ยนแปลงและสนับสนุนด้านเศรษฐกิจการท่องเที่ยวและการลงทุน

ที่	โครงการ	วัตถุประสงค์	เป้าหมาย (ผลผลิตของโครงการ)	งบประมาณและที่มา					ตัวชี้วัด (KPI)	ผลลัพธ์ที่คาดว่าจะได้รับ	หน่วยงานที่ รับผิดชอบ
				ปี ๒๕๖๖ (บาท)	ปี ๒๕๖๗ (บาท)	ปี ๒๕๖๘ (บาท)	ปี ๒๕๖๙ (บาท)	ปี ๒๕๗๐ (บาท)			
			- ติดตั้งกล้องวงจรปิดภายในหมู่บ้าน หมู่ ๑๓ จำนวน ๖ จุด จุดที่ ๑ ซอย ๖ เชื่อมต่อถนน จว.บ้านปาง จุดที่ ๒ ซอย ๘ เชื่อมต่อถนนซอย ๖ จุดที่ ๓ ซอย ๔ เชื่อมต่อถนน จว.-บ้านปาง จุดที่ ๔ สีแยกซอย ๘ จุดที่ ๕ ซอย ๔ เชื่อมต่อซอย ๒ หมู่ ๑๒ จุดที่ ๖ ซอย ๔ เชื่อมต่อ หมู่ ๓	๓๖,๐๐๐	๓๖,๐๐๐	๓๖,๐๐๐	๓๖,๐๐๐	๓๖,๐๐๐			
			- ติดตั้งกล้องวงจรปิดภายในหมู่บ้าน หมู่ ๑๒ จำนวน ๕ จุด	๓๐,๐๐๐	๓๐,๐๐๐	๓๐,๐๐๐	๓๐,๐๐๐	๓๐,๐๐๐			
๔	โครงการแก้ไขปัญหาจุดเสี่ยงภัยทางถนน	เพื่อเพิ่มความปลอดภัยในชีวิตและทรัพย์สินให้แก่ประชาชนผู้สัญจรไปมา	- ติดตั้งกระจกุนทางแยกในหมู่บ้าน หมู่ ๕ จำนวน ๓ จุด  - ติดตั้งกระจกุนทางแยกในหมู่บ้าน หมู่ ๓ จำนวน ๗ จุด  - ติดตั้งกระจกุนทางแยกในหมู่บ้าน หมู่ ๑๒ จำนวน ๘ จุด  - ติดตั้งกระจกุนทางแยกในหมู่บ้าน หมู่ ๒ จำนวน ๓ จุด  - ติดตั้งกระจกุนทางแยกในหมู่บ้าน หมู่ ๑๒ จำนวน ๕ จุด	๖,๐๐๐	๖,๐๐๐	๖,๐๐๐	๖,๐๐๐	๖,๐๐๐	ร้อยละของ ความปลอดภัย ในทรัพย์สิน ของประชาชน	ประชาชนผู้สัญจรไปมาได้รับ ความปลอดภัยในชีวิตและทรัพย์สิน	กองช่าง ลิน
				๒๐,๐๐๐	๒๐,๐๐๐	๒๐,๐๐๐	๒๐,๐๐๐	๒๐,๐๐๐			
				๒๐,๐๐๐	๒๐,๐๐๐	๒๐,๐๐๐	๒๐,๐๐๐	๒๐,๐๐๐			
				๑๕,๐๐๐	๑๕,๐๐๐	๑๕,๐๐๐	๑๕,๐๐๐	๑๕,๐๐๐			
				๓๐,๐๐๐	๓๐,๐๐๐	๓๐,๐๐๐	๓๐,๐๐๐	๓๐,๐๐๐			

รายละเอียดโครงการพัฒนา

แผนพัฒนาตำบลปี ( พ.ศ. ๒๕๖๖ - ๒๕๗๐)

องค์การบริหารส่วนตำบลจำปาหวาย อำเภอเมืองพะเยา จังหวัดพะเยา

ก.ยุทธศาสตร์จังหวัด ยุทธศาสตร์ที่ ๑ ส่งเสริมการเกษตรปลอดภัย และการค้า การลงทุน เพื่อเพิ่มขีดความสามารถในการแข่งขัน

ข. ยุทธศาสตร์การพัฒนาขององค์กรปกครองส่วนท้องถิ่นในเขตจังหวัด ยุทธศาสตร์ที่ ๑ พัฒนาระบบเศรษฐกิจ

ยุทธศาสตร์ที่ ๑ ยุทธศาสตร์พัฒนาระบบเศรษฐกิจ

แนวทางการพัฒนาที่ ๑.๑ การพัฒนาโครงสร้างพื้นฐาน เพื่อรองรับการเปลี่ยนแปลงและสนับสนุนด้านเศรษฐกิจการท่องเที่ยวและการลงทุน

ที่	โครงการ	วัตถุประสงค์	เป้าหมาย (ผลผลิตของโครงการ)	งบประมาณและที่มา					ตัวชี้วัด (KPI)	ผลลัพธ์ที่คาดว่าจะได้รับ	หน่วยงานที่ รับผิดชอบ
				ปี ๒๕๖๖ (บาท)	ปี ๒๕๖๗ (บาท)	ปี ๒๕๖๘ (บาท)	ปี ๒๕๖๙ (บาท)	ปี ๒๕๗๐ (บาท)			
๕	โครงการรกรากันป้องกันอุบัติเหตุ	เพื่อเพิ่มความปลอดภัยในชีวิตและทรัพย์สินให้แก่ประชาชนผู้สัญจรไปมา	- รวากันป้องกันอุบัติเหตุ หมู่ ๘ ซอย ๑๓ สูง ๐.๙๐ ม. ยาวรวม ๖๐.๐๐ ม.  - รวากันป้องกันอุบัติเหตุ หมู่ ๕ ตรอก ๑ สูง ๑.๕ ม. ยาว ๗๐ ม. จุดเริ่มต้นหน้านายพิสิษฐ์ ยาปะปันท์ จุดสิ้นสุดหน้าบ้านนางนงนิม ชัยวุฒิ	๓๕,๕๐๐	๓๕,๕๐๐	๓๕,๕๐๐	๓๕,๕๐๐	๓๕,๕๐๐	ร้อยละของความปลอดภัยในทรัพย์สินในทรัพย์สินของประชาชน	ประชาชนผู้สัญจรไปมาได้รับความปลอดภัยในชีวิตและทรัพย์สิน	กองช่าง
๗	โครงการไฟฟ้าพลังงานแสงอาทิตย์	เพื่อความปลอดภัยในการคมนาคมช่วงเวลากลางคืน	๑.ติดตั้งไฟฟ้าพลังงานแสงอาทิตย์ หมู่ ๑ จำนวน ๑๐ จุด จุดที่ ๑ ซอย ๔ สามแยก อบต. จุดที่ ๒ ซอย ๗ สามแยกหัวโทก จุดที่ ๓ ซอย ๖ สี่แยกน้ำจ๋า จุดที่ ๔ ซอย ๖ จุดที่ ๕ ซอย ๓ จุดที่ ๖ ซอย ๑ จุดที่ ๗ ซอย ๘ จุดที่ ๘ ตรอก ๔ จุดที่ ๙ ซอย ๔ จุดที่ ๑๐ ซอย ๗  ๒.ติดตั้งไฟฟ้าพลังงานแสงอาทิตย์ หมู่ ๒ จำนวน ๑๐ จุด จุดที่ ๑ ซอยพ่อน บ้านนายจรัสพันธ์ วิรัตน์เกษม จุดที่ ๒ ซอยพ่อน บ้านนายสว่าง บุญเรือง จุดที่ ๓ ซอยร่วมมิตร บ้านนางทองเหรียญ ห่วงศรี	๕๐๐,๐๐๐	๕๐๐,๐๐๐	๕๐๐,๐๐๐	๕๐๐,๐๐๐	๕๐๐,๐๐๐	ร้อยละของครัวเรือนที่มีไฟฟ้าใช้	- การคมนาคมในเวลากลางคืนมีความปลอดภัยขึ้น	กองช่าง

รายละเอียดโครงการพัฒนา

แผนพัฒนาตำบลปี ( พ.ศ. ๒๕๖๖ - ๒๕๗๐)

องค์การบริหารส่วนตำบลจำปาหวาย อำเภอเมืองพะเยา จังหวัดพะเยา

ก.ยุทธศาสตร์จังหวัด ยุทธศาสตร์ที่ ๑ ส่งเสริมการเกษตรปลอดภัย และการค้า การลงทุน เพื่อเพิ่มขีดความสามารถในการแข่งขัน

ข. ยุทธศาสตร์การพัฒนาขององค์กรปกครองส่วนท้องถิ่นในเขตจังหวัด ยุทธศาสตร์ที่ ๑ พัฒนาระบบเศรษฐกิจ

ยุทธศาสตร์ที่ ๑ ยุทธศาสตร์พัฒนาระบบเศรษฐกิจ

แนวทางการพัฒนาที่ ๑.๑ การพัฒนาโครงสร้างพื้นฐาน เพื่อรองรับการเปลี่ยนแปลงและสนับสนุนด้านเศรษฐกิจการท่องเที่ยวและการลงทุน

ที่	โครงการ	วัตถุประสงค์	เป้าหมาย (ผลผลิตของโครงการ)	งบประมาณและที่มา					ตัวชี้วัด (KPI)	ผลลัพธ์ที่คาดว่าจะได้รับ	หน่วยงานที่ รับผิดชอบ
				ปี ๒๕๖๖ (บาท)	ปี ๒๕๖๗ (บาท)	ปี ๒๕๖๘ (บาท)	ปี ๒๕๖๙ (บาท)	ปี ๒๕๗๐ (บาท)			
			จุดที่ ๔ ซอยร่วมมิตรทางเข้าศูนย์หลังวัดดอนมูล จุดที่ ๕ ซอยมหาวิทยาลัย บ้านนายมีด กำใจ จุดที่ ๖ ซอยมหาวิทยาลัย บ้านนายอานนท์ กุ่มพีเกาะ จุดที่ ๗ บ้านนายนิยม วงศ์ขัติย์ จุดที่ ๘ สี่แยกคลองชลประทาน จุดที่ ๙ ทางเข้าหมู่บ้านชนเผ่าม้ง จุดที่ ๑๐ โรงเรียนหอมแดงและลานตากพืชผล ฯ								
			๓.ติดตั้งไฟฟ้าพลังงานแสงอาทิตย์ หมู่ ๓ จำนวน ๑๐ จุด จุดที่ ๑ ซอย ๔ บ้านนายบุญมี เครือวัลย์ จุดที่ ๒ ซอย ๔ บ้านนายสมเจต ยาค่า จุดที่ ๓ ตรอก ๔ บ้านนายไพศาล สัจจะพจน์ จุดที่ ๔ ซอย ๒ บ้านนายวิเชียร ฝៃใจ จุดที่ ๕ บ้านนายประดิษฐ์ มิ่งขวัญ จุดที่ ๖ บ้านนางกานจันท์ ภาระจำ จุดที่ ๗ ซอย ๓ บ้านนายจรัส สุทธะ จุดที่ ๘ ซอย ๓ บ้านนายชาญ ชาญใจ จุดที่ ๙ ซอย ๕ บ้านนายประยงค์ วงศ์จุมปู จุดที่ ๑๐ ซอย ๕ บ้านนายเสาร์ อินปินตา	๕๐๐,๐๐๐	๕๐๐,๐๐๐	๕๐๐,๐๐๐	๕๐๐,๐๐๐	๕๐๐,๐๐๐			
			๔.ติดตั้งไฟฟ้าพลังงานแสงอาทิตย์ หมู่ ๔ จำนวน ๑๐ จุด จุดที่ ๑ สี่แยกบ้านนายเต็ง ภูจินาพันธ์ จุดที่ ๒ สี่แยกอยู่ข้างลอย จุดที่ ๓ สี่แยกครูสุวิทย์ พย์ศรีกุล	๕๐๐,๐๐๐	๕๐๐,๐๐๐	๕๐๐,๐๐๐	๕๐๐,๐๐๐	๕๐๐,๐๐๐			

รายละเอียดโครงการพัฒนา

แผนพัฒนาตำบลปี ( พ.ศ. ๒๕๖๖ - ๒๕๗๐)

องค์การบริหารส่วนตำบลจำปาหวาย อำเภอเมืองพะเยา จังหวัดพะเยา

ก.ยุทธศาสตร์จังหวัด ยุทธศาสตร์ที่ ๑ ส่งเสริมการเกษตรปลอดภัย และการค้า การลงทุน เพื่อเพิ่มขีดความสามารถในการแข่งขัน

ข. ยุทธศาสตร์การพัฒนาขององค์กรปกครองส่วนท้องถิ่นในเขตจังหวัด ยุทธศาสตร์ที่ ๑ พัฒนาระบบเศรษฐกิจ

ยุทธศาสตร์ที่ ๑ ยุทธศาสตร์พัฒนาระบบเศรษฐกิจ

แนวทางการพัฒนาที่ ๑.๑ การพัฒนาโครงสร้างพื้นฐาน เพื่อรองรับการเปลี่ยนแปลงและสนับสนุนด้านเศรษฐกิจการท่องเที่ยวและการลงทุน

ที่	โครงการ	วัตถุประสงค์	เป้าหมาย (ผลผลิตของโครงการ)	งบประมาณและที่มา					ตัวชี้วัด (KPI)	ผลลัพธ์ที่คาดว่าจะได้รับ	หน่วยงานที่ รับผิดชอบ
				ปี ๒๕๖๖ (บาท)	ปี ๒๕๖๗ (บาท)	ปี ๒๕๖๘ (บาท)	ปี ๒๕๖๙ (บาท)	ปี ๒๕๗๐ (บาท)			
			จุดที่ ๔ ช่างบ้านนายอ่อนจันทร์ จันทร์วงศ์ จุดที่ ๕ หน้าบ้านนายมอม ดาวฮอง จุดที่ ๖ หน้าบ้านนางบัวจีน คี้อคำ จุดที่ ๗ ฉางข้าวหมู่บ้าน จุดที่ ๘ หลังวัดสันคองงาม จุดที่ ๙ หน้าบ้านลูกนายประสิทธิ์ ปัญญา จุดที่ ๑๐ หน้าบ้านนายชาญชัย จุ่มปี								
			๑.ติดตั้งไฟฟ้าพลังงานแสงอาทิตย์ หมู่ ๕ จำนวน ๑๐ จุด จุดที่ ๑ หน้าบ้านนายเสงี่ยม จอมภา จุดที่ ๒ ตรอก ๑ บ้านนางหนิม ชัยวุฒิ จุดที่ ๓ ตรอก ๗ หน้าบ้านนายไล พรหมสิทธิ์ จุดที่ ๔ ซอย ๒๐ หน้าบ้านนายปรีชา สุขใจ จุดที่ ๕ ซอย ๒๐ หน้าบ้านนายหน้านายศรวิธรรม ปันใจ จุดที่ ๖ โค้งหน้าบ้านนายประยูร จอมภา จุดที่ ๗ ซอย ๑๙ หน้าบ้านนางจันทร์เป็ง จอมภา จุดที่ ๘ ซอย ๑๙ หน้าบ้านนายกิตติพงษ์ ชัดดี จุดที่ ๙ ซอย ๑๘ หน้าบ้านนายเปลี่ยน เครือวัลย์ จุดที่ ๑๐ ซอย ๑๘ หน้าบ้านนายเรือน หล้าอินเชื้อ	๕๐๐,๐๐๐	๕๐๐,๐๐๐	๕๐๐,๐๐๐	๕๐๐,๐๐๐	๕๐๐,๐๐๐			
			๒.ติดตั้งไฟฟ้าพลังงานแสงอาทิตย์ หมู่ ๖ จำนวน ๑๐ จุด จุดที่ ๑ ซอย ๓ หน้าบ้านนายพิชัย บุญญา จุดที่ ๒ โค้งบ้านนายอุดม อ่อนหนองหว่า จุดที่ ๓ หน้าบ้านนายยนต์ บุญธิวงศ์	๕๐๐,๐๐๐	๕๐๐,๐๐๐	๕๐๐,๐๐๐	๕๐๐,๐๐๐	๕๐๐,๐๐๐			

รายละเอียดโครงการพัฒนา

แผนพัฒนาตำบลปี ( พ.ศ. ๒๕๖๖ - ๒๕๗๐)

องค์การบริหารส่วนตำบลจำปาหวาย อำเภอเมืองพะเยา จังหวัดพะเยา

ก.ยุทธศาสตร์จังหวัด ยุทธศาสตร์ที่ ๑ ส่งเสริมการเกษตรปลอดภัย และการค้า การลงทุน เพื่อเพิ่มขีดความสามารถในการแข่งขัน

ข. ยุทธศาสตร์การพัฒนาขององค์กรปกครองส่วนท้องถิ่นในเขตจังหวัด ยุทธศาสตร์ที่ ๑ พัฒนาระบบเศรษฐกิจ

ยุทธศาสตร์ที่ ๑ ยุทธศาสตร์พัฒนาระบบเศรษฐกิจ

แนวทางการพัฒนาที่ ๑.๑ การพัฒนาโครงสร้างพื้นฐาน เพื่อรองรับการเปลี่ยนแปลงและสนับสนุนด้านเศรษฐกิจการท่องเที่ยวและการลงทุน

ที่	โครงการ	วัตถุประสงค์	เป้าหมาย (ผลผลิตของโครงการ)	งบประมาณและที่มา					ตัวชี้วัด (KPI)	ผลลัพธ์ที่คาดว่าจะได้รับ	หน่วยงานที่ รับผิดชอบ
				ปี ๒๕๖๖ (บาท)	ปี ๒๕๖๗ (บาท)	ปี ๒๕๖๘ (บาท)	ปี ๒๕๖๙ (บาท)	ปี ๒๕๗๐ (บาท)			
			จุดที่ ๔ ซอย ๙ หน้าบ้านนายประสิทธิ์ พากเพียร จุดที่ ๕ หน้าบ้านนายนิรันดร์ ถิ่นลำปาง จุดที่ ๖ หน้าบ้านเสาร์แก้ว คำอ่าน จุดที่ ๗ หน้าบ้านนางยุพา เทียมปาก จุดที่ ๘ หน้าบ้านนางแสงเพียร วงศ์ชิตย จุดที่ ๙ น้ำจ่า จุดที่ ๑๐ น้ำจ่า								
			๗.ติดตั้งไฟฟ้าพลังงานแสงอาทิตย์ หมู่ ๗ จำนวน ๑๐ จุด จุดที่ ๑ ซอย ๙ จุดที่ ๒ ซอย ๑๑ จุดที่ ๓ หน้าบ้านนายแทน คณา จุดที่ ๔ หน้าบ้านนายโชคชัย ภาระจำ จุดที่ ๕ หน้าบ้านนายชัชชัย เจริญ จุดที่ ๖ หน้าบ้านนายบุญสืบ ปินตาเครือ จุดที่ ๗ หน้าบ้านนายชน ชัดธิ จุดที่ ๘ หน้าบ้านนางตีบ สัตย์สม จุดที่ ๙ หน้าบ้าน ร.ต.แฝง ภาระจำ จุดที่ ๑๐ หน้าวัดบุญเรือง	๕๐๐,๐๐๐	๕๐๐,๐๐๐	๕๐๐,๐๐๐	๕๐๐,๐๐๐	๕๐๐,๐๐๐			
			๘.ติดตั้งไฟฟ้าพลังงานแสงอาทิตย์ หมู่ ๘ จำนวน ๑๐ จุด จุดที่ ๑ ซอย ๑๖ บ้านนายชัยวิทย์ ทาทอง จุดที่ ๒ ซอย ๑๖ บ้านนายเชิดชัย ปัญญานันท์ จุดที่ ๓ สามแยกหลังอาคารเอนกประสงค์ หมู่ ๘	๕๐๐,๐๐๐	๕๐๐,๐๐๐	๕๐๐,๐๐๐	๕๐๐,๐๐๐	๕๐๐,๐๐๐			

รายละเอียดโครงการพัฒนา

แผนพัฒนาตำบลปี ( พ.ศ. ๒๕๖๖ - ๒๕๗๐)

องค์การบริหารส่วนตำบลจำปาหวาย อำเภอเมืองพะเยา จังหวัดพะเยา

ก.ยุทธศาสตร์จังหวัด ยุทธศาสตร์ที่ ๑ ส่งเสริมการเกษตรปลอดภัย และการค้า การลงทุน เพื่อเพิ่มขีดความสามารถในการแข่งขัน

ข. ยุทธศาสตร์การพัฒนาขององค์กรปกครองส่วนท้องถิ่นในเขตจังหวัด ยุทธศาสตร์ที่ ๑ พัฒนาระบบเศรษฐกิจ

ยุทธศาสตร์ที่ ๑ ยุทธศาสตร์พัฒนาระบบเศรษฐกิจ

แนวทางการพัฒนาที่ ๑.๑ การพัฒนาโครงสร้างพื้นฐาน เพื่อรองรับการเปลี่ยนแปลงและสนับสนุนด้านเศรษฐกิจการท่องเที่ยวและการลงทุน

ที่	โครงการ	วัตถุประสงค์	เป้าหมาย (ผลผลิตของโครงการ)	งบประมาณและที่มา					ตัวชี้วัด (KPI)	ผลลัพธ์ที่คาดว่าจะได้รับ	หน่วยงานที่ รับผิดชอบ
				ปี ๒๕๖๖ (บาท)	ปี ๒๕๖๗ (บาท)	ปี ๒๕๖๘ (บาท)	ปี ๒๕๖๙ (บาท)	ปี ๒๕๗๐ (บาท)			
			จุดที่ ๔ แยกท้ายซอย ๑๔ บ้านนายศักดิ์ จันทร์ยศ จุดที่ ๕ หน้าประตู ๒ สนามกีฬา บ้านนายปกรณ์ จุดที่ ๖ ซอย ๑๗ บ้านนายปกรณ์ ทาทอง จุดที่ ๗ สามแยกหลัง รร.ขยายโอกาส จุดที่ ๘ สามแยกป่าช้า จุดที่ ๙ สามแยกหน้าสวน ร.ต.กิตติพงษ์ ภาระจำ จุดที่ ๑๐ สระหน้า หมู่ ๘ ช่างบ้านนายทวนศักดิ์								
			๙.ติดตั้งไฟฟ้าพลังงานแสงอาทิตย์ หมู่ ๙ จำนวน ๑๐ จุด จุดที่ ๑ บ้านนายทองคำ เมืองดี จุดที่ ๒ บ้านนายสมบุญ ภาระจริง จุดที่ ๓ บ้านนายหน่อคำ เป็นเอก จุดที่ ๔ บ้านนายหิน ตาปลา จุดที่ ๕ บ้านนางจันทร์สม ของคำ จุดที่ ๖ บ้านนายคมกริช พลุคำ จุดที่ ๗ บ้านนายนิคม ปัญญา จุดที่ ๘ นายวิสูตร ศรีชัยอินทร์ จุดที่ ๙ นายสมศักดิ์ พลุคำ จุดที่ ๑๐ บ้านนายพิพัฒน์ ทองอินทร์	๕๐๐,๐๐๐	๕๐๐,๐๐๐	๕๐๐,๐๐๐	๕๐๐,๐๐๐	๕๐๐,๐๐๐			
			๑๐.ติดตั้งไฟฟ้าพลังงานแสงอาทิตย์ หมู่ ๑๐ จำนวน ๑๐ จุด จุดที่ ๑ บ้านนายน้อย เสมอเชื้อ จุดที่ ๒ บ้านนางจรรยา อ่องคำ จุดที่ ๓ บ้านนางพัชรินทร์ สุทธะ	๕๐๐,๐๐๐	๕๐๐,๐๐๐	๕๐๐,๐๐๐	๕๐๐,๐๐๐	๕๐๐,๐๐๐			

รายละเอียดโครงการพัฒนา

แผนพัฒนาตำบลปี ( พ.ศ. ๒๕๖๖ - ๒๕๗๐)

องค์การบริหารส่วนตำบลจำปาหวาย อำเภอเมืองพะเยา จังหวัดพะเยา

ก.ยุทธศาสตร์จังหวัด ยุทธศาสตร์ที่ ๑ ส่งเสริมการเกษตรปลอดภัย และการค้า การลงทุน เพื่อเพิ่มขีดความสามารถในการแข่งขัน

ข. ยุทธศาสตร์การพัฒนาขององค์กรปกครองส่วนท้องถิ่นในเขตจังหวัด ยุทธศาสตร์ที่ ๑ พัฒนาระบบเศรษฐกิจ

ยุทธศาสตร์ที่ ๑ ยุทธศาสตร์พัฒนาระบบเศรษฐกิจ

แนวทางการพัฒนาที่ ๑.๑ การพัฒนาโครงสร้างพื้นฐาน เพื่อรองรับการเปลี่ยนแปลงและสนับสนุนด้านเศรษฐกิจการท่องเที่ยวและการลงทุน

ที่	โครงการ	วัตถุประสงค์	เป้าหมาย (ผลผลิตของโครงการ)	งบประมาณและที่มา					ตัวชี้วัด (KPI)	ผลลัพธ์ที่คาดว่าจะได้รับ	หน่วยงานที่ รับผิดชอบ
				ปี ๒๕๖๖ (บาท)	ปี ๒๕๖๗ (บาท)	ปี ๒๕๖๘ (บาท)	ปี ๒๕๖๙ (บาท)	ปี ๒๕๗๐ (บาท)			
			จุดที่ ๔ บ้านนางสุข มีวงศ์ จุดที่ ๕ บ้านนางมาลี แสนศรี จุดที่ ๖ หน้าศาลาเอนกประสงค์ หมู่ ๑๐ จุดที่ ๗ บ้านนายบุญรอด ใฝ่จิตร จุดที่ ๘ บ้านนางสุพัตรา ใฝ่จิตร จุดที่ ๙ บ้านนางอารีรัตน์ ชัยเขียว จุดที่ ๑๐ หน้าวัดร่องขุย								
			๑๑.ติดตั้งไฟฟ้าพลังงานแสงอาทิตย์ หมู่ ๑๑ จำนวน ๑๐ จุด จุดที่ ๑ วัดพระธาตุคุดน้อย ๑ จุดที่ ๒ วัดพระธาตุคุดน้อย ๒ จุดที่ ๓ วัดพระธาตุคุดน้อย ๓ จุดที่ ๔ สี่แยกบ้านนายรัตน พันธุ์กิ่ง จุดที่ ๕ แยกซอยศรีสวัสดิ์ มุมบ้านครุวงนภา จุดที่ ๖ ซอยรัตติยา หลังบ้านนายทวน พูแสง จุดที่ ๗ ประปาหมู่บ้าน จุดที่ ๘ หน้าบ้านนายณรงค์ ห่วงสร จุดที่ ๙ สามแยกมุมบ้านนายยันต์ เทพวัง จุดที่ ๑๐ บ้านนายสมจิต มหารธรรมศรี	๕๐๐,๐๐๐	๕๐๐,๐๐๐	๕๐๐,๐๐๐	๕๐๐,๐๐๐	๕๐๐,๐๐๐			
			๑๒.ติดตั้งไฟฟ้าพลังงานแสงอาทิตย์ หมู่ ๑๒ จำนวน ๑๐ จุด จุดที่ ๑ บ้านนายอรุณเดช มีงขวัญ จุดที่ ๒ ซ้ำงบ้านนายดำรงค์ วงศ์หล้า จุดที่ ๓ หน้าบ้านนายสวน ช่อมงาม	๕๐๐,๐๐๐	๕๐๐,๐๐๐	๕๐๐,๐๐๐	๕๐๐,๐๐๐	๕๐๐,๐๐๐			

รายละเอียดโครงการพัฒนา

แผนพัฒนาตำบลปี ( พ.ศ. ๒๕๖๖ - ๒๕๗๐)

องค์การบริหารส่วนตำบลจำปาหวาย อำเภอเมืองพะเยา จังหวัดพะเยา

ก.ยุทธศาสตร์จังหวัด ยุทธศาสตร์ที่ ๑ ส่งเสริมการเกษตรปลอดภัย และการค้า การลงทุน เพื่อเพิ่มขีดความสามารถในการแข่งขัน

ข. ยุทธศาสตร์การพัฒนาขององค์กรปกครองส่วนท้องถิ่นในเขตจังหวัด ยุทธศาสตร์ที่ ๑ พัฒนาระบบเศรษฐกิจ

ยุทธศาสตร์ที่ ๑ ยุทธศาสตร์พัฒนาระบบเศรษฐกิจ

แนวทางการพัฒนาที่ ๑.๑ การพัฒนาโครงสร้างพื้นฐาน เพื่อรองรับการเปลี่ยนแปลงและสนับสนุนด้านเศรษฐกิจการท่องเที่ยวและการลงทุน

ที่	โครงการ	วัตถุประสงค์	เป้าหมาย (ผลผลิตของโครงการ)	งบประมาณและที่มา					ตัวชี้วัด (KPI)	ผลลัพธ์ที่คาดว่าจะได้รับ	หน่วยงานที่รับผิดชอบ
				ปี ๒๕๖๖ (บาท)	ปี ๒๕๖๗ (บาท)	ปี ๒๕๖๘ (บาท)	ปี ๒๕๖๙ (บาท)	ปี ๒๕๗๐ (บาท)			
			จุดที่ ๔ ปาทางซอยตรีเพชร จุดที่ ๕ ซ้างบ้านนายอนุชิต มิ่งขวัญ จุดที่ ๖ หน้าบ้านนางตระกูลศรี มิ่งขวัญ จุดที่ ๗ หน้าบ้านนายสิทธิพงษ์ ปิงเมือง จุดที่ ๘ หน้าศาลเจ้าพ่อxonกลิ้ง จุดที่ ๙ หน้าศูนย์ หมู่ ๑๒ จุดที่ ๑๐ ศูนย์ หมู่ ๑๒(ข้างบ้านนายศรีเดช สุริยา)								
			๑๓.ติดตั้งไฟฟ้าพลังงานแสงอาทิตย์ หมู่ ๑๓ จำนวน ๑๐ จุด จุดที่ ๑ ซอย ๖ บ้านนางเรือนมูล จอมภา จุดที่ ๒ ซอย ๖ บ้านนางวงเดือน ใจเที่ยง จุดที่ ๓ ซอย ๖ บ้านนายवल ขวัญใจ จุดที่ ๔ ซอย ๔ บ้านน.ส.สุรินดา หล้าอินเชื้อ จุดที่ ๕ ซอย ๔ บ้านนางอนงค์ บัวเทศ จุดที่ ๖ ซอย ๔ บ้านนายบุญส่ง มิ่งขวัญ จุดที่ ๗ บ้านนางจันทร์ จอมภา จุดที่ ๘ บ้านนายพิพัฒน์ เรือนอินทร์ จุดที่ ๙ ซอย ๓ บ้านน.ส.กมลรัตน์ จอมภา จุดที่ ๑๐ บ้านนางหอม จอมภา	๕๐๐,๐๐๐	๕๐๐,๐๐๐	๕๐๐,๐๐๐	๕๐๐,๐๐๐	๕๐๐,๐๐๐			
๘	โครงการรักษาความปลอดภัยในตำบล	เพื่อเพิ่มความปลอดภัยในชีวิตและทรัพย์สินให้แก่ประชาชนในช่วงเทศกาลสำคัญต่างๆ	๑.จัดสรรงบประมาณในการจัดชุดบริการประชาชนในช่วงเทศกาลสำคัญต่าง ๆ	๓๐,๐๐๐	๓๐,๐๐๐	๓๐,๐๐๐	๓๐,๐๐๐	๓๐,๐๐๐	ร้อยละของความปลอดภัยในชีวิตและทรัพย์สินในทรัพย์สินของประชาชน	ประชาชนผู้สัญจรไปมาได้รับความปลอดภัยในชีวิตและทรัพย์สิน	สำนักปลัด

รายละเอียดโครงการพัฒนา

แผนพัฒนาตำบลปี ( พ.ศ. ๒๕๖๖ - ๒๕๗๐)

องค์การบริหารส่วนตำบลจำปาหวาย อำเภอเมืองพะเยา จังหวัดพะเยา

ก.ยุทธศาสตร์จังหวัด ยุทธศาสตร์ที่ ๑ ส่งเสริมการเกษตรปลอดภัย และการค้า การลงทุน เพื่อเพิ่มขีดความสามารถในการแข่งขัน

ข. ยุทธศาสตร์การพัฒนาขององค์กรปกครองส่วนท้องถิ่นในเขตจังหวัด ยุทธศาสตร์ที่ ๑ พัฒนาระบบเศรษฐกิจ

ยุทธศาสตร์ที่ ๑ ยุทธศาสตร์พัฒนาระบบเศรษฐกิจ

แนวทางการพัฒนาที่ ๑.๑ การพัฒนาโครงสร้างพื้นฐาน เพื่อรองรับการเปลี่ยนแปลงและสนับสนุนด้านเศรษฐกิจการท่องเที่ยวและการลงทุน

ที่	โครงการ	วัตถุประสงค์	เป้าหมาย (ผลผลิตของโครงการ)	งบประมาณและที่มา					ตัวชี้วัด (KPI)	ผลลัพธ์ที่คาดว่าจะได้รับ	หน่วยงานที่ รับผิดชอบ
				ปี ๒๕๖๖ (บาท)	ปี ๒๕๖๗ (บาท)	ปี ๒๕๖๘ (บาท)	ปี ๒๕๖๙ (บาท)	ปี ๒๕๗๐ (บาท)			
๙	โครงการก่อสร้างผนังกันคลื่น สระบึงน้อย หมู่ ๕	เพื่อเพิ่มความปลอดภัยในชีวิตและทรัพย์สินให้แก่ประชาชน	ขนาดยาว ๑๓๕ ม. สูง ๒ ม. ทนทาน ๐.๑๕ ม. จุดเริ่มต้นอาคารเอนกประสงค์ หมู่ ๕ จุดสิ้นสุดบ้านนายเรือน หล้าอินเชื้อ	๕๑๐,๐๐๐	๕๑๐,๐๐๐	๕๑๐,๐๐๐	๕๑๐,๐๐๐	๕๑๐,๐๐๐	ร้อยละของความปลอดภัย ในทรัพย์สิน ของประชาชน	ประชาชนผู้สัญจรไปมาได้รับความปลอดภัยในชีวิตและทรัพย์สิน	สำนักปลัด

แนวทางการพัฒนาที่ ๔.๔ การเตรียมความพร้อมเพื่อรองรับปัญหาภัยธรรมชาติ

ที่	โครงการ	วัตถุประสงค์	เป้าหมาย (ผลผลิตของโครงการ)	งบประมาณและที่มา					ตัวชี้วัด (KPI)	ผลลัพธ์ที่คาดว่าจะได้รับ	หน่วยงานที่ รับผิดชอบ
				ปี ๒๕๖๖ (บาท)	ปี ๒๕๖๗ (บาท)	ปี ๒๕๖๘ (บาท)	ปี ๒๕๖๙ (บาท)	ปี ๒๕๗๐ (บาท)			
๑	โครงการอบรมเพิ่มศักยภาพอาสาสมัครป้องกันภัยฝ่ายพลเรือน	เพื่อให้ อปพร.ทบทวนความรู้ในด้านป้องกันและบรรเทาสาธารณภัยประจำปี	ดำเนินการฝึกอบรมทบทวน อปพร. จำนวน ๑ ครั้ง/ปี (๓๐ คน)	๒๙,๗๙๐	๒๙,๗๙๐	๒๙,๗๙๐	๒๙,๗๙๐	๒๙,๗๙๐	ร้อยละของ อปพร.ที่เข้า ร่วม	อปพร.ได้ทบทวนความรู้ในด้านป้องกันและบรรเทาสาธารณภัยเป็นประจำทุกปี	สำนักปลัด
๒	โครงการฝึกซ้อมแผนป้องกันและบรรเทาสาธารณภัย	เพื่อส่งเสริมการฝึกซ้อมตามแผนป้องกันและบรรเทาสาธารณภัยของจังหวัด	ดำเนินการฝึกซ้อมการดำเนินการตามแผน จำนวน ๑ ครั้ง/ปี	๑๗,๕๙๐	๑๗,๕๙๐	๑๗,๕๙๐	๑๗,๕๙๐	๑๗,๕๙๐	ร้อยละของ อปพร.ที่เข้า ร่วม	อปพร.ได้ดำเนินการตามแผนป้องกันและบรรเทาสาธารณภัยเป็นประจำ	สำนักปลัด
๓	โครงการสงเคราะห์ผู้ประสบภัยธรรมชาติ	เพื่อช่วยเหลือผู้ประสบภัยธรรมชาติและสาธารณภัย	จัดสรรงบประมาณในการช่วยเหลือ ๑๓ หมู่บ้าน	๒๐๐,๐๐๐	๒๐๐,๐๐๐	๒๐๐,๐๐๐	๒๐๐,๐๐๐	๒๐๐,๐๐๐	ร้อยละของ ประชาชนที่ได้รับ การช่วยเหลือ	ประชาชนได้รับความช่วยเหลือเบื้องต้นอย่างทันที่และรวดเร็ว	สำนักปลัด
๔	โครงการจัดซื้ออุปกรณ์และวัสดุไฟฟ้าและวิทยุ	เพื่อสนับสนุนการดำเนินการของศูนย์ป้องกันและบรรเทาสาธารณภัย	จัดสรรงบประมาณในการดำเนินการ	๓๐,๐๐๐	๓๐,๐๐๐	๓๐,๐๐๐	๓๐,๐๐๐	๓๐,๐๐๐	ร้อยละของ อัตรากำลังช่วย เหลือ	ศูนย์ป้องกันและบรรเทาสาธารณภัยมีวัสดุอุปกรณ์ในการดำเนินการที่ทันสมัยและเพียงพอ	สำนักปลัด
๕	โครงการจัดซื้อวัสดุอุปกรณ์วิทยาศาสตร์และการแพทย์	เพื่อสนับสนุนการดำเนินการของศูนย์ป้องกันและบรรเทาสาธารณภัย	จัดสรรงบประมาณในการดำเนินการ	๒๕,๐๐๐	๒๕,๐๐๐	๒๕,๐๐๐	๒๕,๐๐๐	๒๕,๐๐๐	ร้อยละของ อัตรากำลังช่วย เหลือ	ศูนย์ป้องกันและบรรเทาสาธารณภัยมีวัสดุอุปกรณ์ในการดำเนินการที่ทันสมัยและเพียงพอ	สำนักปลัด

รายละเอียดโครงการพัฒนา

แผนพัฒนาตำบลปี ( พ.ศ. ๒๕๖๖ - ๒๕๗๐)

องค์การบริหารส่วนตำบลจำปาหวาย อำเภอเมืองพะเยา จังหวัดพะเยา

ก.ยุทธศาสตร์จังหวัด ยุทธศาสตร์ที่ ๑ ส่งเสริมการเกษตรปลอดภัย และการค้า การลงทุน เพื่อเพิ่มขีดความสามารถในการแข่งขัน

ข. ยุทธศาสตร์การพัฒนาขององค์กรปกครองส่วนท้องถิ่นในเขตจังหวัด ยุทธศาสตร์ที่ ๑ พัฒนาระบบเศรษฐกิจ

ยุทธศาสตร์ที่ ๑ ยุทธศาสตร์พัฒนาระบบเศรษฐกิจ

แนวทางการพัฒนาที่ ๑.๑ การพัฒนาโครงสร้างพื้นฐาน เพื่อรองรับการเปลี่ยนแปลงและสนับสนุนด้านเศรษฐกิจการท่องเที่ยวและการลงทุน

ที่	โครงการ	วัตถุประสงค์	เป้าหมาย (ผลผลิตของโครงการ)	งบประมาณและที่มา					ตัวชี้วัด (KPI)	ผลลัพธ์ที่คาดว่าจะได้รับ	หน่วยงานที่ รับผิดชอบ
				ปี ๒๕๖๖ (บาท)	ปี ๒๕๖๗ (บาท)	ปี ๒๕๖๘ (บาท)	ปี ๒๕๖๙ (บาท)	ปี ๒๕๗๐ (บาท)			
๖	โครงการจัดซื้อวัสดุอุปกรณ์ดับเพลิง	เพื่อสนับสนุนการดำเนินการของศูนย์ป้องกันและบรรเทาสาธารณภัย	จัดสรรงบประมาณในการดำเนินการ	๓๐,๐๐๐	๓๐,๐๐๐	๓๐,๐๐๐	๓๐,๐๐๐	๓๐,๐๐๐	ร้อยละของ อัตราการช่วยเหลือ	ศูนย์ป้องกันและบรรเทาสาธารณภัยมีวัสดุอุปกรณ์ในการดำเนินการที่ทันสมัยและเพียงพอ	สำนักปลัด
๗	โครงการจัดซื้ออุปกรณ์อำนวยความสะดวกด้านจราจร	เพื่อสนับสนุนการดำเนินการของศูนย์ป้องกันและบรรเทาสาธารณภัย	จัดสรรงบประมาณในการดำเนินการ	๑๐,๐๐๐	๑๐,๐๐๐	๑๐,๐๐๐	๑๐,๐๐๐	๑๐,๐๐๐	ร้อยละของ อัตราการช่วยเหลือ	ศูนย์ป้องกันและบรรเทาสาธารณภัยมีวัสดุอุปกรณ์ในการดำเนินการที่ทันสมัยและเพียงพอ	สำนักปลัด
๘	โครงการจัดซื้อครุภัณฑ์ดับเพลิง	เพื่อสนับสนุนการดำเนินการของศูนย์ป้องกันและบรรเทาสาธารณภัย	จัดสรรงบประมาณในการดำเนินการ	๕๕,๐๐๐	๕๕,๐๐๐	๕๕,๐๐๐	๕๕,๐๐๐	๕๕,๐๐๐	ร้อยละของ อัตราการช่วยเหลือ	ศูนย์ป้องกันและบรรเทาสาธารณภัยมีวัสดุอุปกรณ์ในการดำเนินการที่ทันสมัยและเพียงพอ	สำนักปลัด
๙	โครงการจัดซื้อชุดอุปกรณ์กู้ภัยทางน้ำ	เพื่อสนับสนุนการดำเนินการของศูนย์ป้องกันและบรรเทาสาธารณภัย	จัดสรรงบประมาณในการดำเนินการ	๘๐,๐๐๐	๘๐,๐๐๐	๘๐,๐๐๐	๘๐,๐๐๐	๘๐,๐๐๐	ร้อยละของ อัตราการช่วยเหลือ	ศูนย์ป้องกันและบรรเทาสาธารณภัยมีวัสดุอุปกรณ์ในการดำเนินการที่ทันสมัยและเพียงพอ	สำนักปลัด
๑๐	โครงการวัน อปพร.	เพื่อให้สมาชิก อปพร. ได้พบปะและแลกเปลี่ยนเรียนรู้ซึ่งกันและกัน	ดำเนินกิจกรรมวัน อปพร.	๒๐,๐๐๐	๒๐,๐๐๐	๒๐,๐๐๐	๒๐,๐๐๐	๒๐,๐๐๐	ร้อยละของ อปพร. ที่เข้าร่วม	สมาชิก อปพร. ได้ร่วมกันทำกิจกรรมและแลกเปลี่ยนเรียนรู้	สำนักปลัด
๑๑	โครงการฝึกอบรมเยาวชนกัญญาจำปาหวาย	เพื่อให้เยาวชนสามารถช่วยเหลือผู้บาดเจ็บฉุกเฉินได้อย่างถูกต้องตามหลักวิชาการมีความสามัคคีปลูกจิตอาสาและเสียสละ	ฝึกอบรมเยาวชนในพื้นที่ตำบลจำนวน ๔๐ คน	๒๑,๙๕๐	๒๑,๙๕๐	๒๑,๙๕๐	๒๑,๙๕๐	๒๑,๙๕๐	ร้อยละของ เยาวชนที่เข้ารับการอบรม	เยาวชนที่ผ่านการอบรมมีความสามารถช่วยเหลือได้อย่างถูกต้อง	สำนักปลัด
๑๒	โครงการอบรมชุดปฏิบัติการจิตอาสาภัยพิบัติ	เพื่อให้อบรมให้ความรู้ชุดปฏิบัติการจิตอาสาภัยพิบัติประจำตำบล	ดำเนินการฝึกอบรมเชิงปฏิบัติการจิตอาสาภัยพิบัติประจำองค์กรปกครองส่วนท้องถิ่น	๔๐,๐๐๐	๔๐,๐๐๐	๔๐,๐๐๐	๔๐,๐๐๐	๔๐,๐๐๐	ร้อยละของ ประชาชนที่เข้าอบรม	ประชาชนมีส่วนร่วมในปฏิบัติการจิตอาสาภัยพิบัติประจำตำบล	สำนักปลัด

รายละเอียดโครงการพัฒนา

แผนพัฒนาตำบลปี ( พ.ศ. ๒๕๖๖ - ๒๕๗๐)

องค์การบริหารส่วนตำบลจำปาหวาย อำเภอเมืองพะเยา จังหวัดพะเยา

ก.ยุทธศาสตร์จังหวัด ยุทธศาสตร์ที่ ๑ ส่งเสริมการเกษตรปลอดภัย และการค้า การลงทุน เพื่อเพิ่มขีดความสามารถในการแข่งขัน

ข. ยุทธศาสตร์การพัฒนาขององค์กรปกครองส่วนท้องถิ่นในเขตจังหวัด ยุทธศาสตร์ที่ ๑ พัฒนาระบบเศรษฐกิจ

ยุทธศาสตร์ที่ ๑ ยุทธศาสตร์พัฒนาระบบเศรษฐกิจ

แนวทางการพัฒนาที่ ๑.๑ การพัฒนาโครงสร้างพื้นฐาน เพื่อรองรับการเปลี่ยนแปลงและสนับสนุนด้านเศรษฐกิจการท่องเที่ยวและการลงทุน

ที่	โครงการ	วัตถุประสงค์	เป้าหมาย (ผลผลิตของโครงการ)	งบประมาณและที่มา					ตัวชี้วัด (KPI)	ผลลัพธ์ที่คาดว่าจะได้รับ	หน่วยงานที่ รับผิดชอบ
				ปี ๒๕๖๖ (บาท)	ปี ๒๕๖๗ (บาท)	ปี ๒๕๖๘ (บาท)	ปี ๒๕๖๙ (บาท)	ปี ๒๕๗๐ (บาท)			
๑๓	โครงการอบรมเยาวชนป้องกันภัย (ภัยทางถนน)	เพื่ออบรมให้ความรู้เกี่ยวกับการป้องกันภัยทางถนน	ดำเนินการฝึกอบรมเยาวชนในการป้องกันภัยทางถนนที่เกิดขึ้นแก่เยาวชน จำนวน ๑๓ หมู่บ้าน	๒๑,๙๕๐	๒๑,๙๕๐	๒๑,๙๕๐	๒๑,๙๕๐	๒๑,๙๕๐	ร้อยละของ เยาวชนที่เข้า อบรม	เยาวชนมีส่วนร่วมในปฏิบัติ การในการป้องกันภัยทาง ถนน	สำนักปลัด
๑๔	โครงการความปลอดภัยทางถนนตำบล จำปาหวาย	เพื่ออบรมให้ความรู้เกี่ยวกับการป้องกันภัยทางถนน	ดำเนินการฝึกอบรมประชาชนในการป้องกันและเพิ่มความปลอดภัยทาง ถนน	๒๐,๐๐๐	๒๐,๐๐๐	๒๐,๐๐๐	๒๐,๐๐๐	๒๐,๐๐๐	ร้อยละของ ประชาชนที่เข้า อบรม	ประชาชนมีส่วนร่วมในปฏิบัติ การในการป้องกันภัยทาง ถนน	สำนักปลัด

ก.ยุทธศาสตร์จังหวัดยุทธศาสตร์ที่ ๕ เสริมสร้างความมั่นคงและตามแนวชายแดน

ข. ยุทธศาสตร์การพัฒนาขององค์กรปกครองส่วนท้องถิ่นในเขตจังหวัด ยุทธศาสตร์ที่ ๕ ส่งเสริมการบริหารจัดการตามหลักธรรมาภิบาล

ยุทธศาสตร์ที่ ๕ ยุทธศาสตร์ส่งเสริมการบริหารจัดการให้มีประสิทธิภาพ

แนวทางการพัฒนาที่ ๕.๑ การบริหารจัดการองค์กรตามหลักธรรมาภิบาล

ที่	โครงการ	วัตถุประสงค์	เป้าหมาย (ผลผลิตของโครงการ)	งบประมาณและที่มา					ตัวชี้วัด (KPI)	ผลลัพธ์ที่คาดว่าจะได้รับ	หน่วยงานที่ รับผิดชอบ
				ปี ๒๕๖๖ (บาท)	ปี ๒๕๖๗ (บาท)	ปี ๒๕๖๘ (บาท)	ปี ๒๕๖๙ (บาท)	ปี ๒๕๗๐ (บาท)			
๑	โครงการอุดหนุนศูนย์ปฏิบัติการ ร่วมในการช่วยเหลือประชาชนของ องค์กรปกครองส่วนท้องถิ่น อำเภอ เมือง จังหวัดพะเยา	เพื่ออำนวยความสะดวกแก่ประชาชน ขององค์กรปกครองส่วนท้องถิ่น ส่วนกลางศูนย์รวบรวมข้อมูลปัญหา ความเดือดร้อนของประชาชน	จัดตั้งศูนย์ปฏิบัติการร่วมในการช่วย เหลือประชาชนขององค์กรปกครอง ส่วนท้องถิ่นอำเภอเมือง จังหวัดพะเยา	๑๐,๐๐๐	๑๐,๐๐๐	๑๐,๐๐๐	๑๐,๐๐๐	๑๐,๐๐๐	ร้อยละของ ประชาชนที่ มารับบริการ	ประชาชนได้รับความสะดวก การติดต่อประสานงานกับทาง ราชการ	สำนักปลัด
๒	โครงการจัดทำแนวเขตรั้วโดยไม่มี ธรรมชาติที่ทำกร อบต.จำปาหวาย	เพื่อจัดทำรั้วแสดงแนวเขตที่ทำกร อบต.จำปาหวาย	สร้างรั้วบริเวณโดยรอบที่ทำกร อบต. โดยใช้ไม้ธรรมชาติ	๓๐๐,๐๐๐	๓๐๐,๐๐๐	๓๐๐,๐๐๐	๓๐๐,๐๐๐	๓๐๐,๐๐๐	ร้อยละของ ปชช.ที่มารับ บริการ	ที่ทำกรอบต.มีแนวเขตที่ชัดเจน โปร่ง	กองช่าง
๓	โครงการจัดทำจดหมายข่าวของ อปท.	เพื่อเพิ่มประสิทธิภาพในการประชา สัมพันธ์ข้อมูลข่าวสารของทาง ราชการ	จัดสรรงบประมาณในการดำเนินการ	๑๒,๒๘๐	๑๒,๒๘๐	๑๒,๒๘๐	๑๒,๒๘๐	๑๒,๒๘๐	ร้อยละของ เรื่องร้องเรียน	ประชาชนได้รับข้อมูลข่าวสาร ของทางราชการอย่างทั่วถึง	สำนักปลัด

รายละเอียดโครงการพัฒนา

แผนพัฒนาตำบลปี ( พ.ศ. ๒๕๖๖ - ๒๕๗๐)

องค์การบริหารส่วนตำบลจำปาหวาย อำเภอเมืองพะเยา จังหวัดพะเยา

ก.ยุทธศาสตร์จังหวัด ยุทธศาสตร์ที่ ๑ ส่งเสริมการเกษตรปลอดภัย และการค้า การลงทุน เพื่อเพิ่มขีดความสามารถในการแข่งขัน

ข. ยุทธศาสตร์การพัฒนาขององค์กรปกครองส่วนท้องถิ่นในเขตจังหวัด ยุทธศาสตร์ที่ ๑ พัฒนาระบบเศรษฐกิจ

ยุทธศาสตร์ที่ ๑ ยุทธศาสตร์พัฒนาระบบเศรษฐกิจ

แนวทางการพัฒนาที่ ๑.๑ การพัฒนาโครงสร้างพื้นฐาน เพื่อรองรับการเปลี่ยนแปลงและสนับสนุนด้านเศรษฐกิจการท่องเที่ยวและการลงทุน

ที่	โครงการ	วัตถุประสงค์	เป้าหมาย (ผลผลิตของโครงการ)	งบประมาณและที่มา					ตัวชี้วัด (KPI)	ผลลัพธ์ที่คาดว่าจะได้รับ	หน่วยงานที่ รับผิดชอบ
				ปี ๒๕๖๖ (บาท)	ปี ๒๕๖๗ (บาท)	ปี ๒๕๖๘ (บาท)	ปี ๒๕๖๙ (บาท)	ปี ๒๕๗๐ (บาท)			
๔	โครงการปรับปรุงระบบแผนที่ภาษี และทะเบียนทรัพย์สิน	เพื่อพัฒนาประสิทธิภาพในการจัดเก็บ รายได้ให้เป็นระบบสามารถตรวจสอบได้	พัฒนาระบบแผนที่ภาษี	๑๐๐,๐๐๐	๑๐๐,๐๐๐	๑๔๘,๘๐๐	๑๔๘,๘๐๐	๑๔๘,๘๐๐	ร้อยละของ รายได้ อบต.	การจัดเก็บภาษีเป็นไปอย่างมี บบที่ทันสมัยรวดเร็วถูกต้อง	กองคลัง
๕	โครงการเพิ่มประสิทธิภาพการ จัดเก็บรายได้	เพิ่มพัฒนาประสิทธิภาพการจัดเก็บ ได้ของ อปท.ให้มีประสิทธิภาพยิ่งขึ้น	ออกบริการจัดเก็บรายได้นอกพื้นที่	๔,๔๐๐	๔,๔๐๐	๓,๙๐๐	๓,๙๐๐	๓,๙๐๐	ร้อยละของ ปชช.ที่มารับ บริการ	การจัดเก็บรายได้ของ อปท.มี ประสิทธิภาพยิ่งขึ้น	กองคลัง
๖	โครงการจัดทำแนวเขตป่าชุมชน ป่าแม่ร่องซุย	เพื่อจัดทำแนวเขตป่าชุมชนป่าแม่ร่อง ซุยให้เป็นสัดส่วนชัดเจนระเบียบ กฎหมาย	ก่อสร้างถนนรอบป่าแม่ร่องซุย	๒,๐๐๐,๐๐๐	๒,๐๐๐,๐๐๐	๒,๐๐๐,๐๐๐	๒,๐๐๐,๐๐๐	๒,๐๐๐,๐๐๐	ร้อยละของ เรื่องร้องเรียน	การบูรณูปถัมภ์ประชาชนลด เรื่องร้องเรียน	กองช่าง
๗	โครงการจัดทำหลักแนวเขตที่ สาธารณะ	เพื่อจัดทำแนวเขตที่สาธารณะของ หมู่บ้านในตำบลให้เป็นสัดส่วนชัดเจน ถูกต้อง	ที่สาธารณะในตำบล หมู่ ๑ - ๑๓	๕๐,๐๐๐	๕๐,๐๐๐	๕๐,๐๐๐	๕๐,๐๐๐	๕๐,๐๐๐	ร้อยละของ เรื่องร้องเรียน	การบูรณูปถัมภ์ที่สาธารณะของ บ้านลดลง	กองช่าง
๘	จัดซื้อครุภัณฑ์ยานพาหนะและ ขนส่ง	เพื่อพัฒนาประสิทธิภาพในการปฏิบัติ งานขององค์กรปกครองส่วนท้องถิ่น ให้มีประสิทธิภาพเพิ่มมากขึ้น	๑.รถตัดหญ้าหลัง ชนิดขับเคลื่อน ๒ ล้อ จำนวน ๑ คัน (ตามราคาดมาตรฐาน ครุภัณฑ์)	๒,๘๐๐,๐๐๐	๒,๘๐๐,๐๐๐	๒,๘๐๐,๐๐๐	๒,๘๐๐,๐๐๐	๒,๘๐๐,๐๐๐	ร้อยละของ ผู้รับบริการ	ประชาชนพึงพอใจในการให้ บริการขององค์กรปกครองส่วน ท้องถิ่น	กองช่าง
๙	โครงการจัดทำผังเมืองรวม	เพื่อเป็นแนวทางในการวิเคราะห์และ ประเมินผลผังเมืองรวมเมืองพะเยาไป ด้านการเปลี่ยนแปลงการใช้ประโยชน์ ที่ดิน ความหนาแน่นของประชากรฯ	จัดสรรงบประมาณในการดำเนินการ ตามโครงการ	๕๐,๐๐๐	๕๐,๐๐๐	๕๐,๐๐๐	๕๐,๐๐๐	๕๐,๐๐๐	ร้อยละของ ปชช.ที่รับ บริการ	ประชาชนได้รับความสะดวกใน การติดต่อประสานงาน	กองช่าง
๑๐	โครงการก่อสร้างห้องน้ำอาคาร สโมสร	เพื่ออำนวยความสะดวกแก่ประชาชน ขององค์กรปกครองส่วนท้องถิ่นส่วน	ก่อสร้างห้องน้ำ จำนวน ๘ ห้อง ขนาดกว้าง ๓ ม. ยาว ๑๐ ม.	๕๐๐,๐๐๐	๕๐๐,๐๐๐	๕๐๐,๐๐๐	๕๐๐,๐๐๐	๕๐๐,๐๐๐	ร้อยละของ ปชช.ที่รับ	ประชาชนได้รับความสะดวกใน การติดต่อประสานงาน	กองช่าง

รายละเอียดโครงการพัฒนา

แผนพัฒนาตำบลปี ( พ.ศ. ๒๕๖๖ - ๒๕๗๐)

องค์การบริหารส่วนตำบลจำปาหวาย อำเภอเมืองพะเยา จังหวัดพะเยา

ก.ยุทธศาสตร์จังหวัด ยุทธศาสตร์ที่ ๑ ส่งเสริมการเกษตรปลอดภัย และการค้า การลงทุน เพื่อเพิ่มขีดความสามารถในการแข่งขัน

ข. ยุทธศาสตร์การพัฒนาขององค์กรปกครองส่วนท้องถิ่นในเขตจังหวัด ยุทธศาสตร์ที่ ๑ พัฒนาระบบเศรษฐกิจ

ยุทธศาสตร์ที่ ๑ ยุทธศาสตร์พัฒนาระบบเศรษฐกิจ

แนวทางการพัฒนาที่ ๑.๑ การพัฒนาโครงสร้างพื้นฐาน เพื่อรองรับการเปลี่ยนแปลงและสนับสนุนด้านเศรษฐกิจการท่องเที่ยวและการลงทุน

ที่	โครงการ	วัตถุประสงค์	เป้าหมาย (ผลผลิตของโครงการ)	งบประมาณและที่มา					ตัวชี้วัด (KPI)	ผลลัพธ์ที่คาดว่าจะได้รับ	หน่วยงานที่ รับผิดชอบ
				ปี ๒๕๖๖ (บาท)	ปี ๒๕๖๗ (บาท)	ปี ๒๕๖๘ (บาท)	ปี ๒๕๖๙ (บาท)	ปี ๒๕๗๐ (บาท)			
		กลางศูนย์รวบรวมข้อมูลปัญหาความเดือดร้อนของประชาชนการประสานงานกับหน่วยงานต่าง ๆ							บริการ		
๑๑	โครงการปรับปรุงอาคารกองช่าง	เพื่ออำนวยความสะดวกแก่ประชาชนขององค์กรปกครองส่วนท้องถิ่นส่วนกลางศูนย์รวบรวมข้อมูลปัญหาความเดือดร้อนของประชาชนการประสานงานกับหน่วยงานต่าง ๆ	ปรับปรุงอาคารกองช่าง ขนาดกว้าง ๘ ม. ยาว ๑๖ ม.	๕๐๐,๐๐๐	๕๐๐,๐๐๐	๕๐๐,๐๐๐	๕๐๐,๐๐๐	๕๐๐,๐๐๐	ร้อยละของ ประชาชนที่รับ บริการ	ประชาชนได้รับความสะดวกในการติดต่อประสานงาน	กองช่าง

แนวทางการพัฒนาที่ ๕.๒ การส่งเสริมสนับสนุนการสร้างเวทีเรียนรู้ภาคประชาสังคมและการมีส่วนร่วมของ อปท.และทุกภาคส่วนในการพัฒนาท้องถิ่น

ที่	โครงการ	วัตถุประสงค์	เป้าหมาย (ผลผลิตของโครงการ)	งบประมาณและที่มา					ตัวชี้วัด (KPI)	ผลลัพธ์ที่คาดว่าจะได้รับ	หน่วยงานที่ รับผิดชอบ
				ปี ๒๕๖๖ (บาท)	ปี ๒๕๖๗ (บาท)	ปี ๒๕๖๘ (บาท)	ปี ๒๕๖๙ (บาท)	ปี ๒๕๗๐ (บาท)			
๑	โครงการจัดทำแผนพัฒนา ฯ(ประชาคมหมู่บ้าน/ตำบล)	เพื่อส่งเสริมการมีส่วนร่วมในการวางแผนและการแก้ไขปัญหาในระดับของทั้ง ๑๓ หมู่บ้าน	จัดสรรงบประมาณในการจัดการประชุมประชาคมระดับตำบล	๑๐,๐๐๐	๑๐,๐๐๐	๑๐,๐๐๐	๑๐,๐๐๐	๑๐,๐๐๐	ร้อยละของ หมู่บ้านที่เข้า ร่วมประชุม	ประชาชนมีส่วนร่วมในการวางแผนการดำเนินการเพื่อพัฒนาตำบล	สำนักปลัด
๒	โครงการส่งเสริมการมีส่วนร่วมของประชาชนในการป้องกันและปราบปรามการทุจริต	เพื่อส่งเสริมการมีส่วนร่วมของประชาชนในการป้องกันและปราบปรามการทุจริตในทุกระดับชั้น	จัดสรรงบประมาณในการอบรมให้ความรู้แก่ประชาชน	๑๐,๐๐๐	๑๐,๐๐๐	๑๐,๐๐๐	๑๐,๐๐๐	๑๐,๐๐๐	ร้อยละของ ผู้เข้าร่วมอบรม	ประชาชนมีส่วนร่วมในการป้องกันและปราบปรามการทุจริต	สำนักปลัด
๓	โครงการพัฒนาศักยภาพกรรมการหมู่บ้าน	เพื่อส่งเสริมการมีส่วนร่วมในการวางแผนและการแก้ไขปัญหาในระดับหมู่บ้านพร้อมสู่กระบวนการจัดทำแผนตำบล	จัดสรรงบประมาณในการจัดการอบรมพัฒนาศักยภาพของกรรมการหมู่บ้าน	๑๐,๐๐๐	๑๐,๐๐๐	๑๐,๐๐๐	๑๐,๐๐๐	๑๐,๐๐๐	ร้อยละของ หมู่บ้านที่เข้า ร่วมประชุม	ประชาชนมีส่วนร่วมในการวางแผนการดำเนินการเพื่อพัฒนาตำบล	สำนักปลัด

รายละเอียดโครงการพัฒนา

แผนพัฒนาตำบลปี ( พ.ศ. ๒๕๖๖ - ๒๕๗๐)

องค์การบริหารส่วนตำบลจำปาหวาย อำเภอเมืองพะเยา จังหวัดพะเยา

ก.ยุทธศาสตร์จังหวัด ยุทธศาสตร์ที่ ๑ ส่งเสริมการเกษตรปลอดภัย และการค้า การลงทุน เพื่อเพิ่มขีดความสามารถในการแข่งขัน

ข. ยุทธศาสตร์การพัฒนาขององค์กรปกครองส่วนท้องถิ่นในเขตจังหวัด ยุทธศาสตร์ที่ ๑ พัฒนาระบบเศรษฐกิจ

ยุทธศาสตร์ที่ ๑ ยุทธศาสตร์พัฒนาระบบเศรษฐกิจ

แนวทางการพัฒนาที่ ๑.๑ การพัฒนาโครงสร้างพื้นฐาน เพื่อรองรับการเปลี่ยนแปลงและสนับสนุนด้านเศรษฐกิจการท่องเที่ยวและการลงทุน

ที่	โครงการ	วัตถุประสงค์	เป้าหมาย (ผลผลิตของโครงการ)	งบประมาณและที่มา					ตัวชี้วัด (KPI)	ผลลัพธ์ที่คาดว่าจะได้รับ	หน่วยงานที่ รับผิดชอบ
				ปี ๒๕๖๖ (บาท)	ปี ๒๕๖๗ (บาท)	ปี ๒๕๖๘ (บาท)	ปี ๒๕๖๙ (บาท)	ปี ๒๕๗๐ (บาท)			
๔	โครงการประชุมเชิงปฏิบัติการเพื่อการ จัดทำแผนอย่างเป็นระบบ	เพื่อส่งเสริมการมีส่วนร่วมใน การวางแผนและการแก้ไข ปัญหาระดับตำบลของทั้ง ๑๓ หมู่บ้าน	จัดสรรงบประมาณในการจัดการ ประชุมประชาคมระดับตำบล	๑๐,๐๐๐	๑๐,๐๐๐	๑๐,๐๐๐	๑๐,๐๐๐	๑๐,๐๐๐	ร้อยละของ หมู่บ้านที่เข้า ร่วมประชุม	ประชาชนมีส่วนร่วมในการ วางแผนการดำเนินการเพื่อ พัฒนาตำบล	สำนักปลัด

แนวทางการพัฒนาที่ ๕.๓ การพัฒนาสมรรถนะของบุคลากรเพื่อการบริหารจัดการที่มีประสิทธิภาพ

ที่	โครงการ	วัตถุประสงค์	เป้าหมาย (ผลผลิตของโครงการ)	งบประมาณและที่มา					ตัวชี้วัด (KPI)	ผลลัพธ์ที่คาดว่าจะได้รับ	หน่วยงาน รับผิดชอบ หลัก
				ปี ๒๕๖๖ (บาท)	ปี ๒๕๖๗ (บาท)	ปี ๒๕๖๘ (บาท)	ปี ๒๕๖๙ (บาท)	ปี ๒๕๗๐ (บาท)			
๑	โครงการอบรมเพื่อพัฒนาประสิทธิ ภาพบุคลากรในการปฏิบัติงาน (ค่าธรรมเนียมและลงทะเบียน)	เพื่อเพิ่มพูนความรู้ ทักษะและวิสัย ทัศน์ในการปฏิบัติงานแก่บุคลากร และบุคลากรทางการศึกษา	จัดส่งพนักงานเข้ารับการศึกษาใน หลักสูตรต่าง ๆ	๕๐,๐๐๐	๕๐,๐๐๐	๕๐,๐๐๐	๕๐,๐๐๐	๕๐,๐๐๐	ร้อยละของ พนักงานที่เข้า อบรม	บุคลากรสามารถนำความรู้ มาใช้ในการปฏิบัติงานได้อย่าง มีประสิทธิภาพ	สำนักปลัด
๒	โครงการส่งเสริมและพัฒนาทักษะผู้ บริหารและสมาชิก อบต.	เพื่อเพิ่มพูนความรู้ ความสามารถ ทักษะ และสามารถนำความรู้มาใช้ ในการปฏิบัติงานได้อย่างมีประสิทธิภาพ	จัดสรรงบประมาณเพื่อส่งเสริมความรู้ และทักษะในการบริหารงานการศึกษา ดูงาน	๒๐๐,๐๐๐	๒๐๐,๐๐๐	๒๐๐,๐๐๐	๒๐๐,๐๐๐	๒๐๐,๐๐๐	ร้อยละของ สมาชิก ที่เข้า อบรม	กลุ่มเป้าหมายได้รับความรู้ ความสามารถ ทักษะ เพื่อนำ มาใช้ในการปฏิบัติงานได้ อย่างมีประสิทธิภาพ	สำนักปลัด
๓	โครงการเสริมสร้างความรู้กฎระเบียบ เพื่อส่งเสริมธรรมาภิบาลขององค์กร	เพื่อให้การบริหารงานมีความสุจริต เผยแพร่ข้อมูลที่เป็นประโยชน์ ถูกต้อง ยุติธรรม ตรวจสอบได้	อบรมให้ความรู้ แก่ผู้บริหาร สมาชิก และ ปฏิบัติงานอย่างโปร่งใส	๒๐,๐๐๐	๒๐,๐๐๐	๒๐,๐๐๐	๒๐,๐๐๐	๒๐,๐๐๐	ร้อยละของ เรื่องร้องเรียน	กลุ่มเป้าหมายได้รับความรู้ และสามารถนำไปใช้ในการ ปฏิบัติงานได้อย่างมีประสิทธิภาพ	สำนักปลัด
๔	โครงการพัฒนาบุคลากรด้านทักษะภาษา สุ่ออาเซียน	เพื่อเพิ่มพูนความรู้ ความสามารถ ทักษะ และสามารถนำความรู้มาใช้ ในการปฏิบัติงานได้อย่างมีประสิทธิภาพ	จัดสรรงบประมาณเพื่อส่งเสริมความรู้ และทักษะด้านภาษาให้แก่พนักงาน	๒๐,๐๐๐	๒๐,๐๐๐	๒๐,๐๐๐	๒๐,๐๐๐	๒๐,๐๐๐	ร้อยละของ พนักงานที่เข้า รับการอบรม	กลุ่มเป้าหมายได้รับความรู้ ความสามารถ ทักษะ เพื่อนำ มาใช้ในการปฏิบัติงานได้ อย่างมีประสิทธิภาพ	สำนักปลัด

รายละเอียดโครงการพัฒนา

แผนพัฒนาตำบลปี ( พ.ศ. ๒๕๖๖ - ๒๕๗๐)

องค์การบริหารส่วนตำบลจำปาหวาย อำเภอเมืองพะเยา จังหวัดพะเยา

ก.ยุทธศาสตร์จังหวัด ยุทธศาสตร์ที่ ๑ ส่งเสริมการเกษตรปลอดภัย และการค้า การลงทุน เพื่อเพิ่มขีดความสามารถในการแข่งขัน

ข. ยุทธศาสตร์การพัฒนาขององค์กรปกครองส่วนท้องถิ่นในเขตจังหวัด ยุทธศาสตร์ที่ ๑ พัฒนาระบบเศรษฐกิจ

ยุทธศาสตร์ที่ ๑ ยุทธศาสตร์พัฒนาระบบเศรษฐกิจ

แนวทางการพัฒนาที่ ๑.๑ การพัฒนาโครงสร้างพื้นฐาน เพื่อรองรับการเปลี่ยนแปลงและสนับสนุนด้านเศรษฐกิจการท่องเที่ยวและการลงทุน

ที่	โครงการ	วัตถุประสงค์	เป้าหมาย (ผลผลิตของโครงการ)	งบประมาณและที่มา					ตัวชี้วัด (KPI)	ผลลัพธ์ที่คาดว่าจะได้รับ	หน่วยงานที่ รับผิดชอบ
				ปี ๒๕๖๖ (บาท)	ปี ๒๕๖๗ (บาท)	ปี ๒๕๖๘ (บาท)	ปี ๒๕๖๙ (บาท)	ปี ๒๕๗๐ (บาท)			
๕	โครงการพัฒนาศักยภาพผู้ดูแลเด็กปฐมวัยสู่มาตรฐานการศึกษา	เพื่อเพิ่มพูนความรู้ ความสามารถของครูผู้ดูแลเด็กในการปฏิบัติงานให้มีประสิทธิภาพ	ครูผู้ดูแลเด็ก จำนวน ๑๕ คน	๘,๐๐๐	๘,๐๐๐	๘,๐๐๐	๘,๐๐๐	๘,๐๐๐	ร้อยละของครู ผดศ.ที่เข้าอบรม	ผู้เข้าอบรมได้รับความรู้ ทักษะ สามารถนำไปใช้ในการปฏิบัติงานได้อย่างมีประสิทธิภาพ	สำนักปลัด
๖	โครงการอบรมให้ความรู้เกี่ยวกับพรบ.ข้อมูลข่าวสารของทางราชการ พ.ศ. ๒๕๔๐	เพื่อส่งเสริมความรู้เกี่ยวกับ พรบ. ข้อมูลข่าวสารของทางราชการ พ.ศ. ๒๕๔๐ แก่พนักงานและประชาชน	อบรมพนักงานและประชาชน จำนวน ๖๐ คน	๗,๐๐๐	๗,๐๐๐	๗,๐๐๐	๗,๐๐๐	๗,๐๐๐	ร้อยละของพนักงานและประชาชนมีความเข้าใจเกี่ยวกับ พรบ.ข้อมูลข่าวสารของทางราชการ พ.ศ. ๒๕๔๐	พนักงานและประชาชนมีความสามารถนำไปใช้ในการปฏิบัติงานได้อย่างมีประสิทธิภาพ	สำนักปลัด
๗	โครงการฝึกอบรมเพื่อการพัฒนาองค์ความรู้เกี่ยวกับการปฏิบัติงานด้านการเงินการคลัง และการพัสดุ	เพื่อส่งเสริมและพัฒนาความรู้เกี่ยวกับการปฏิบัติงานด้านการเงินการคลัง และพัสดุ ขององค์กรปกครองส่วนท้องถิ่นแก่ผู้บริหาร สมาชิกสภาข้าราชการและพนักงานขององค์กรปกครองส่วนท้องถิ่น	อบรมให้ความรู้ แก่ผู้บริหาร สมาชิกสภาข้าราชการและพนักงาน	๑๐,๘๘๐	๑๐,๘๘๐	๑๐,๑๔๐	๑๐,๑๔๐	๑๐,๑๔๐	ร้อยละของผู้เข้าร่วมกิจกรรม	กลุ่มเป้าหมายได้รับความรู้ และสามารถนำไปใช้ในการปฏิบัติงานได้อย่างมีประสิทธิภาพ	กองคลัง