

แผนพัฒนาท้องถิ่น
พ.ศ. ๒๕๖๑- ๒๕๖๕
องค์การบริหารส่วนตำบลจำป่าหวาย



สำนักงานปลัดองค์การบริหารส่วนตำบลจำป่าหวาย
อำเภอเมืองพะเยา จังหวัดพะเยา

คำนำ

ด้วยระเบียบกระทรวงมหาดไทยว่าด้วยการจัดทำแผนพัฒนาขององค์กรปกครองส่วนท้องถิ่น พ.ศ.๒๕๔๘ แก้ไขเพิ่มเติมถึงฉบับที่ ๒ พ.ศ.๒๕๕๙ ได้ยกเลิก “แผนยุทธศาสตร์การพัฒนา” และ “แผนพัฒนาสามปี” โดยให้จัดทำ “แผนพัฒนาท้องถิ่นสี่ปี” แทน โดยให้เริ่มจัดทำ “แผนพัฒนาท้องถิ่นสี่ปี (พ.ศ.๒๕๖๑-๒๕๖๔)” เป็นแผนพัฒนาท้องถิ่นสี่ปีฉบับแรกและแก้ไขเพิ่มเติมฉบับที่ ๓ เมื่อ ๓ ตุลาคม ๒๕๖๑ ให้แก้คำว่า “แผนพัฒนาท้องถิ่นสี่ปี” เป็นแผนพัฒนาท้องถิ่น และปัจจุบันให้ดำเนินการทบทวนเพื่อดำเนินการจัดทำแผนพัฒนาท้องถิ่น (พ.ศ. ๒๕๖๑-๒๕๖๕) เพื่อใช้เป็นกรอบแนวทางในการจัดทำงบประมาณขององค์กรปกครองส่วนท้องถิ่นในปีงบประมาณ พ.ศ.๒๕๖๓ เป็นต้นไป

“แผนพัฒนาท้องถิ่น” หมายความว่า แผนพัฒนาขององค์กรปกครองส่วนท้องถิ่น ที่กำหนดวิสัยทัศน์ ประเด็นยุทธศาสตร์ เป้าประสงค์ ตัวชี้วัด ค่าเป้าหมาย และกลยุทธ์ โดยสอดคล้องกับแผนพัฒนาจังหวัด ยุทธศาสตร์การพัฒนาขององค์กรปกครองส่วนท้องถิ่นในเขตจังหวัด แผนพัฒนาอำเภอ แผนพัฒนาตำบล แผนพัฒนาหมู่บ้านหรือแผนชุมชน อันมีลักษณะเป็นการกำหนดรายละเอียดแผนงาน โครงการพัฒนา ที่จัดทำขึ้นสำหรับปีงบประมาณแต่ละปี ซึ่งมีความต่อเนื่องและเป็นแผนก้าวหน้าและให้หมายความรวมถึงการเพิ่มเติมหรือเปลี่ยนแปลงแผนพัฒนาท้องถิ่น

องค์การบริหารส่วนตำบลจำป่าหวาย หวังเป็นอย่างยิ่งว่าแผนพัฒนาท้องถิ่น (พ.ศ. ๒๕๖๑-๒๕๖๕) ฉบับนี้ จะได้ใช้เป็นแนวทางการจัดทำงบประมาณประจำปีและตอบสนองความต้องการของประชาชนในเขตองค์การบริหารส่วนตำบลจำป่าหวาย อย่างมีประสิทธิภาพต่อไป

องค์การบริหารส่วนตำบลจำป่าหวาย

มิถุนายน ๒๕๖๒

สารบัญ

เรื่อง	หน้า
ส่วนที่ ๑..... สภาพทั่วไปและข้อมูลพื้นฐาน	๑
ส่วนที่ ๒..... สรุปการพัฒนาตำบลจำป่าหวายตามแผนพัฒนา	๑๑
ส่วนที่ ๓..... ยุทธศาสตร์การพัฒนางองค์การบริหารส่วนตำบลจำป่าหวาย	๔๔
ส่วนที่ ๔.....	๔๕
การติดตามและประเมินผลการนำแผนพัฒนาองค์การบริหารส่วนตำบลจำป่าหวายไปสู่อการปฏิบัติ	
ส่วนที่ ๕.....	๑๗๒

แผนพัฒนาท้องถิ่น

(พ.ศ.๒๕๖๑ - ๒๕๖๕)

ขององค์การบริหารส่วนตำบลจำป่าหวาย

ส่วนที่ ๑ สภาพทั่วไปและข้อมูลพื้นฐาน

๑. ด้านกายภาพ

๑.๑ ที่ตั้งของตำบล

องค์การบริหารส่วนตำบลจำป่าหวาย ได้รับการยกฐานะจากสภาตำบล เป็นองค์การบริหารส่วนตำบล ตามประกาศของกระทรวงมหาดไทย เมื่อวันที่ ๑๙ มกราคม ๒๕๓๙ มีฐานะเป็นนิติบุคคล ปัจจุบัน มีที่ทำการตั้งอยู่เลขที่ ๒๒๑ หมู่ที่ ๑ ตำบลจำป่าหวาย อำเภอเมือง จังหวัดพะเยา

องค์การบริหารส่วนตำบลจำป่าหวาย ตั้งอยู่ทางทิศตะวันออกเฉียงใต้ของอำเภอเมืองพะเยา ห่างจากอำเภอเมืองพะเยา ๑๗ กิโลเมตร มีเนื้อที่ ๑๖๓ ตารางกิโลเมตร ๑๐๑,๘๗๕ ไร่ มีอาณาเขต ดังนี้

ทิศเหนือ ติดต่อกับตำบลเวียง อำเภอเมืองพะเยา และอำเภอดอกคำใต้

ทิศใต้ ติดต่อกับตำบลแม่กา อำเภอเมืองพะเยา และอำเภोगาว จังหวัดลำปาง

ทิศตะวันออก ติดต่อกับอำเภอดอกคำใต้

ทิศตะวันตก ติดต่อกับตำบลแม่ต๋ำ และตำบลแม่กา อำเภอเมือง จังหวัดพะเยา

๑.๒ ลักษณะภูมิประเทศ

ตำบลจำป่าหวาย มีลักษณะภูมิประเทศส่วนใหญ่เป็นที่ราบ และบางส่วนเป็นเนินเขา สภาพดินในพื้นที่ราบเป็นดินดำ และดินเหนียว ในส่วนของเนินเขามีสภาพเป็นดินลูกรัง

๑.๓ ลักษณะภูมิอากาศ

สภาพภูมิอากาศแบบมรสุม มี ๓ ฤดู คือ

ฤดูร้อน เริ่มตั้งแต่เดือน มีนาคม ถึงเดือน มิถุนายน สภาพอากาศร้อนอบอ้าว อุณหภูมิโดยเฉลี่ย ประมาณ ๔๐ องศาเซลเซียส

ฤดูฝน เริ่มตั้งแต่เดือน กรกฎาคม ถึงเดือน ตุลาคม มีฝนตกชุกหนาแน่น ปริมาณน้ำฝนโดยเฉลี่ย ประมาณ ๑,๐๔๕.๒๓ มิลลิเมตร

ฤดูหนาว เริ่มตั้งแต่เดือน พฤศจิกายน ถึงเดือน กุมภาพันธ์ มีสภาพอากาศหนาว ถึงหนาวจัด อุณหภูมิโดยเฉลี่ยอยู่ระหว่าง ๑๖ องศาเซลเซียส และลดต่ำลงจนถึง ๖ องศาเซลเซียส

๑.๔ ลักษณะของดิน

ลักษณะดินโดยทั่วไปเป็นดินร่วน และดินเหนียว พื้นที่ราบเหมาะแก่การเพาะปลูก

๑.๕ ลักษณะของแหล่งน้ำ

มีแหล่งน้ำที่ใช้สำหรับอุปโภคบริโภค ซึ่งเป็นแหล่งน้ำที่เกิดขึ้นตามธรรมชาติไหลผ่านได้แก่น้ำจ้ำ และพื้นที่ส่วนใหญ่อยู่ในเขตชลประทาน

๑.๖ ลักษณะของไม้และป่าไม้

ในพื้นที่องค์การบริหารส่วนตำบลจำป่าหวายส่วนใหญ่เป็นป่าเบญจพรรณ หรือป่าผสมผลัดใบเป็นป่าที่มีช่วงแห้งแล้งยาวนานเกินกว่า ๓ เดือน ต้นไม้จะผลัดใบในฤดูแล้ง ประกอบด้วย ไม้สัก ไม้ประดู่ ชิงชัน มะค่าโมง แดง ฯลฯ ฤดูแล้งมักเกิดไฟป่า มีสัตว์ป่าอาศัยอยู่บ้าง

๒. ด้านการเมือง/การปกครอง

๒.๑ เขตการปกครอง

องค์การบริหารส่วนตำบลจำป่าหวาย ได้รับการยกฐานะจากสภาตำบล เป็นองค์การบริหารส่วนตำบล ตามประกาศของกระทรวงมหาดไทย เมื่อวันที่ ๑๙ มกราคม ๒๕๓๙ มีฐานะเป็นนิติบุคคล ปัจจุบัน มีที่ทำการตั้งอยู่เลขที่ ๒๒๑ หมู่ที่ ๑ ตำบลจำป่าหวาย อำเภอเมือง จังหวัดพะเยา

องค์การบริหารส่วนตำบลจำป่าหวาย ตั้งอยู่ทางทิศตะวันออกเฉียงใต้ของอำเภอเมืองพะเยา ห่างจากอำเภอเมืองพะเยา ๑๗ กิโลเมตร มีเนื้อที่ ๑๖๓ ตารางกิโลเมตร ๑๐๑,๘๗๕ ไร่ มีอาณาเขต ดังนี้

ทิศเหนือ ติดต่อกับตำบลเวียง อำเภอเมืองพะเยา และอำเภอดอกคำใต้

ทิศใต้ ติดต่อกับตำบลแม่กา อำเภอเมืองพะเยา และอำเภोगาว จังหวัดลำปาง

ทิศตะวันออก ติดต่อกับอำเภอดอกคำใต้

ทิศตะวันตก ติดต่อกับตำบลแม่ต๋ำ และตำบลแม่กา อำเภอเมือง จังหวัดพะเยา

โดยแบ่งเขตการปกครองออกเป็น ๑๓ หมู่บ้าน ดังนี้

หมู่ที่ ๑ บ้านดาวเรือง

หมู่ที่ ๒ บ้านดอนมูล

หมู่ที่ ๓ บ้านจำป่าหวายเหนือ

หมู่ที่ ๔ บ้านสันดอนงาม

หมู่ที่ ๕ บ้านหลายฮ่อง

หมู่ที่ ๖ บ้านร่องเข็ม

หมู่ที่ ๗ บ้านบุญเรือง

หมู่ที่ ๘ บ้านสันกลาง

หมู่ที่ ๙ บ้านร่องครกใต้

หมู่ที่ ๑๐ บ้านร่องซุย

หมู่ที่ ๑๑ บ้านจำป่าหวายทุ่ง

หมู่ที่ ๑๒ บ้านร่องครกเหนือ

หมู่ที่ ๑๓ บ้านใหม่ริมบึง

๒.๒ การเลือกตั้ง

องค์การบริหารส่วนตำบลจำป่าหวาย มีเขตเลือกตั้ง จำนวน ๑๓ หน่วยเลือกตั้ง ดังนี้

หน่วยที่ ๑ บ้านดาวเรือง

หน่วยที่ ๒ บ้านดอนมูล

หน่วยที่ ๓ บ้านจำป่าหวายเหนือ

หน่วยที่ ๔ บ้านสันดอนงาม
 หน่วยที่ ๕ บ้านหลายห้อง
 หน่วยที่ ๖ บ้านร่องเข็ม
 หน่วยที่ ๗ บ้านบุญเรือง
 หน่วยที่ ๘ บ้านสันกลาง
 หน่วยที่ ๙ บ้านร่องครกใต้
 หน่วยที่ ๑๐ บ้านร่องซุย
 หน่วยที่ ๑๑ บ้านจำป่าหวายทุ่ง
 หน่วยที่ ๑๒ บ้านร่องครกเหนือ
 หน่วยที่ ๑๓ บ้านใหม่ริมบึง

๓. ประชากร

๓.๑ ข้อมูลเกี่ยวกับจำนวนประชากร

หมู่ที่	ครัวเรือน	ชาย	หญิง	รวม
๑	๒๑๕	๓๑๗	๓๑๔	๖๓๑
๒	๓๒๖	๔๕๗	๔๒๓	๘๘๐
๓	๒๖๑	๓๕๐	๓๗๐	๗๒๐
๔	๒๗๖	๒๖๒	๒๖๕	๕๒๗
๕	๓๐๔	๓๘๗	๔๒๘	๘๑๕
๖	๓๐๔	๔๕๑	๔๘๑	๙๓๒
๗	๒๓๔	๓๑๔	๓๑๕	๖๒๙
๘	๒๖๘	๓๘๓	๓๙๕	๗๗๘
๙	๒๖๗	๓๕๓	๓๘๖	๗๓๙
๑๐	๖๘	๑๐๑	๘๑	๑๘๒
๑๑	๒๒๐	๒๘๙	๓๐๔	๕๙๓
๑๒	๑๕๙	๒๐๕	๒๒๗	๔๓๒
๑๓	๒๐๙	๒๘๙	๓๑๒	๖๐๑
รวมทั้งสิ้น	๓,๑๑๑	๔,๑๕๘	๔,๓๐๑	๘,๔๕๙

๓.๒ ช่วงอายุและจำนวนประชากร

รายการ	หญิง (คน)	ชาย (คน)	หมายเหตุ
จำนวนประชากรเยาวชน	๗๑๐	๗๘๖	อายุต่ำกว่า ๑๘ ปี
จำนวนประชากร	๒,๘๑๙	๒,๒๙๕	อายุ ๑๘ - ๖๐ ปี
จำนวนประชากรผู้สูงอายุ	๗๖๖	๖๗๐	อายุมากกว่า ๖๐ ปี

๔. สภาพทางสังคม

๔.๑ การศึกษา

องค์การบริหารส่วนตำบลจำปาหวาย มีสถานศึกษาในพื้นที่รับผิดชอบ ดังนี้			
ศูนย์พัฒนาเด็กเล็ก	จำนวน	๑	แห่ง
โรงเรียนระดับประถมศึกษา	จำนวน	๒	แห่ง
โรงเรียนขยายโอกาสทางการศึกษา	จำนวน	๑	แห่ง

๔.๒ สาธารณสุข

ตำบลจำปาหวาย โรงพยาบาลส่งเสริมสุขภาพตำบล	จำนวน	๑	แห่ง
--	-------	---	------

๔.๓ อาชญากรรม

ไม่มีปัญหาอาชญากรรมในพื้นที่

๔.๔ ยาเสพติด

ยาเสพติดในชุมชนขององค์การบริหารส่วนตำบลจำปาหวาย พบว่ามีผู้ติด ผู้เสพ ผู้ค้า และกลุ่มเสี่ยงซึ่งเป็นประชากรในพื้นที่ ซึ่งอยู่ในช่วงอายุตั้งแต่ ๑๕ – ๔๐ ปี ซึ่งองค์การบริหารส่วนตำบลจำปาหวาย ได้ตระหนักถึงพิษภัยของปัญหายาเสพติด และได้ตั้งงบประมาณในการดำเนินการในเรื่องยาเสพติดไว้ในข้อบัญญัติงบประมาณรายจ่ายประจำปีทุกปี ซึ่งเป็นทั้งโครงการอบรมต้นยาเสพติด โครงการหมกรมกีฬาต้านยาเสพติด

๔.๕ การสังคมสงเคราะห์

องค์การบริหารส่วนตำบลจำปาหวาย มีศูนย์พัฒนาคุณภาพชีวิตและส่งเสริมอาชีพ ผู้สูงอายุตำบลจำปาหวาย ตั้งอยู่หมู่ที่ ๗ บ้านบุญเรือง ตำบลจำปาหวาย อำเภอเมือง จังหวัดพะเยา และได้ดำเนินการด้านสังคมสงเคราะห์ ดังนี้ การจ่ายเบี้ยยังชีพผู้สูงอายุ , เบี้ยยังชีพคนพิการ และผู้ป่วยเอดส์ , รับลงทะเบียนและประสานโครงการเงินอุดหนุนเพื่อการเลี้ยงดูเด็กแรกเกิด , โครงการช่วยเหลือผู้ด้อยโอกาส ยากไร้ รายได้น้อย และไร้ที่พึ่ง และให้การอุดหนุนกองทุนสวัสดิการชุมชนตำบล และกองทุนหลักประกันสุขภาพตำบล

๕. ระบบบริการพื้นฐาน

๕.๑ การคมนาคมขนส่ง

องค์การบริหารส่วนตำบลมีถนนในความรับผิดชอบ ดังนี้

ถนนลูกรัง	จำนวน	๗	สาย
ถนนลาดยาง	จำนวน	๑	สาย
ถนนคอนกรีตเสริมเหล็ก/ไม้ไผ่	จำนวน	๑๑๗	สาย
สะพาน	จำนวน	๕	แห่ง

๕.๒ การไฟฟ้า

จำนวนครัวเรือนที่มีไฟฟ้าใช้	จำนวน	๑,๙๘๐	ครัวเรือน
จำนวนครัวเรือนที่ไม่มีไฟฟ้าใช้	จำนวน	๒๒๐	ครัวเรือน

๕.๓ การประปา

จำนวนครัวเรือนที่มีน้ำประปาใช้	จำนวน	๑,๒๐๐	ครัวเรือน
จำนวนครัวเรือนที่ไม่มีน้ำประปาใช้	จำนวน	๙๕๕	ครัวเรือน

๕.๔ โทรศัพท์

ปัจจุบันทุกหมู่บ้านใช้โทรศัพท์เคลื่อนที่เป็นส่วนใหญ่

โทรศัพท์สาธารณะ จำนวน ๔ แห่ง

ระบบเสียงตามสาย จำนวน ๑๓ หมู่บ้าน

๕.๕ ไปรษณีย์หรือการสื่อสารหรือการขนส่ง และวัสดุ ครุภัณฑ์

ที่ทำการไปรษณีย์ที่ใกล้ที่สุดได้แก่ไปรษณีย์หนองระบู่ ตั้งอยู่ ตำบลเวียง อำเภอเมือง จังหวัดพะเยา ห่างจากตำบลจำป่าหวาย ประมาณ ๑๔ กิโลเมตร

๖. ระบบเศรษฐกิจ

๖.๑ การเกษตร

ประชากรส่วนใหญ่ประมาณร้อยละ ๘๐ ประกอบอาชีพทำการเกษตรกรรม ได้แก่ ทำนา หอมแดง กระเทียม ข้าวโพด พักทอง ที่เหลือประกอบอาชีพรับจ้าง ข้าราชการ และอาชีพส่วนตัว

๖.๒ การประมง

ตำบลจำป่าหวาย มีการประมง คือ การเลี้ยงปลาในกระชังในแหล่งน้ำสาธารณะของหมู่บ้าน หมู่ที่ ๑๓ บ้านใหม่ริมบึง

๖.๓ การปศุสัตว์

ตำบลจำป่าหวาย มีการปศุสัตว์ คือการเลี้ยงโค เลี้ยงสุกร เลี้ยงเป็ด เลี้ยงกบ เลี้ยงปลาในกระชัง ในที่สาธารณะของหมู่บ้าน และควัวเรือนเพื่อบริโภค

๖.๔ การบริการ

ปั้มน้ำมันขนาดใหญ่	จำนวน	๑	แห่ง
--------------------	-------	---	------

ปั้มน้ำมันขนาดกลาง	จำนวน	๑	แห่ง
--------------------	-------	---	------

ปั้มน้ำมันขนาดเล็ก(ปั้มหลอด)	จำนวน	๕	แห่ง
------------------------------	-------	---	------

โรงงานอุตสาหกรรมขนาดเล็ก	จำนวน	๒	แห่ง
--------------------------	-------	---	------

โรงสีข้าว	จำนวน	๑๓	แห่ง
-----------	-------	----	------

ร้านค้า	จำนวน	๒๐	แห่ง
---------	-------	----	------

๖.๕ การท่องเที่ยว

ป่าชุมชนน้ำซับ - น้ำจ้ำ ในพื้นที่หมู่ที่ ๖ บ้านร่องเข็ม

ป่าบริเวณวัดพระธาตุดอยน้อย หมู่ที่ ๑๑ บ้านจำป่าหวายทุ่ง

๖.๖ อุตสาหกรรม

มีโรงโม่หิน จำนวน ๓ แห่ง

๖.๗ การพาณิชย์และกลุ่มอาชีพ

ตำบลจำป่าหวาย มีผลิตภัณฑ์จากกลุ่มอาชีพต่าง ๆ ดังนี้

กลุ่มหน่อไม้ปู้บ	กลุ่มเครื่องจักสาน
------------------	--------------------

กลุ่มเกษตรปลูกหอมแดง กระเทียม	กลุ่มผลิตผ้าเช็ดเท้าและพรมเช็ดเท้า
-------------------------------	------------------------------------

กลุ่มผลิตแชมพูสมุนไพร
กลุ่มตัดเย็บเสื้อผ้า

กลุ่มเห็ดฟาง
กลุ่มทำปุ๋ยหมัก

๖.๘ แรงงาน

ประชากรส่วนใหญ่ประมาณร้อยละ ๘๐ ประกอบอาชีพทำการเกษตรกรรม ได้แก่
ทำนา ปลูกหอมแดง กระเทียม ข้าวโพด ฟักทอง ที่เหลือประกอบอาชีพรับจ้าง ข้าราชการ และอาชีพส่วนตัว

๗. เศรษฐกิจพอเพียงท้องถิ่น(ด้านการเกษตรและแหล่งน้ำ

- มีจำนวน ๑๓ หมู่บ้าน และมีข้อมูลพื้นฐานแต่ละหมู่บ้าน ดังนี้



- ปัญหาและความต้องการในการทำเกษตรของ หมู่บ้าน/ชุมชน และโครงการ/แผนที่หมู่บ้าน/ชุมชนเสนอ

ชุมชนเสนอ

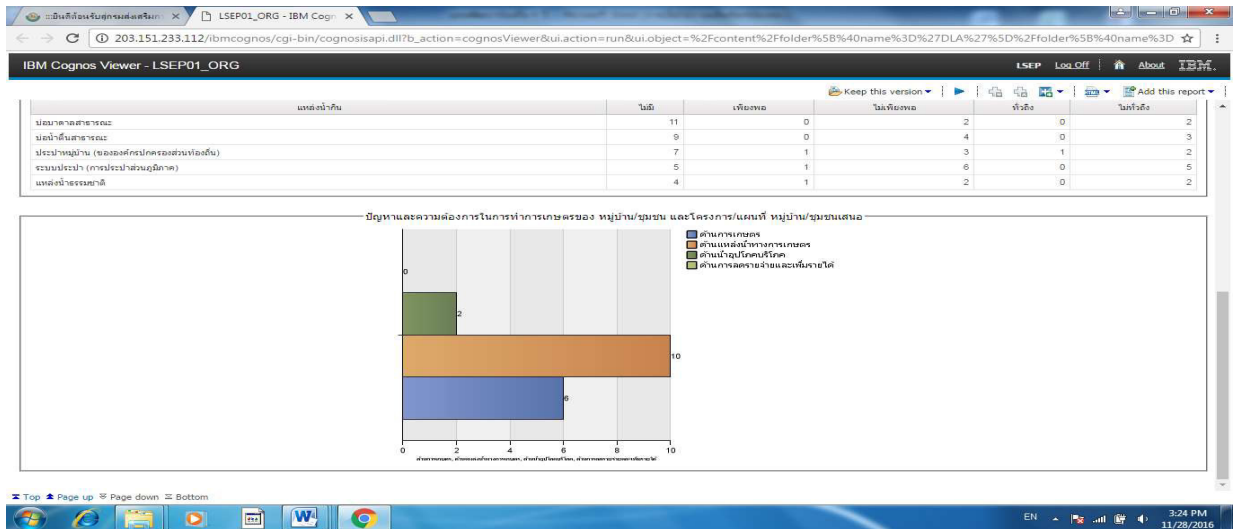

๘. ศาสนา ประเพณี วัฒนธรรม

๘.๑ การนับถือศาสนา

ประชาชนส่วนใหญ่นับถือศาสนาพุทธ โดยมีข้อมูลศาสนสถาน ดังนี้

๑. วัด จำนวน ๘ วัด ได้แก่ วัดสันดอนงาม , วัดบุญเรือง , วัดดอนมูล , วัดดอนน้อย ,

วัดดาวเรือง . วัดร่องเข็ม , วัดร่องชุย , วัดใหม่มงคล

๒. โบสถ์ - แห่ง

๓. มัสยิด - แห่ง

๘.๒ ประเพณีและงานประจำปี

- ประเพณีวันขึ้นปีใหม่ ประมาณเดือน มกราคม

- ประเพณีวันสงกรานต์(ปีใหม่เมือง) , รดน้ำดำหัวผู้สูงอายุ , แห่ไม้ค้ำสี , สรงน้ำพระ ประมาณเดือน เมษายน

- ประเพณีสรงน้ำพระธาตุคอกน้อย ประมาณเดือน กรกฎาคม

- ประเพณีลอยกระทง ประมาณเดือน พฤศจิกายน

- ประเพณีวันเข้าพรรษา ออกพรรษา ประมาณเดือน กรกฎาคม ตุลาคม

- ประเพณีสลากภัตต์(ตานก๋วยสลาก) ประมาณเดือน พฤศจิกายน

- ประเพณีตานข้าวใหม่ ประมาณเดือน มกราคม

- ประเพณีบวงสรวงพญาเหี้ยวคำ ประมาณเดือน กรกฎาคม

๘.๓ ภูมิปัญญาท้องถิ่น ภาษาล้าน

ภูมิปัญญาท้องถิ่น

ประชาชนในเขตองค์การบริหารส่วนตำบลจำป่าหวาย ได้อนุรักษ์ภูมิปัญญาท้องถิ่น

ได้แก่ การจักสาน , การรักษาโรคด้วยสมุนไพร , การสืบชะตา สะเดาะเคราะห์ , การรักษาวัฒนธรรมท้องถิ่น การจ้อย ซอ ค่าว , การฟ้อนเจิง , ตีกลองสะบัดชัย

ภาษาล้าน ประชาชนในพื้นที่ตำบลจำป่าหวาย พูดภาษาพื้นเมือง(คำเมือง)

๘.๔ สินค้าพื้นเมืองและของที่ระลึก

สินค้าที่เป็นทำให้ตำบลจำป่าหวายเป็นที่รู้จัก และสร้างรายได้ให้กับประชาชนในพื้นที่ พืชเศรษฐกิจของตำบล คือ หอมแดง

๙. ทรัพยากรธรรมชาติ

๙.๑ น้ำที่ใช้ในการอุปโภคบริโภค

เป็นน้ำที่ได้จากแหล่งน้ำตามธรรมชาติ และน้ำฝน ซึ่งนำมาผ่านกระบวนการของระบบประปาหมู่บ้าน ในช่วงฤดูแล้งบางหมู่บ้านจะขาดแคลนน้ำอุปโภคบริโภค เนื่องจากสภาพอากาศที่แห้งแล้งและปริมาณน้ำที่ลดลง องค์การบริหารส่วนตำบลต้องจัดให้มีบริการรถน้ำเพื่อบรรเทาความเดือดร้อนของประชาชน สำหรับน้ำเพื่อการเกษตรอาศัยน้ำจากอ่างเก็บน้ำแม่ตำ จากแหล่งน้ำธรรมชาติ และน้ำฝน

๙.๒ ป่าไม้

ในพื้นที่องค์การบริหารส่วนตำบลจำป่าหวายส่วนใหญ่เป็นป่าเบญจพรรณ หรือป่าผสมผลัดใบเป็นป่าที่มีช่วงแห้งแล้งยาวนานเกินกว่า ๓ เดือน ต้นไม้จะผลัดใบในฤดูแล้ง ประกอบด้วย ไม้สัก ไม้ประดู่ ชิงชันมะค่าโมง แดง ฯลฯ ฤดูแล้งมักเกิดไฟป่า มีสัตว์ป่าอาศัยอยู่บ้าง

๙.๓ ภูเขา

ภูเขาในพื้นที่ตำบลจำป่าหวายเป็นเขาหินแกรนิต เป็นเขตสัมปทานเพื่อธุรกิจ และเป็น

ป่าที่อุดมสมบูรณ์และเป็นต้นกำเนิดแหล่งต้นน้ำธรรมชาติที่อุดมสมบูรณ์เป็นต้นกำเนิดแหล่งน้ำซับน้ำจืดพื้นที่ชุ่มน้ำที่เดียวในจังหวัดพะเยา เป็นแหล่งเรียนรู้ธรรมชาติที่อุดมสมบูรณ์

๙.๔ คุณภาพของทรัพยากรธรรมชาติ

ในพื้นที่ขององค์การบริหารส่วนตำบลจำปาหวาย มีทรัพยากรธรรมชาติที่เพียงพอต่อการดำรงชีวิตของประชาชนในพื้นที่ พื้นที่ส่วนใหญ่เหมาะแก่การเพาะปลูก และเป็นที่อยู่อาศัย ทรัพยากรธรรมชาติในพื้นที่ได้แก่แหล่งน้ำซับน้ำจืด ซึ่งเป็นแหล่งน้ำซับตามธรรมชาติและแหล่งเรียนรู้ทางธรรมชาติที่อุดมสมบูรณ์ เป็นต้นกำเนิดลำน้ำจืดที่หล่อเลี้ยงชาวตำบลจำปาหวาย เป็นแหล่งน้ำธรรมชาติ สามารถใช้ประโยชน์ได้ทั้งในการอุปโภค บริโภค และการเกษตร สร้างรายได้ให้กับประชาชนในตำบล

ส่วนที่ ๒

ยุทธศาสตร์องค์กรปกครองส่วนท้องถิ่น

๑ ความสัมพันธ์ระหว่างแผนพัฒนาระดับมหภาค

๑.๑ แผนยุทธศาสตร์ชาติ ๒๐ ปี (พ.ศ. ๒๕๖๑ - ๒๕๘๐)

โดยที่รัฐธรรมนูญแห่งราชอาณาจักรไทย มาตรา ๖๕ กำหนดให้รัฐพึงจัดให้มียุทธศาสตร์ชาติเป็นเป้าหมายการพัฒนาประเทศอย่างยั่งยืน ตามหลักธรรมาภิบาลเพื่อใช้เป็นกรอบในการจัดทำแผนต่างๆให้สอดคล้องและบูรณาการกันเพื่อให้เกิดเป็นพลังผลักดันร่วมกันไปสู่เป้าหมายดังกล่าว โดยให้เป็นไปตามที่กำหนดในกฎหมายว่าด้วยการจัดทำยุทธศาสตร์ชาติ และต่อมาได้มีการตราพระราชบัญญัติการจัดทำยุทธศาสตร์ชาติ พ.ศ. ๒๕๖๐ มีผลบังคับใช้เมื่อวันที่ ๑ สิงหาคม ๒๕๖๐ โดยกำหนดให้มีการแต่งตั้งคณะกรรมการยุทธศาสตร์ชาติ เพื่อรับผิดชอบในการจัดทำร่างยุทธศาสตร์ชาติ กำหนดวิธีการการมีส่วนร่วมของประชาชนในการจัดทำร่างยุทธศาสตร์ชาติ ในการติดตาม การตรวจสอบ และการประเมินผล รวมทั้งกำหนดมาตรการส่งเสริมและสนับสนุนให้ประชาชนทุกภาคส่วนดำเนินการให้สอดคล้องกับยุทธศาสตร์ชาติ

เพื่อให้เป็นไปตามที่กำหนดในพระราชบัญญัติการจัดทำ ยุทธศาสตร์ชาติ พ.ศ. ๒๕๖๐ คณะกรรมการยุทธศาสตร์ชาติได้แต่งตั้งคณะกรรมการจัดทำยุทธศาสตร์ชาติด้านต่างๆ รวม ๖ คณะอันประกอบด้วย คณะกรรมการจัดทำยุทธศาสตร์ชาติด้านความมั่นคง คณะกรรมการจัดทำยุทธศาสตร์ชาติด้านการสร้างความสามารถในการแข่งขัน คณะกรรมการจัดทำยุทธศาสตร์ชาติด้านการพัฒนาและเสริมสร้างศักยภาพทรัพยากรมนุษย์ คณะกรรมการจัดทำยุทธศาสตร์ชาติด้านการสร้างโอกาสและความเสมอภาคทางสังคม คณะกรรมการจัดทำยุทธศาสตร์ชาติด้านการสร้างการเติบโตบนคุณภาพชีวิตที่เป็นมิตรต่อสิ่งแวดล้อม และคณะกรรมการจัดทำยุทธศาสตร์ชาติด้านการปรับสมดุลและพัฒนาระบบการบริหารจัดการภาครัฐ เพื่อรับผิดชอบในการดำเนินการจัดทำร่างยุทธศาสตร์ชาติให้เป็นไปตามหลักเกณฑ์ วิธีการ และเงื่อนไขที่กำหนด ตลอดจนได้จัดให้มีการรับฟังความคิดเห็นของประชาชนและหน่วยงานของรัฐที่เกี่ยวข้องอย่างกว้างขวางเพื่อประกอบการพิจารณาจัดทำร่างยุทธศาสตร์ชาติตามที่กฎหมายกำหนดแล้ว

ยุทธศาสตร์ชาติ ๒๐ ปี (พ.ศ. ๒๕๖๑-๒๕๘๐) เป็นยุทธศาสตร์ชาติฉบับแรกของประเทศไทยตามรัฐธรรมนูญแห่งราชอาณาจักรไทย ซึ่งจะต้องนำไปสู่การปฏิบัติเพื่อให้ประเทศไทยบรรลุวิสัยทัศน์“ประเทศไทยมีความมั่นคง มั่งคั่ง ยั่งยืน เป็นประเทศพัฒนาแล้ว ด้วยการพัฒนาตามหลักปรัชญาของเศรษฐกิจพอเพียง” ภายในช่วงเวลาดังกล่าว เพื่อความสุขของคนไทยทุกคน

สถานการณ์ แนวโน้ม วิสัยทัศน์ และเป้าหมายในการพัฒนาประเทศ

๑. บทนำ

การพัฒนาประเทศไทยนับตั้งแต่แผนพัฒนาเศรษฐกิจและสังคมแห่งชาติ ฉบับที่ ๑ เป็นต้นมาได้ส่งผลให้ประเทศมีการพัฒนาในทุกมิติ ทั้งในด้านเศรษฐกิจที่ประเทศไทยได้รับการยกระดับเป็นประเทศในกลุ่มบนของกลุ่มประเทศระดับรายได้ปานกลาง ในด้านสังคมที่มีการพัฒนาคุณภาพชีวิตของประชาชนส่งผลให้ประเทศไทยหลุดพ้นจากการเป็นประเทศยากจน และในด้านสิ่งแวดล้อมที่ประเทศไทยมีข้อได้เปรียบในความหลากหลายเชิงนิเวศ อย่างไรก็ตาม ประเทศไทยยังมีความท้าทายต่อการพัฒนาที่สำคัญ อาทิ อัตราการขยายตัวทางเศรษฐกิจในปี ๒๕๖๐ ที่ร้อยละ ๓.๙ ถือว่าอยู่ในระดับต่ำกว่าศักยภาพ เมื่อเทียบกับร้อยละ ๖.๐ ต่อปีในช่วงเวลาเกือบ ๖ ทศวรรษที่ผ่านมา โดยมิสาเหตุหลักจากการชะลอตัวของการลงทุนภายในประเทศและสถานการณ์เศรษฐกิจโลกที่ยังไม่ฟื้นตัวได้เต็มที่ โครงสร้างเศรษฐกิจไทยที่ยังไม่สามารถขับเคลื่อนด้วยนวัตกรรมได้อย่างเต็มประสิทธิภาพภาคบริการและภาคเกษตรมีผลิตภาพการผลิตในระดับต่ำ ขาดการนำเทคโนโลยีเข้ามาเพิ่มประสิทธิภาพในการผลิต ประกอบกับแรงงานไทยยังมีปัญหาเรื่องคุณภาพและสมรรถนะที่ไม่สอดคล้องกับความต้องการในการขับเคลื่อนการพัฒนาของประเทศ นอกจากนี้ ศักยภาพและคุณภาพของประชากรไทยทุกช่วงวัยยังคงเป็นปัจจัยท้าทายสำคัญต่อการพัฒนาประเทศ แม้ว่าการเข้าถึงระบบบริการสาธารณะ การศึกษา บริการสาธารณสุข โครงสร้างพื้นฐานต่างๆ และการคุ้มครองทางสังคมอื่น ๆ ของ

คนไทยมีความครอบคลุมเพิ่มมากขึ้น แต่ยังคงมีปัญหาเรื่องคุณภาพการให้บริการที่มีมาตรฐานแตกต่างกันระหว่างพื้นที่ ซึ่งเป็นหนึ่งในสาเหตุหลักที่ทำให้ประเทศไทยยังคงมีปัญหาความเหลื่อมล้ำในหลายมิติ ขณะที่ปัญหาด้านความยากจนยังคงเป็นประเด็นท้าทายในการยกระดับการพัฒนาประเทศให้ประชาชนมีรายได้สูงขึ้นและแก้ปัญหาความเหลื่อมล้ำอย่างยั่งยืน ขณะเดียวกันการวางกลยุทธ์ระยะยาวในการฟื้นฟู การใช้ และการรักษาทรัพยากรอย่างบูรณาการเพื่อการพัฒนาประเทศที่ผ่านมายังขาดความชัดเจน ส่งผลให้ทรัพยากรธรรมชาติและสิ่งแวดล้อมของประเทศยังมีปัญหาการใช้อย่างสิ้นเปลืองและเสื่อมโทรมลงอย่างรวดเร็ว ทั้งนี้ ปัญหาดังกล่าวข้างต้นมีสาเหตุส่วนหนึ่งมาจากประสิทธิภาพการบริหารจัดการภาครัฐ การพัฒนาประเทศขาดความต่อเนื่องและความยืดหยุ่นในการตอบสนองต่อความต้องการและปัญหาของประชาชน ขณะที่ความมั่นคงภายในประเทศยังมีหลายประเด็นที่ต้องเสริมสร้างให้เกิดความเข้มแข็ง ลดความขัดแย้งทางความคิดและอุดมการณ์ที่มีรากฐานมาจากความเหลื่อมล้ำ ความไม่เสมอภาค การขาดความเชื่อมั่นในกระบวนการยุติธรรม และปัญหาการขาดเสถียรภาพทางการเมืองตลอดจนส่งเสริมคนในชาติให้ยึดมั่นสถาบันหลักเป็นศูนย์รวมจิตใจให้เกิดความรักและความสามัคคีในขณะเดียวกัน การเปลี่ยนแปลงโครงสร้างประชากรที่มีสัดส่วนประชากรวัยแรงงานและวัยเด็กที่ลดลงและประชากรสูงอายุที่เพิ่มขึ้นอย่างต่อเนื่อง จะเป็นปัจจัยเสี่ยงสำคัญที่จะทำให้การพัฒนาประเทศในมิติต่าง ๆ มีความท้าทายมากขึ้น ทั้งในส่วนของเสถียรภาพทางการเงินการคลังของประเทศในการจัดสวัสดิการเพื่อดูแลผู้สูงอายุที่เพิ่มสูงขึ้น การลงทุนและการออม การเจริญเติบโตทางเศรษฐกิจของประเทศ ความมั่นคงทางสังคม การบริหารจัดการทรัพยากรธรรมชาติอย่างยั่งยืนซึ่งจะเป็นประเด็นท้าทายต่อการขับเคลื่อนประเทศไปสู่การเป็นประเทศพัฒนาแล้ว

๒. ปัจจัยและแนวโน้มที่คาดว่าจะส่งผลต่อการพัฒนาประเทศ

แม้ว่าประเทศไทยจะมีตำแหน่งที่ตั้งที่สามารถเป็นศูนย์กลางในการเชื่อมโยงในภูมิภาคและเป็นประตูสู่เอเชีย แต่การที่มีอาณาเขตติดกับประเทศเพื่อนบ้านหลายประเทศ ทำให้ปัญหาด้านเขตแดนกับประเทศเพื่อนบ้านยังคงเป็นความท้าทาย

ทางด้านความมั่นคงในอนาคต นอกจากนี้ ประเทศไทยยังคงต้องให้ความสำคัญกับปัญหาด้านความมั่นคงอื่น ๆ ที่มีความซับซ้อน ละเอียดอ่อน และมีความเชื่อมโยงกันหลายมิติ ที่อาจเป็นประเด็นท้าทายต่อการสร้างบรรยากาศความไว้วางใจระหว่างรัฐกับประชาชนและระหว่างประชาชนกับประชาชน ซึ่งรวมถึงการสร้างสามัคคีของคนในชาติที่จะนำไปสู่การแก้ปัญหาความขัดแย้งระหว่างกลุ่มประชากรไทยที่มีแนวคิดและความเชื่อที่แตกต่างกันอย่างยั่งยืน นอกจากนี้ การขยายอิทธิพลและการเพิ่มบทบาทของประเทศมหาอำนาจ ที่อาจก่อให้เกิดการเปลี่ยนแปลงไปสู่ระบบหลายขั้วอำนาจ หรือเกิดการย้ายขั้วอำนาจทางเศรษฐกิจ ซึ่งอาจส่งผลกระทบต่อเสถียรภาพทางเศรษฐกิจของประเทศไทยในอนาคต ขณะที่องค์กรที่ไม่ใช่รัฐ อาทิ องค์กรระหว่างประเทศ และบริษัทข้ามชาติ จะมีบทบาทมากขึ้นในการกำหนดกฎ ระเบียบ ทิศทางความสัมพันธ์และมาตรฐานสากลต่างๆ ทั้งในด้านความมั่นคง และเศรษฐกิจ รวมทั้งการรวมกลุ่มเศรษฐกิจและการเปิดเสรีในภูมิภาคที่นำไปสู่ความเชื่อมโยงในทุกระบบ อาจก่อให้เกิดความเสี่ยงด้านอาชญากรรมข้ามชาติและเศรษฐกิจนอกระบบ รวมทั้งปัญหายาเสพติด การค้ามนุษย์ และการลักลอบเข้าเมือง

ในทางกลับกัน ความเปลี่ยนแปลงจากโลกาภิวัตน์และความก้าวหน้าทางวิทยาศาสตร์และเทคโนโลยีที่ได้รับการพัฒนาอย่างก้าวกระโดดจะก่อให้เกิดนวัตกรรมอย่างพลิกผัน อาทิ เทคโนโลยีปัญญาประดิษฐ์ อินเทอร์เน็ตในทุกสิ่ง การวิเคราะห์ข้อมูลขนาดใหญ่ หุ่นยนต์และโดรน เทคโนโลยีพันธุกรรมสมัยใหม่ และเทคโนโลยีทางการเงิน ซึ่งตัวอย่างแนวโน้มการพัฒนาเทคโนโลยีอย่างก้าวกระโดดเหล่านี้ คาดว่าจะเป็นปัจจัยสนับสนุนหลักที่ช่วยให้เศรษฐกิจโลกและเศรษฐกิจไทยมีแนวโน้มที่จะกลับมาขยายตัวได้เข้มแข็งขึ้น แนวโน้มสำคัญที่จำเป็นต้องมีการติดตามอย่างใกล้ชิด อาทิ การรวมกลุ่มทางการค้าและการลงทุนที่จะมีความหลากหลายเพิ่มมากขึ้น การแข่งขันที่คาดว่าจะรุนแรงขึ้นในการเพิ่มผลิตภาพและสร้างความหลากหลายของสินค้าและบริการที่ตอบโจทย์รูปแบบชีวิตใหม่ๆ นอกจากนี้ ประเทศไทยคาดว่าจะเข้าสู่การเป็นสังคมสูงวัยระดับสุดยอดในปี ๒๕๗๔จะก่อให้เกิดโอกาสใหม่ๆ ในการตอบสนองความต้องการของกลุ่มผู้บริโภคนสูงวัยที่มีสัดส่วนเพิ่มขึ้นอย่างต่อเนื่อง รวมทั้งการคาดการณ์ว่าครอบครัวไทยจะมีขนาดเล็กลงและมีรูปแบบที่หลากหลายมากขึ้นประชากรในประเทศไทยจะมีช่วงอายุที่แตกต่างกันและจะมีกลุ่มคนช่วงอายุใหม่ๆ เพิ่มขึ้น ซึ่งจะส่งผลต่อทัศนคติและพฤติกรรมที่แตกต่างกัน ดังนั้น การเตรียมความพร้อมของประชากรให้มีคุณภาพและการนำเทคโนโลยีที่เหมาะสมมาใช้ในการผลิตและการบริการของประเทศจะเป็นความท้าทายสำคัญในระยะต่อไป

ในขณะเดียวกัน โครงสร้างประชากรที่เข้าสู่สังคมสูงวัย อาจทำให้เกิดความต้องการแรงงานต่างชาติเพิ่มมากขึ้นเพื่อทดแทนจำนวนแรงงานไทยที่ลดลง ซึ่งปัจจัยด้านการเปิดเสรีในภูมิภาคและความก้าวหน้าของการพัฒนาระบบคมนาคมขนส่งในภูมิภาคจะทำให้การเคลื่อนย้ายแรงงานและการย้ายถิ่นมีความสะดวกมากขึ้น และเป็นปัจจัยสำคัญที่จะทำให้เกิดการเคลื่อนย้ายประชากรเข้าออกประเทศเพิ่มมากขึ้น โดยเฉพาะในกลุ่มประชากรที่มีศักยภาพซึ่งมีแนวโน้มในการเคลื่อนย้ายไปเรียนหรือทำงานในทั่วทุกมุมโลกสูงขึ้น ทั้งนี้ การย้ายถิ่นส่วนใหญ่มีวัตถุประสงค์เพื่อแสวงหาโอกาสทางเศรษฐกิจที่ดีขึ้น จึงอาจจะเป็นไปได้ที่ประเทศไทยจะยังคงเป็นประเทศผู้รับของประชากรจากประเทศเพื่อนบ้านขณะที่ประชากรไทยโดยเฉพาะแรงงานทักษะอาจมีแรงจูงใจในการย้ายถิ่นไปยังประเทศที่มีระดับการพัฒนาที่ดีกว่า อาจทำให้การแย่งชิงแรงงานมีความรุนแรงมากขึ้น ซึ่งจะยิ่งทำให้เกิดความเสี่ยงต่อการเจริญเติบโตทางเศรษฐกิจและการเปลี่ยนแปลงของบริบทสังคมไทย

นอกจากนี้ ผลกระทบจากการเปลี่ยนแปลงสภาพภูมิอากาศคาดว่าจะมีความรุนแรงมากขึ้นทั้งในเชิงความผันผวน ความถี่ และขอบเขตที่กว้างขวางมากขึ้น ซึ่งจะสร้างความเสียหายต่อชีวิตและทรัพย์สิน ระบบโครงสร้างพื้นฐานที่จำเป็น ตลอดจนระบบผลิตทางการเกษตรที่สัมพันธ์เนื่องกับความมั่นคงด้านอาหารและน้ำ ขณะที่ระบบนิเวศต่างๆ มีแนวโน้มเสื่อมโทรมลง และมีความเป็นไปได้ค่อนข้างสูงในการสูญเสียความสามารถในการรองรับความต้องการของมนุษย์ได้อย่างมีประสิทธิภาพอย่างไรก็ดี ระดับความรุนแรงของผลกระทบอันเกิดจากการเปลี่ยนแปลงภูมิอากาศโลกและความเสื่อมโทรมของระบบนิเวศต่าง ๆ ดังกล่าวที่แต่ละประเทศจะต้องเผชิญจะมีความแตกต่างกัน ทำให้การเป็นสังคมสีเขียวการรักษาและบริหารจัดการทรัพยากรธรรมชาติและสิ่งแวดล้อมอย่างบูรณาการจะได้รับความสำคัญและความสนใจจากนานาประเทศรวมทั้งประเทศไทยเพิ่มมากขึ้น พลังงานทดแทนและพลังงานทางเลือก รวมถึงการสร้างสมดุลความมั่นคงด้านพลังงานและอาหารมีแนวโน้มที่จะมีความสำคัญเพิ่มมากขึ้นกฎระเบียบและข้อตกลงด้านสิ่งแวดล้อมจะมีความเข้มข้นและเข้มงวดขึ้น โดยกรอบการพัฒนาตามข้อตกลงระหว่างประเทศต่างๆ ที่สำคัญ เช่น เป้าหมายการพัฒนาที่ยั่งยืน และบันทึกความตกลงปารีสจะได้รับการนำไปปฏิบัติอย่างจริงจังมากยิ่งขึ้น

แนวโน้มเหล่านี้จะก่อให้เกิดความท้าทายต่อการพัฒนาประเทศในหลายมิติ ทั้งในส่วนของการทำงานและอาชีพ สาขาการผลิตและบริการใหม่ๆ ความมั่นคงของประเทศอันเกิดจากภัยคุกคามและความเสี่ยงด้านอื่นๆ ที่ซับซ้อนขึ้น อาชญากรรมไซเบอร์ รูปแบบการก่อสงครามที่ใช้เทคโนโลยีเป็นเครื่องมือ การเคลื่อนย้ายอย่างเสรีและรวดเร็วของผู้คน เงินทุน ข้อมูลข่าวสาร องค์กรความรู้ เทคโนโลยีและสินค้าและบริการ การปรับตัวต่อการเปลี่ยนแปลงสภาพภูมิอากาศที่รวดเร็วและคาดการณ์ได้ยากการเกิดขึ้นของโรคระบาด และโรคอุบัติใหม่ที่จะส่งผลให้การเฝ้าระวังด้านการสาธารณสุขในประเทศมีความสำคัญมากขึ้น อาจนำไปสู่ปัญหาความเหลื่อมล้ำที่ทวีความรุนแรงมากขึ้นได้ หากไม่มีมาตรการที่มีประสิทธิภาพในการป้องกันและรองรับผลกระทบต่างๆ ที่คาดว่าจะเกิดขึ้น ซึ่งรวมถึงการเตรียมความพร้อมเพื่อรองรับการเปลี่ยนแปลงทางเทคโนโลยีและนวัตกรรมแบบพลิกผันที่จะเกิดขึ้นอย่างรวดเร็วโดยเฉพาะอย่างยิ่งหากการเข้าถึงเทคโนโลยี โครงสร้างพื้นฐาน และองค์ความรู้สมัยใหม่มีระดับความแตกต่างกันระหว่างกลุ่มประชากรต่างๆ โดยการเปลี่ยนแปลงทางเทคโนโลยีและนวัตกรรมดังกล่าวจะส่งผลต่อการจ้างงานและอาชีพที่จะมีรูปแบบและลักษณะงานที่เปลี่ยนไป มีความต้องการแรงงานที่มีสมรรถนะสูงเพิ่มมากขึ้น หลายอาชีพอาจหายไปจากตลาดงานในปัจจุบันและบางอาชีพจะถูกทดแทนด้วยระบบอัตโนมัติโดยเฉพาะอาชีพที่ต้องการทักษะระดับต่ำ ก่อให้เกิดความเสี่ยงต่อความมั่นคงและคุณภาพชีวิตของประชาชนที่ปรับตัวไม่ทันหรือขาดความรู้และทักษะที่ทันกับยุคสมัยที่เปลี่ยนแปลงไปกระแสโลกาภิวัตน์ที่จะทำให้เกิดการพัฒนาขยายความเป็นเมือง วิถีชีวิตที่

เปลี่ยนไปอย่างรวดเร็ว รวมทั้งการเปลี่ยนแปลงทางสภาพภูมิอากาศที่อาจมีความแปรปรวนมากยิ่งขึ้น ซึ่งปัจจัยทั้งหมดดังกล่าวจะส่งผลให้ปัญหาความยากจนและความเหลื่อมล้ำของประเทศมีความซับซ้อนมากยิ่งขึ้น

จากปัจจัยและแนวโน้มที่คาดว่าจะส่งผลต่อการขับเคลื่อนการพัฒนาประเทศในมิติต่างๆข้างต้น เห็นได้ว่าบริบทและสภาพแวดล้อมทั้งภายในและภายนอกประเทศมีแนวโน้มที่จะเปลี่ยนแปลง

อย่างรวดเร็ว มีพลวัตสูง และมีความซับซ้อนหลากหลายมิติ ซึ่งจะส่งผลกระทบต่ออนาคตการพัฒนาประเทศอย่างมาก ดังนั้น การพัฒนาประเทศจึงจำเป็นต้องมียุทธศาสตร์การพัฒนาที่ครอบคลุมทุกมิติและทุกด้านการพัฒนาที่เกี่ยวข้อง มีความร่วมมือในลักษณะประชารัฐจากภาคส่วนต่างๆ ในรูปแบบของหุ้นส่วนการพัฒนาที่เป็นการดำเนินงานอย่างบูรณาการ เนื่องจากทุกมิติการพัฒนามีความเกี่ยวข้องซึ่งกันและกัน โดยประเทศไทยจำเป็นต้องมีทรัพยากรมนุษย์ที่มีคุณภาพ มีความรู้ สมรรถนะ และทักษะที่สอดคล้องกับการเปลี่ยนแปลงต่างๆ สามารถรู้เท่าทันและปรับตัวให้สามารถดำเนินชีวิตได้อย่างมีความสุข มีอาชีพที่มั่นคง สร้างรายได้ ท่ามกลางความเปลี่ยนแปลงกฎเกณฑ์และกติกาใหม่ๆ และมาตรฐานที่สูงขึ้น โดยเฉพาะในโลกที่มีการเปลี่ยนแปลงอย่างรวดเร็วซึ่งจำเป็นต้องมีการพัฒนาระบบและปัจจัยส่งเสริมต่าง ๆ ที่เกี่ยวข้องไปพร้อมกัน ทั้งในส่วนของระบบการเรียนการสอน และการพัฒนาทักษะฝีมือที่สอดคล้องกันกับการพัฒนาของคนในแต่ละช่วงวัย ระบบบริการสาธารณะ โครงสร้างพื้นฐาน รวมทั้งการให้ความสำคัญกับการส่งเสริมเทคโนโลยีและนวัตกรรม เพื่อให้ประเทศไทยสามารถยกระดับเป็นเจ้าของเทคโนโลยีและนวัตกรรมก้าวหน้าทันโลก จากการต่อยอดการพัฒนาบนพื้นฐานนโยบายไทยแลนด์ ๔.๐ ส่งผลให้เกิดการสร้างห่วงโซ่มูลค่าทางเศรษฐกิจในทั้งภาคอุตสาหกรรม ภาคเกษตรและภาคบริการ กระจายผลประโยชน์จากการพัฒนา ลดปัญหาความเหลื่อมล้ำ และนำไปสู่การเสริมสร้างคุณภาพชีวิตของประชาชนทุกภาคส่วน

นอกจากนี้ ประเทศไทยต้องให้ความสำคัญกับการสร้างสมดุลความมั่นคงด้านพลังงานและอาหาร การรักษาไว้ซึ่งความหลากหลายเชิงนิเวศ การส่งเสริมการดำเนินชีวิตและธุรกิจ และการพัฒนาและขยายความเป็นเมืองที่เติบโตอย่างต่อเนื่องที่เป็นมิตรต่อสิ่งแวดล้อม พร้อมกับการมีข้อกำหนดของรูปแบบและกฎเกณฑ์ที่เกี่ยวข้องกับลักษณะการใช้พื้นที่ที่ชัดเจน ขณะที่การพัฒนาโครงสร้างพื้นฐานและระบบโลจิสติกส์ กฎหมาย ระบบภาษีต้องมีกลยุทธ์การพัฒนาที่สามารถอำนวยความสะดวกและส่งเสริมให้ประเทศมีศักยภาพการแข่งขันที่สูงขึ้น และสามารถชี้จุดแข็งในเรื่องตำแหน่งที่ตั้งทางภูมิศาสตร์ของประเทศให้เกิดประโยชน์ต่อการพัฒนาประเทศมากขึ้น รวมทั้งให้ความสำคัญของการรวมกลุ่มความร่วมมือกับนานาประเทศในระดับภูมิภาคและระดับโลก เพื่อกระชับและสร้างสัมพันธ์ไมตรี เสริมสร้างความสัมพันธ์ทางการทูต ซึ่งจะก่อให้เกิดการสร้างพลังทางเศรษฐกิจและรักษาความมั่นคงของประเทศ โดยจำเป็นต้องสร้างความพร้อมในการที่จะยกระดับมาตรฐานและมีการปฏิบัติให้เป็นไปตามระเบียบกติกาสากลในด้านต่างๆ ขณะเดียวกันประเทศไทยจำเป็นต้องเร่งให้มีการปฏิรูประบบราชการและการเมืองเพื่อให้เกิดการบริหารราชการที่ดี และมีเสถียรภาพทางการเมือง มีการส่งเสริมคนในชาติให้ยึดมั่นสถาบันหลักเป็นศูนย์รวมจิตใจเพื่อให้เกิดความรักความสามัคคี และลดความขัดแย้งภายในประเทศ โดยที่นโยบายการพัฒนาต่างๆ จำเป็นต้องคำนึงถึงความสอดคล้องกับโครงสร้างและลักษณะพฤติกรรมของประชากรที่อาจจะมีความแตกต่างจากปัจจุบันมากขึ้น

ดังนั้น ภายใต้เงื่อนไขโครงสร้างประชากร โครงสร้างเศรษฐกิจ สภาพสังคม สภาพภูมิอากาศสิ่งแวดล้อม และปัจจัยการพัฒนาต่างๆ ที่เกี่ยวข้อง ส่งผลให้ประเทศไทยจำเป็นต้องมีการวางแผนการพัฒนาที่รอบคอบและครอบคลุม อย่างไรก็ตาม หลายประเด็นพัฒนาเป็นเรื่องที่ต้องใช้ระยะเวลาในการดำเนินงานเพื่อให้เกิดการปรับตัวซึ่งจะต้องหยั่งรากลึกกลงไปถึงการเปลี่ยนแปลงในเชิงโครงสร้างการขับเคลื่อนการพัฒนาให้ประเทศเจริญก้าวหน้าไปในอนาคตจึงจำเป็นต้องกำหนดวิสัยทัศน์ในระยะยาวที่ต้องบรรลุ พร้อมทั้งแนวยุทธศาสตร์หลักในด้านต่างๆ เพื่อเป็นกรอบในการขับเคลื่อนการพัฒนาอย่างบูรณาการบนพื้นฐานประชารัฐเพื่อยกระดับจุดแข็งและจุดเด่นของประเทศ และปรับปรุง

แก้ไขจุดอ่อนและจุดด้อยต่าง ๆ อย่างเป็นระบบ โดยยุทธศาสตร์ชาติจะเป็นเป้าหมายใหญ่ในการขับเคลื่อนประเทศ และถ่ายทอดไปสู่แผนในระดับอื่น ๆ เพื่อนำไปสู่การปฏิบัติทั้งในระดับยุทธศาสตร์ ภารกิจและพื้นที่ ซึ่งรวมถึงพื้นที่พิเศษต่างๆ อาทิ เขตเศรษฐกิจพิเศษชายแดน เขตพัฒนาพิเศษภาคตะวันออกเพื่อให้การพัฒนาประเทศสามารถดำเนินการได้อย่างมั่นคง มั่งคั่ง และ ยั่งยืน

๓. วิสัยทัศน์ประเทศไทย

“ประเทศไทยมีความมั่นคง มั่งคั่ง ยั่งยืน เป็นประเทศพัฒนาแล้ว ด้วยการพัฒนาตามหลักปรัชญาของเศรษฐกิจพอเพียง” หรือเป็นคติพจน์ประจำชาติว่า “มั่นคง มั่งคั่ง ยั่งยืน” เพื่อสนองต่อผลประโยชน์แห่งชาติ อันได้แก่ การมีเอกราช อธิปไตย การดำรงอยู่อย่างมั่นคง และยั่งยืนของสถาบันหลักของชาติและประชาชนจากภัยคุกคามทุกรูปแบบ การอยู่ร่วมกันในชาติอย่างสันติสุขเป็นปึกแผ่น มีความมั่นคงทางสังคมท่ามกลางพหุสังคมและการมีเกียรติและศักดิ์ศรีของความเป็นมนุษย์ความเจริญเติบโตของชาติ ความเป็นธรรมและความอยู่ดีมีสุขของประชาชน ความยั่งยืนของฐานทรัพยากรธรรมชาติสิ่งแวดล้อม ความมั่นคงทางพลังงานและอาหาร ความสามารถในการรักษาผลประโยชน์ของชาติภายใต้การเปลี่ยนแปลงของสภาวะแวดล้อมระหว่างประเทศ และการอยู่ร่วมกันอย่างสันติประสานสอดคล้องกันด้านความมั่นคงในประชาคมอาเซียนและประชาคมโลกอย่างมีเกียรติและศักดิ์ศรี

ความมั่นคง หมายถึง การมีความมั่นคงปลอดภัยจากภัยและการเปลี่ยนแปลงทั้งภายในประเทศและภายนอกประเทศในทุกระดับ ทั้งระดับประเทศ สังคม ชุมชน ครัวเรือน และปัจเจกบุคคล และ

มีความมั่นคงในทุกมิติ ทั้งมิติทางการทหาร เศรษฐกิจ สังคม สิ่งแวดล้อม และการเมือง เช่น ประเทศมีความมั่นคงในเอกราชและอธิปไตย มีการปกครองระบอบประชาธิปไตยที่มีพระมหากษัตริย์ทรงเป็นประมุข สถาบันชาติ ศาสนา พระมหากษัตริย์มีความเข้มแข็งเป็นศูนย์กลางและเป็นที่ยึดเหนี่ยวจิตใจของประชาชน มีระบบการเมืองที่มั่นคงเป็นกลไกที่นำไปสู่การบริหารประเทศที่ต่อเนื่องและโปร่งใสตามหลักธรรมาภิบาล สังคมมีความปรองดองและความสามัคคี สามารถผนึกกำลังเพื่อพัฒนาประเทศ ชุมชนมีความเข้มแข็ง ครอบครัวมีความอบอุ่น ประชาชนมีความมั่นคงในชีวิต มีงานและรายได้ที่มั่นคงพอเพียงกับการดำรงชีวิต มีการออมสำหรับวัยเกษียณ ความมั่นคงของอาหาร พลังงาน และน้ำ มีที่อยู่อาศัยและความปลอดภัยในชีวิตทรัพย์สิน

ความมั่งคั่ง หมายถึง ประเทศไทยมีการขยายตัวของเศรษฐกิจอย่างต่อเนื่องและมีความยั่งยืนจนเข้าสู่กลุ่มประเทศรายได้สูง ความเหลื่อมล้ำของการพัฒนาลดลง ประชากรมีความอยู่ดีมีสุขได้รับผลประโยชน์จากการพัฒนาอย่างเท่าเทียมกันมากขึ้น และมีการพัฒนาอย่างทั่วถึงทุกภาคส่วนมีคุณภาพชีวิตตามมาตรฐานขององค์การสหประชาชาติ ไม่มีประชาชนที่อยู่ในภาวะความยากจนเศรษฐกิจในประเทศมีความเข้มแข็ง ขณะเดียวกันต้องมีความสามารถในการแข่งขันกับประเทศต่างๆทั้งในตลาดโลกและตลาดภายในประเทศเพื่อให้สามารถสร้างรายได้ทั้งจากภายในและภายนอกประเทศตลอดจนมีการสร้างฐานเศรษฐกิจและสังคมแห่งอนาคตเพื่อให้สอดรับกับบริบทการพัฒนาที่เปลี่ยนแปลงไป และประเทศไทยมีบทบาทที่สำคัญในโลก และมีความสัมพันธ์ทางเศรษฐกิจและการค้า

อย่างแน่นแฟ้นกับประเทศในภูมิภาคเอเชีย เป็นจุดสำคัญของการเชื่อมโยงในภูมิภาค ทั้งการคมนาคมขนส่ง การผลิต การค้า การลงทุน และการทำธุรกิจ เพื่อให้เป็นพลังในการพัฒนา นอกจากนี้ยังมีความสมบูรณ์ในทุนที่จะสามารถสร้างการพัฒนาต่อเนื่องไปได้ ได้แก่ ทุนมนุษย์ ทุนทางปัญญาทุนทางการเงิน ทุนที่เป็นเครื่องมือเครื่องจักร ทุนทางสังคม และทุนทรัพยากรธรรมชาติและสิ่งแวดล้อม

ความยั่งยืน หมายถึง การพัฒนาที่สามารถสร้างความเจริญ รายได้ และคุณภาพชีวิตของประชาชนให้เพิ่มขึ้นอย่างต่อเนื่อง ซึ่งเป็นการเจริญเติบโตของเศรษฐกิจที่อยู่บนหลักการใช้ การรักษาและการฟื้นฟูฐานทรัพยากรธรรมชาติอย่างยั่งยืน ไม่ใช้ทรัพยากรธรรมชาติจนเกินพอดี ไม่สร้างมลภาวะต่อสิ่งแวดล้อมจนเกินความสามารถในการรองรับและเยียวยาของระบบนิเวศ การผลิตและการบริโภคเป็นมิตรกับสิ่งแวดล้อม และสอดคล้องกับเป้าหมายการพัฒนาที่ยั่งยืน ทรัพยากรธรรมชาติมีความอุดมสมบูรณ์มากขึ้นและสิ่งแวดล้อมมีคุณภาพดีขึ้น คนมีความรับผิดชอบต่อสังคม มีความเอื้ออาทร เสียสละเพื่อผลประโยชน์ส่วนรวม รัฐบาลมีนโยบายที่มุ่งประโยชน์ส่วนรวมอย่างยั่งยืนและให้ความสำคัญกับการมีส่วนร่วมของประชาชน และทุกภาคส่วนในสังคมยึดถือและปฏิบัติตามหลักปรัชญาของเศรษฐกิจพอเพียงเพื่อการพัฒนาอย่างสมดุล มีเสถียรภาพ และยั่งยืน

โดยมีเป้าหมายการพัฒนาประเทศ คือ **“ประเทศชาติมั่นคง ประชาชนมีความสุขเศรษฐกิจพัฒนาอย่างต่อเนื่อง สังคมเป็นธรรม ฐานทรัพยากรธรรมชาติยั่งยืน”** โดยยกระดับศักยภาพของประเทศในหลากหลายมิติ พัฒนาคนในทุกมิติและในทุกช่วงวัยให้เป็นคนดี เก่ง และมีคุณภาพ สร้างโอกาสและความเสมอภาคทางสังคม สร้างการเติบโตบนคุณภาพชีวิตที่เป็นมิตรกับสิ่งแวดล้อม และมีภาครัฐของประชาชนเพื่อประชาชนและประโยชน์ส่วนรวม โดยการประเมินผลการพัฒนาตามยุทธศาสตร์ชาติ ประกอบด้วย

- ๑) ความอยู่ดีมีสุขของคนไทยและสังคมไทย
- ๒) ชีตความสามารถในการแข่งขัน การพัฒนาเศรษฐกิจ และการกระจายรายได้
- ๓) การพัฒนาทรัพยากรมนุษย์ของประเทศ
- ๔) ความเท่าเทียมและความเสมอภาคของสังคม
- ๕) ความหลากหลายทางชีวภาพ คุณภาพสิ่งแวดล้อม และความยั่งยืนของทรัพยากรธรรมชาติ
- ๖) ประสิทธิภาพการบริหารจัดการและการเข้าถึงการให้บริการของภาครัฐ

๔. ประเด็นยุทธศาสตร์ชาติ

๔.๑ ยุทธศาสตร์ชาติด้านความมั่นคง

- (๑) การรักษาความสงบภายในประเทศ
- (๒) การป้องกันและแก้ไขปัญหามีผลกระทบต่อความมั่นคง
- (๓) การพัฒนาศักยภาพของประเทศให้พร้อมเผชิญภัยคุกคามที่กระทบต่อความมั่นคงของชาติ
- (๔) การบูรณาการความร่วมมือด้านความมั่นคงกับอาเซียนและนานาชาติ รวมถึงองค์การภาครัฐและที่มิใช่ภาครัฐ
- (๕) การพัฒนากลไกการบริหารจัดการความมั่นคงแบบองค์รวม

๔.๒ ยุทธศาสตร์ชาติด้านการสร้างความสามารถในการแข่งขัน

- (๑) การเกษตรสร้างมูลค่า
- (๒) อุตสาหกรรมและบริการแห่งอนาคต
- (๓) สร้างความหลากหลายด้านการท่องเที่ยว
- ๔.๔ โครงสร้างพื้นฐาน เชื่อมไทย เชื่อมโลก
- (๕) พัฒนาเศรษฐกิจบนพื้นฐานผู้ประกอบการยุคใหม่

๔.๓ ยุทธศาสตร์ชาติด้านการพัฒนาและเสริมสร้างศักยภาพทรัพยากรมนุษย์

- (๑) การปรับเปลี่ยนค่านิยมและวัฒนธรรม
- (๒) การพัฒนาศักยภาพคนตลอดช่วงชีวิต
- (๓) ปฏิรูปกระบวนการเรียนรู้ที่ตอบสนองต่อการเปลี่ยนแปลงในศตวรรษที่ ๒๑
- (๔) การตระหนักถึงพหุปัญญาของมนุษย์ที่หลากหลาย
- (๕) การเสริมสร้างให้คนไทยมีสุขภาวะที่ดี
- (๖) การสร้างสภาพแวดล้อมที่เอื้อต่อการพัฒนาและเสริมสร้างศักยภาพทรัพยากรมนุษย์
- (๗) การเสริมสร้างศักยภาพการกีฬาในการสร้างคุณค่าทางสังคมและพัฒนาประเทศ

๔.๔ ยุทธศาสตร์ชาติด้านการสร้างโอกาสและความเสมอภาคทางสังคม

- (๑) การลดความเหลื่อมล้ำ สร้างความเป็นธรรมในทุกมิติ
- (๒) การกระจายศูนย์กลางความเจริญทางเศรษฐกิจ สังคม และเทคโนโลยี
- (๓) การเสริมสร้างพลังทางสังคม
- (๔) การเพิ่มขีดความสามารถของชุมชนท้องถิ่นในการพัฒนา การพึ่งตนเองและการจัดการตนเอง

๔.๕ ยุทธศาสตร์ชาติด้านการสร้างการเติบโตบนคุณภาพชีวิตที่เป็นมิตรกับสิ่งแวดล้อม

- (๑) สร้างการเติบโตอย่างยั่งยืนบนสังคมเศรษฐกิจสีเขียว
- (๒) สร้างการเติบโตอย่างยั่งยืนบนสังคมเศรษฐกิจภาคทะเล
- (๓) สร้างการเติบโตอย่างยั่งยืนบนสังคมที่เป็นมิตรต่อสภาพภูมิอากาศ
- (๔) พัฒนาพื้นที่เมือง ชนบท เกษตรกรรมและอุตสาหกรรมเชิงนิเวศ มุ่งเน้นความเป็นเมืองที่เติบโตอย่างต่อเนื่อง
- (๕) พัฒนาความมั่นคงน้ำ พลังงาน และเกษตรที่เป็นมิตรต่อสิ่งแวดล้อม
- (๖) ยกระดับกระบวนการทัศน์เพื่อกำหนดอนาคตประเทศ

๔.๖ ยุทธศาสตร์ชาติด้านการปรับสมดุลและพัฒนาระบบการบริหารจัดการภาครัฐ

- (๑) ภาครัฐที่ยึดประชาชนเป็นศูนย์กลาง ตอบสนองความต้องการ และให้บริการอย่างสะดวกรวดเร็ว โปร่งใส
- (๒) ภาครัฐบริหารงานแบบบูรณาการโดยมียุทธศาสตร์ชาติเป็นเป้าหมายและเชื่อมโยงการพัฒนาในทุกระดับทุกประเด็น ทุกภารกิจ และทุกพื้นที่
- (๓) ภาครัฐมีขนาดเล็กกลาง เหมาะสมกับภารกิจ ส่งเสริมให้ประชาชนและทุกภาคส่วนมีส่วนร่วมในการพัฒนาประเทศ
- (๔) ภาครัฐมีความทันสมัย

(๕) บุคลากรภาครัฐเป็นคนดีและเก่ง ยึดหลักคุณธรรม จริยธรรม มีจิตสำนึก มีความสามารถสูง มุ่งมั่น และเป็นมืออาชีพ

(๖) ภาครัฐมีความโปร่งใส ปลอดการทุจริตและประพฤติมิชอบ

(๗) กฎหมายมีความสอดคล้องเหมาะสมกับบริบทต่าง ๆ และมีเท่าที่จำเป็น

(๘) กระบวนการยุติธรรมเคารพสิทธิมนุษยชนและปฏิบัติต่อประชาชนโดยเสมอภาค

๑.๒ แผนพัฒนาเศรษฐกิจและสังคมแห่งชาติ ฉบับที่ ๑๒ (พ.ศ. ๒๕๖๐ - ๒๕๖๔)

แผนพัฒนาเศรษฐกิจและสังคมแห่งชาติ ฉบับที่ ๑๒ (พ.ศ. ๒๕๖๐ - ๒๕๖๔) ได้จัดทำขึ้นในช่วงเวลาของการปฏิรูปประเทศและสถานการณ์โลกที่เปลี่ยนแปลงอย่างรวดเร็วและเชื่อมโยงกันใกล้ชิดกันมากขึ้น โดยได้น้อมนำหลัก “ปรัชญาของเศรษฐกิจพอเพียง” มาเป็นปรัชญาทางในการพัฒนาประเทศต่อเนื่องจากแผนพัฒนาฯ ฉบับที่ ๙-๑๑ เพื่อเสริมสร้างภูมิคุ้มกันและช่วยให้สังคมไทยสามารถยืนหยัดอยู่ได้อย่างมั่นคง เกิดภูมิคุ้มกัน และมีการบริหารจัดการความเสี่ยงอย่างเหมาะสม ส่งผลให้การพัฒนาประเทศสู่ความสมดุลและยั่งยืน

ในการจัดทำแผนพัฒนาฯ ฉบับที่ ๑๒ ครั้งนี้ สำนักงานคณะกรรมการพัฒนาการเศรษฐกิจและสังคมแห่งชาติ (สศช.) ได้จัดทำบนพื้นฐานของกรอบยุทธศาสตร์ชาติ ๒๐ ปี (พ.ศ. ๒๕๖๐ - ๒๕๗๙) ซึ่งเป็นแผนหลักของการพัฒนาประเทศ และเป้าหมายการพัฒนาที่ยั่งยืน (Sustainable Development Goals: SDGs) รวมทั้งการปรับโครงสร้างประเทศไทยไปสู่ประเทศไทย ๔.๐ ตลอดจนประเด็นการปฏิรูปประเทศ นอกจากนั้น ได้ให้ความสำคัญกับการมีส่วนร่วมของภาคีการพัฒนาทุกภาคส่วน ทั้งในระดับกลุ่มอาชีพ ระดับภาค และระดับประเทศในทุกขั้นตอนของแผนฯ อย่างกว้างขวางและต่อเนื่อง เพื่อร่วมกันกำหนดวิสัยทัศน์และ ทิศทางการพัฒนาประเทศ รวมทั้งร่วมจัดทำรายละเอียดยุทธศาสตร์ของแผนฯ เพื่อมุ่งสู่ “ความมั่นคง มั่งคั่ง และยั่งยืน”

การพัฒนาประเทศในระยะแผนพัฒนาฯ ฉบับที่ ๑๒ จึงเป็นจุดเปลี่ยนที่สำคัญในการเชื่อมต่อกับยุทธศาสตร์ชาติ ๒๐ ปี ในลักษณะการแปลงยุทธศาสตร์ระยะยาวสู่การปฏิบัติ โดยในแต่ละยุทธศาสตร์ของแผนพัฒนาฯ ฉบับที่ ๑๒ ได้กำหนดประเด็นการพัฒนา พร้อมทั้งแผนงาน/โครงการสำคัญที่ต้องดำเนินการให้เห็นผลเป็นรูปธรรมในช่วง ๕ ปีแรกของการขับเคลื่อนยุทธศาสตร์ชาติ เพื่อเตรียมความพร้อมคน สังคม และระบบเศรษฐกิจของประเทศให้สามารถปรับตัวรองรับผลกระทบจากการเปลี่ยนแปลงได้อย่างเหมาะสม ขณะเดียวกัน ยังได้กำหนดแนวคิดและกลไกการขับเคลื่อนและติดตามประเมินผลที่ชัดเจน เพื่อกำกับให้การพัฒนาเป็นไปอย่างมีทิศทางและเกิดประสิทธิภาพ นาไปสู่การพัฒนาเพื่อประโยชน์สุขที่ยั่งยืนของสังคมไทย

๑. ภาพรวมการพัฒนาในช่วงแผนพัฒนาฯ ฉบับที่ ๑๒

๑.๑ หลักการ

๑.๒ จุดเปลี่ยนสำคัญในแผนพัฒนาเศรษฐกิจและสังคมฉบับที่ ๑๒

๑.๓ ประเด็นการพัฒนาหลักที่สำคัญในช่วงแผนพัฒนาฯ ฉบับที่ ๑๒

๒. การประเมินสภาพแวดล้อมการพัฒนาประเทศ

๒.๑ สถานการณ์และแนวโน้มภายนอก

๒.๒ สถานการณ์และแนวโน้มภายใน

๓. วัตถุประสงค์และเป้าหมายการพัฒนาในช่วงแผนพัฒนาฯ ฉบับที่ ๑๒

๓.๑. วัตถุประสงค์

๓.๒. เป้าหมายรวม

๔. ยุทธศาสตร์การพัฒนาประเทศ

ยุทธศาสตร์ในแผนพัฒนาฯ ฉบับที่ ๑๒ มีทั้งหมด ๑๐ ยุทธศาสตร์ โดยมี ๖ ยุทธศาสตร์ตามกรอบยุทธศาสตร์ชาติ ๒๐ ปี และอีก ๔ ยุทธศาสตร์ที่เป็นปัจจัยสนับสนุน ดังนี้

๔.๑ ยุทธศาสตร์การเสริมสร้างและพัฒนาศักยภาพทุนมนุษย์

๔.๒ ยุทธศาสตร์การสร้างความเป็นธรรมและลดความเหลื่อมล้ำในสังคม

๔.๓ ยุทธศาสตร์การสร้างความเข้มแข็งทางเศรษฐกิจและแข่งขันได้อย่างยั่งยืน

๔.๔ ยุทธศาสตร์การเติบโตที่เป็นมิตรกับสิ่งแวดล้อมเพื่อการพัฒนาที่ยั่งยืน

๔.๕ ยุทธศาสตร์การเสริมสร้างความมั่นคงแห่งชาติเพื่อการพัฒนาประเทศสู่ความมั่งคั่ง และยั่งยืน

๔.๖ ยุทธศาสตร์การบริหารจัดการในภาครัฐ การป้องกันการทุจริตประพฤติมิชอบ และธรรมาภิบาลในสังคมไทย

๔.๗ ยุทธศาสตร์การพัฒนาโครงสร้างพื้นฐานและระบบโลจิสติกส์

๔.๘ ยุทธศาสตร์การพัฒนาวิทยาศาสตร์ เทคโนโลยี วิจัย และนวัตกรรม

๔.๙ ยุทธศาสตร์การพัฒนาภาค เมือง และพื้นที่เศรษฐกิจ

๔.๑๐ ยุทธศาสตร์ความร่วมมือระหว่างประเทศเพื่อการพัฒนา

๕. การขับเคลื่อนแผนพัฒนาฯ ฉบับที่ ๑๒ สู่การปฏิบัติ

๕.๑ หลักการ

๕.๒ แนวทางขับเคลื่อนแผนพัฒนาฯ ฉบับที่ ๑๒

๕.๓ การติดตามประเมินผลแผนพัฒนาฯ ฉบับที่ ๑๒

๑.๓ แผนพัฒนาจังหวัดพะเยา(๒๕๖๑-๒๕๖๕)

๑.วิสัยทัศน์การพัฒนาจังหวัด (พ.ศ. ๒๕๖๑-๒๕๖๕)

ท้องถิ่นเข้มแข็ง แหล่งผลิตเกษตรปลอดภัย ภายใต้การเป็นประชาคมอาเซียน

๒. พันธกิจของจังหวัดพะเยา

๑. พัฒนาผลผลิตเกษตรปลอดภัย ในพื้นที่เป้าหมายเดิมและขยายในพื้นที่เป้าหมายใหม่

๒. เพิ่มขีดความสามารถในการแข่งขัน สร้างความสัมพันธ์กับประเทศเพื่อนบ้าน และขยายมูลค่าการค้าชายแดน

๓. ส่งเสริมให้ประชาชน ตระหนักถึงอัตลักษณ์และมีคุณภาพชีวิตที่ดี มีความมั่นคง ชุมชน เข้มแข็งและอยู่ร่วมกันอย่างมีความสุข เพิ่มทักษะและสมรรถนะ พร้อมสู่ประชาคมอาเซียน

๔. ส่งเสริมการจัดการทรัพยากรธรรมชาติและคุณภาพสิ่งแวดล้อม แบบมีส่วนร่วม

๓.เป้าประสงค์รวมของจังหวัดพะเยา

๑. ประชาชนมีรายได้เพิ่มขึ้น ความเป็นอยู่ที่ดีขึ้น

๒. จังหวัดมีพื้นที่เกษตรปลอดภัยเพิ่มขึ้น และช่องทางการตลาดผลผลิตเกษตรปลอดภัย มีการขยายตัวเพิ่มขึ้น

- ๓. จังหวัดมีมูลค่า การค้า การลงทุน การท่องเที่ยว และการค้าชายแดน เพิ่มขึ้น
- ๔.สังคม ชุมชนมีความเข้มแข็งพร้อมเข้าสู่ประชาคมอาเซียน
- ๕. จังหวัดพะเยามีทรัพยากรธรรมชาติที่อุดมสมบูรณ์ สิ่งแวดล้อมปราศจากมลพิษและลด การเกิดภาวะโลกร้อน
- ๖. ประชาชนอยู่ในสังคมอย่างสงบสุข มีความมั่นคงปลอดภัย ชุมชนเข้มแข็ง

๔. ตัวชี้วัดและค่าเป้าหมายการพัฒนา (KPI/Targets)

- ๑. ร้อยละที่เพิ่มขึ้นของมูลค่าผลผลิตการเกษตรที่สำคัญของจังหวัด(ค่าเป้าหมาย:ร้อยละ๕)
 - ๒. ร้อยละที่เพิ่มขึ้นของมูลค่าการค้าชายแดน(ค่าเป้าหมาย:ร้อยละ๕)
 - ๓. ระดับความสำเร็จของการเพิ่มสมรรถนะด้านการบริหารจัดการและการตลาด (ค่าเป้าหมาย:ระดับ๕)
 - ๔.ระดับความสำเร็จของการพัฒนาคุณภาพด้านการท่องเที่ยวของจังหวัด(ค่าเป้าหมาย:ระดับ๕)
 - ๕. ร้อยละของประชากรกลุ่มเป้าหมายที่ได้รับการส่งเสริมและพัฒนาศักยภาพความพร้อมเข้าสู่ สังคมอาเซียน (ค่าเป้าหมาย: ร้อยละ๖๐)
 - ๖. ระดับความสำเร็จของการดำเนินการบริหารจัดการทรัพยากรธรรมชาติและสิ่งแวดล้อม (ค่าเป้าหมาย: ระดับ๕)
 - ๗.ระดับความสำเร็จของการแก้ไขปัญหาเสพติด (ค่าเป้าหมาย: ระดับ๕)
 - ๘.ร้อยละของจำนวนข้อพิพาทได้เข้าสู่กระบวนการยุติธรรมทางเลือกให้กับประชาชนเพิ่มขึ้น ทุกปี(ค่าเป้าหมาย: ร้อยละ๑๐)
 - ๙.ร้อยละของประชาชนมีความรู้ความเข้าใจเกี่ยวกับประชาคมอาเซียน (ค่าเป้าหมาย: ร้อยละ๘๐)
 - ๑๐. ระดับความสำเร็จของการจัดกิจกรรมเสริมสร้างความรักดีต่อชาติ ศาสนา และพระมหากษัตริย์ (ค่าเป้าหมาย: ระดับ๕)
๕. ประเด็นยุทธศาสตร์จังหวัดพะเยา
- ประเด็นยุทธศาสตร์ที่ ๑ ส่งเสริมการเกษตรปลอดภัย และ การค้า การลงทุน เพื่อเพิ่ม ชีตความสามารถในการแข่งขัน
 - ประเด็นยุทธศาสตร์ที่ ๒ สร้างคุณค่าและพัฒนาคุณภาพชีวิตของประชาชน
 - ประเด็นยุทธศาสตร์ที่ ๓ พัฒนาและอนุรักษ์ทรัพยากรธรรมชาติและสิ่งแวดล้อมอย่างยั่งยืน
 - ประเด็นยุทธศาสตร์ที่ ๔ ส่งเสริมความมั่นคงภายในและตามแนวชายแดน

๒ ยุทธศาสตร์ขององค์การบริหารส่วนตำบลจำป่าหวาย (พ.ศ. ๒๕๖๑-๒๕๖๕)

๒.๑ วิสัยทัศน์ขององค์การบริหารส่วนตำบลจำป่าหวายการพัฒนา (Vision)

“ ชุมชนน่าอยู่ สุขภาพดีถ้วนหน้า นำพาวิถีพอเพียง ”

๒.๒ ยุทธศาสตร์

ยุทธศาสตร์ที่ ๑ พัฒนาระบบเศรษฐกิจ

ยุทธศาสตร์ที่ ๒ พัฒนาสังคม การศึกษา การสาธารณสุข ศาสนา และวัฒนธรรม

ยุทธศาสตร์ที่ ๓ บริหารจัดการทรัพยากรธรรมชาติและสิ่งแวดล้อม

ยุทธศาสตร์ที่ ๔ รักษาความมั่นคงและความสงบเรียบร้อย

ยุทธศาสตร์ที่ ๕ ส่งเสริมการบริหารจัดการตามหลักธรรมาภิบาล

พันธกิจการพัฒนา (Mission)

๑. ส่งเสริมการศึกษา ศาสนาวัฒนธรรมและภูมิปัญญาท้องถิ่น
๒. ส่งเสริมสุขภาพอนามัย อนุรักษ์ป้องกันโรค
๓. ส่งเสริมอาชีพและการมีงานทำ
๔. ส่งเสริมโอกาสทางการเกษตร การค้า การลงทุน และการท่องเที่ยวเชื่อมโยงระบบสารสนเทศ
๕. บำรุงรักษาทรัพยากรธรรมชาติและสิ่งแวดล้อม สาธารณูปโภคและสาธารณูปการ
๖. การป้องกันบรรเทาสาธารณภัย
๗. การปกป้อง เทิดทูน สถาบันพระมหากษัตริย์
๘. การป้องกันและแก้ไขปัญหาเสพติด
๙. ส่งเสริมและสนับสนุนความเข้มแข็งของสังคม
๑๐. พัฒนาศักยภาพบุคลากรท้องถิ่นและการบริหารจัดการที่ดี
๑๑. พัฒนาศักยภาพขององค์กร ชุมชน และประชาชนในพื้นที่

จุดมุ่งหมายการพัฒนา (Goals)

๑. ส่งเสริมการพัฒนาคุณภาพการศึกษาทุกระดับทั้งในระบบและนอกระบบ
๒. ส่งเสริมและสนับสนุนสุขภาพอนามัยและคุณภาพให้บริการสาธารณสุข
๓. เสริมสร้างและสนับสนุนด้านกีฬา
๔. อนุรักษ์ฟื้นฟูสืบสานคุณค่าศิลปวัฒนธรรม ประเพณีและภูมิปัญญาท้องถิ่น
๕. เพิ่มศักยภาพและส่งเสริมสถาบันครอบครัวและสถาบันศาสนา
๖. ขยายโอกาสและการสงเคราะห์แก่ผู้สูงอายุ ผู้พิการและผู้ด้อยโอกาส
๗. ส่งเสริมการมีส่วนร่วมของเด็กและเยาวชนและประชาชนด้านต่างๆที่เกี่ยวข้องกับการศึกษา
๘. ส่งเสริมและสนับสนุนการสร้างอาชีพและพัฒนาคุณภาพผลิตภัณฑ์และสินค้าชุมชน
๙. ส่งเสริมการผลิตและสนับสนุนการใช้พลังงานทดแทน
๑๐. สนับสนุนและส่งเสริมเพิ่มคุณภาพผลผลิตทางการเกษตร การตลาด สินค้าปลอดภัยและได้มาตรฐาน
๑๑. ส่งเสริมแก้ไขปัญหาผลผลิตทางการเกษตรและการดำเนินชีวิตตามแนวทางปรัชญาเศรษฐกิจพอเพียง
๑๒. พัฒนาเส้นทางคมนาคม การขนส่ง โทรคมนาคม ไฟฟ้าและโครงสร้างอื่นๆ
๑๓. พัฒนาปรับปรุง ฟื้นฟูแหล่งน้ำระบบส่งน้ำการเกษตรและระบบประปา
๑๔. พัฒนาและส่งเสริมแหล่งท่องเที่ยวและบริการให้มีคุณภาพและได้มาตรฐาน
๑๕. อนุรักษ์ฟื้นฟูและบริหารจัดการทรัพยากรธรรมชาติควบคู่กับการป้องกันการบุกรุกทำลายแหล่งน้ำ ดิน ป่าไม้ แร่ธาตุอื่นๆ

๑๖. พัฒนาหมู่บ้านสะอาด ปลอดภัยมีการบริหารจัดการคุณภาพสิ่งแวดล้อมของน้ำเสีย หมอกควันไฟฟ้า และแหล่งน้ำ
๑๗. พัฒนาระบบการป้องกันอาชญากรรม อุบัติภัยและสาธารณภัย
๑๘. ป้องกันและแก้ไขปัญหายาเสพติดอำนวยความสะดวกเป็นธรรมสร้างความเข้มแข็งของชุมชนและปกป้องสถาบัน
๑๙. ป้องกันและแก้ไขปัญหาระงาเนงานการค้ำมนุษย์แรงงานต่างด้าว
๒๐. พัฒนาศักยภาพและเพิ่มประสิทธิภาพบุคลากรและการให้บริการประชาชน
๒๑. พัฒนารายได้และการจัดเก็บภาษี
๒๒. พัฒนาระบบสารสนเทศ สื่อและการรับรู้ข้อมูลข่าวสาร

๒.๓ ตัวชี้วัด

- (๑) ประชาชนมีแหล่งกักเก็บน้ำใช้สำหรับอุปโภค บริโภคและการเกษตรอย่างพอเพียง
- (๒) ประชาชนในตำบลจำปาหวายมีรายได้เพิ่มขึ้น
- (๓) โรงเรียน สพฐ. ๒ แห่ง ได้รับการสนับสนุนอาหารกลางวัน อาหารเสริมนม
- (๔) ศพด. ๑ แห่ง ได้รับการสนับสนุนอาหารกลางวัน อาหารเสริมนม รวมทั้งพัฒนาอาคารสถานที่และ ระบบบริหารจัดการ
- (๕) เด็กและเยาวชนได้ร่วมกิจกรรม
- (๖) ผู้ดูแลเด็กเล็กได้รับการพัฒนาประสิทธิภาพในการปฏิบัติงาน
- (๗) เด็กเล็กได้มีความรู้ และมีทักษะเพิ่มขึ้น
- (๘) มีวัสดุ อุปกรณ์ การเรียนการสอนอย่างทั่วถึงและเพียงพอ
- (๙) อาสาสมัครในการช่วยเหลือชุมชนและประสานงานในชุมชน
- (๑๐) ประชาชนมีรายได้เพิ่มขึ้น ๕%
- (๑๑) ส่งเสริมสวัสดิการสังคม สงเคราะห์ ผู้พิการ ผู้ด้อยโอกาส ผู้สูงอายุ ๑๑ หมู่บ้าน
- (๑๒) กลุ่มสตรี อสม. ได้ทำกิจกรรม ร่วมกัน และสร้างความสามัคคี
- (๑๓) ประชาชนได้รับการบริการสาธารณสุขอย่างทั่วถึง ๑๐ หมู่บ้าน
- (๑๔) จัดวางผังเมืองขององค์กรปกครองส่วนท้องถิ่นให้เป็นไปตามมาตรฐาน
- (๑๕) ก่อสร้าง ปรับปรุงเส้นทางคมนาคมอย่างทั่วถึง ๑๐ หมู่บ้าน
- (๑๖) ประสาน สนับสนุน ร่วมมือกับส่วนราชการ และองค์กรปกครองส่วนท้องถิ่นอื่น ๆ
- (๑๗) ส่งเสริมขนบธรรมเนียม จารีตประเพณี ศิลปวัฒนธรรมอันดีงามของท้องถิ่น ๑๐ หมู่บ้าน
- (๑๘) ส่งเสริมและสนับสนุนกิจกรรมลานกีฬาชุมชนและจัดการแข่งขันกีฬาประเภทต่างๆทั้ง๑๐หมู่บ้าน
- (๑๙) ส่งเสริมการเลือกตั้งตามระบบการปกครองแบบประชาธิปไตยและตามกฎหมายที่เกี่ยวข้อง ทั้ง ๑๐ หมู่บ้าน

(๒๐) การจัดระเบียบโครงสร้างการบริหารจัดการภายในองค์กรให้สามารถปฏิบัติหน้าที่ให้เกิดประสิทธิภาพ และประสิทธิผลยิ่งขึ้น ๑๐ หมู่บ้าน

(๒๑) ส่งเสริมให้ประชาชนมีส่วนร่วมการบริหารงาน

(๒๒) ส่งเสริมให้เกิดการบริหารจัดการที่มีประสิทธิภาพ ตอบสนองความต้องการของประชาชนตามหลักการบริหารกิจการบ้านเมืองที่ดี ๑๐ หมู่บ้าน

(๒๓) ส่งเสริมและสนับสนุนการติดตั้งระบบเตือนภัยธรรมชาติ และภัยพิบัติต่างๆ ๑๐ หมู่บ้าน

(๒๔) ส่งเสริมการฝึกอบรมอาสาสมัครป้องกันภัยและบรรเทาสาธารณภัยประจำหมู่บ้าน/ตำบลและทีมกู้ชีพ กู้ภัยตำบล ๑๐ หมู่บ้าน

(๒๕) สนับสนุนให้มีวัสดุอุปกรณ์เกี่ยวกับการป้องกันและการช่วยเหลือเมื่อเกิดภัยพิบัติ

(๒๖) เพื่อทัศนียภาพที่สวยงามประชาชนเห็นประโยชน์ของการปลูกป่า

(๒๗) ส่งเสริมสนับสนุนและร่วมมือกับส่วนราชการ องค์กรปกครองส่วนท้องถิ่นและภาคเอกชนในการรณรงค์สร้างจิตสำนึก เพื่อป้องกันและแก้ไขปัญหาลพิษและปัญหาสิ่งแวดล้อมของ ๑๐ หมู่บ้าน

(๒๘) การกำจัดขยะ สิ่งปฏิกูลอย่างถูกวิธี ๑๐ หมู่บ้าน

๒.๔ ค่าเป้าหมาย

(๑) มีแหล่งน้ำพอเพียงต่อการอุปโภคบริโภคและทำการเกษตร

(๒) การศึกษาที่มีคุณภาพและมาตรฐาน และเกิดการเรียนรู้ต่อเนื่อง

(๓) ประชาชนมีทักษะในการประกอบอาชีพด้านเกษตร

(๔) ประชาชนมีคุณภาพชีวิตที่ดีขึ้น

(๕) ประชาชนเข้าถึงบริการสาธารณสุข มีสุขภาพแข็งแรง

(๖) ประชาชนได้ใช้เส้นทางคมนาคมที่มีมาตรฐาน ปลอดภัย

(๗) ประชาชนได้ร่วมกิจกรรมส่งเสริมประเพณี วัฒนธรรม การท่องเที่ยว กีฬาและนันทนาการของท้องถิ่น

(๘) องค์กรปกครองส่วนท้องถิ่นมาธรรมาภิบาลดีขึ้น

(๙) ประชาชนมีความปลอดภัยในชีวิตและทรัพย์สิน

(๑๐) สิ่งแวดล้อมและทรัพยากรธรรมชาติได้รับการฟื้นฟูและอนุรักษ์

๒.๖ กลยุทธ์

ยุทธศาสตร์ที่ ๑ ด้านเศรษฐกิจ

แนวทางที่ ๑ ส่งเสริมสนับสนุนการพัฒนาอาชีพ

แนวทางที่ ๒ ส่งเสริมพัฒนาเส้นทางคมนาคมขนส่ง/ไฟฟ้า/น้ำประปา/แหล่งน้ำเพื่ออุปโภค บริโภค

ยุทธศาสตร์ที่ ๒ พัฒนาสังคม การศึกษา การสาธารณสุข ศาสนา และวัฒนธรรม

แนวทางที่ ๑ ส่งเสริมสนับสนุนพัฒนาคุณภาพชีวิตด้านการศึกษา

แนวทางที่ ๒ ส่งเสริมสนับสนุนพัฒนาด้านสาธารณสุข

แนวทางที่ ๓ ส่งเสริมสนับสนุนและจัดกิจกรรมงานทางด้านศาสนา ศิลปวัฒนธรรม ประเพณี วันสำคัญของชาติ

แนวทางที่ ๔ ส่งเสริมสนับสนุนและจัดให้มีการเล่นกีฬาันทนาการ การพักผ่อนหย่อนใจและจัดให้มีสถานที่ ที่เหมาะสมอย่างพอเพียง

แนวทางที่ ๕ ส่งเสริมสนับสนุนสวัสดิการสังคม

ยุทธศาสตร์ที่ ๓ ทรีพยากรและสิ่งแวดล้อม

แนวทางที่ ๑ ส่งเสริมฟื้นฟูทรัพยากรธรรมชาติและสิ่งแวดล้อม

ยุทธศาสตร์ที่ ๔ รักษาความมั่นคงและความสงบเรียบร้อย

แนวทางที่ ๑ การป้องกันและบรรเทาสาธารณภัยความมั่นคงปลอดภัยในชีวิตและทรัพย์สิน/ลด อุบัติเหตุ จราจรทางบก

ยุทธศาสตร์ที่ ๕ การบริหารราชการให้มีประสิทธิภาพคุณภาพตามหลักธรรมาภิบาล

แนวทางที่ ๑ การส่งเสริมการเพิ่มศักยภาพของบุคลากรและองค์กรให้มีความสามารถในการพัฒนา

แนวทางที่ ๒ ส่งเสริมการมีส่วนร่วมของทุกภาคส่วนตามหลักการบริหารบ้านเมืองที่ดี

๒.๗ จุดยืนทางยุทธศาสตร์

(๑) การพัฒนาชุมชนให้น่าอยู่มีความเข้มแข็ง โดยได้รับบริการสาธารณะด้านโครงสร้างพื้นฐานที่จำเป็นเพื่อรองรับการขยายตัวของชุมชนและเศรษฐกิจ

(๒) การพัฒนาระบบการศึกษาและส่งเสริมศิลปวัฒนธรรมท้องถิ่น

(๓) ส่งเสริมและพัฒนาศักยภาพคนและความเข้มแข็งของชุมชนในการพึ่งตนเอง

(๔) การกำจัดขยะมูลฝอย สิ่งปฏิกูลและมลภาวะสิ่งแวดล้อมที่มีอย่างยั่งยืน

(๕) การพัฒนาระบบการบริหารจัดการภาครัฐที่ดีและมีส่วนร่วมจากทุกภาคส่วน

๒.๘ แผนงาน

(๑) แผนงานบริหารงานทั่วไป

(๒) แผนงานการรักษาความสงบภายใน

(๓) แผนงานการศึกษา

(๔) แผนงานสาธารณสุข

(๕) แผนงานสังคมสงเคราะห์

(๖) แผนงานเคหะและชุมชน

(๗) แผนงานสร้างความเข้มแข็งของชุมชน

(๘) แผนงานการศาสนาและวัฒนธรรมและนันทนาการ

(๙) แผนงานอุตสาหกรรมและการโยธา

(๑๐) แผนงานการเกษตร

(๑๑) แผนงานงบกลาง

๒.๘ ความเชื่อมโยงของยุทธศาสตร์ในภาพรวม

ในการจัดทำแผนพัฒนาท้องถิ่น (พ.ศ. ๒๕๖๑ – ๒๕๖๕) ขององค์การบริหารส่วนตำบลจำป่าหวาย มีความสอดคล้องกับ ยุทธศาสตร์การพัฒนาขององค์กรปกครองส่วนท้องถิ่นจังหวัด ยุทธศาสตร์จังหวัด ยุทธศาสตร์ การพัฒนากลุ่มจังหวัด ยุทธศาสตร์การพัฒนาระดับภาค แผนพัฒนาเศรษฐกิจและสังคมแห่งชาติ ฉบับที่ ๑๒ และ ยุทธศาสตร์ชาติ ๒๐ ปี ดังนี้

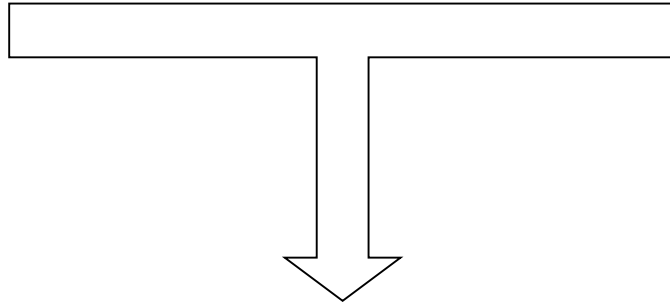

๒.๘ ความเชื่อมโยงยุทธศาสตร์การพัฒนาจังหวัดกับยุทธศาสตร์การพัฒนาขององค์การบริหารส่วนตำบลจำป่าหวาย

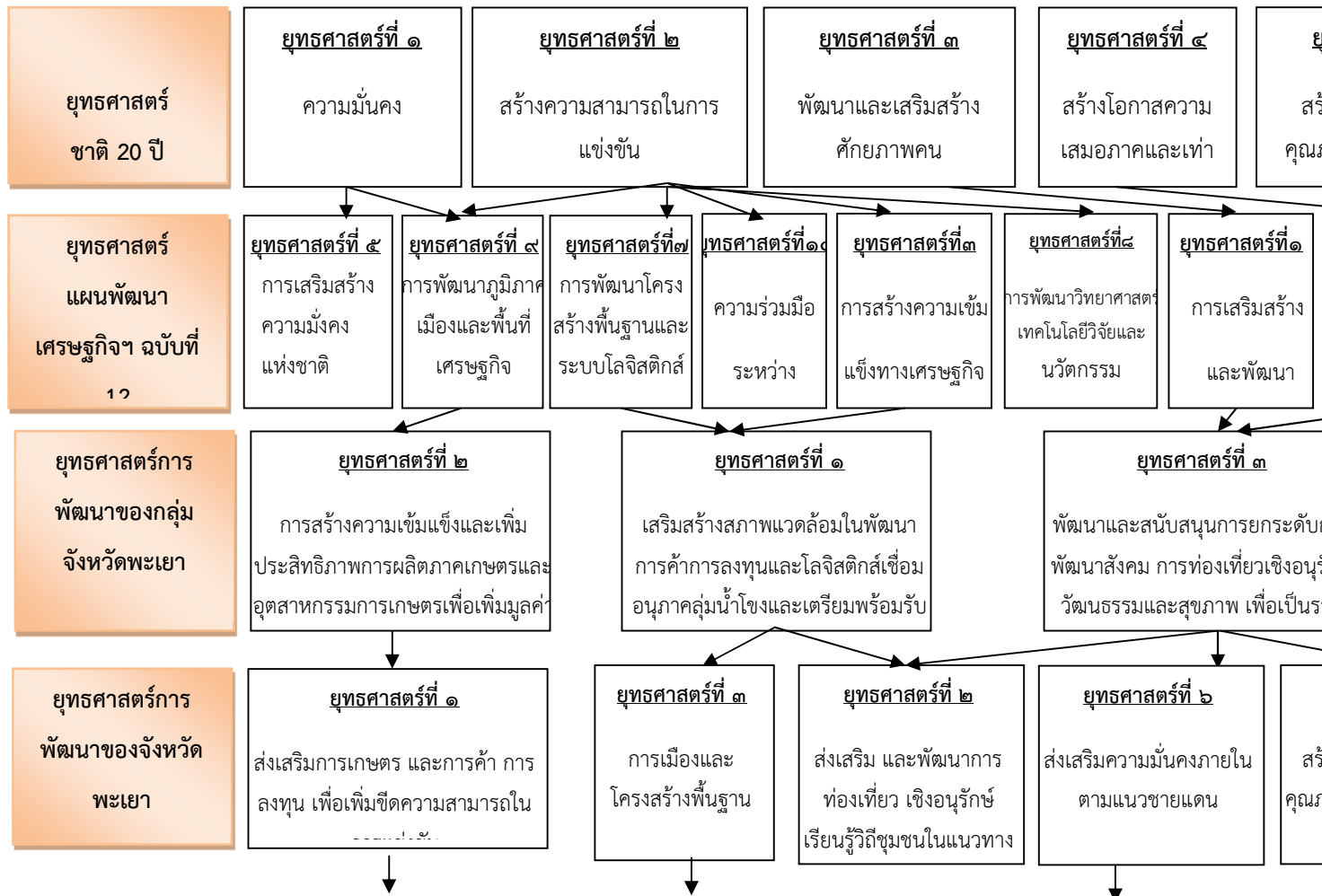

ยุทธศาสตร์การ
พัฒนาขององค์กร
ปกครองส่วน
ท้องถิ่นในเขต

ยุทธศาสตร์ที่ ๑
ด้านพัฒนาระบบ
เศรษฐกิจ



ยุทธศาสตร์การ
พัฒนาขององค์กร
ปกครองส่วน
ท้องถิ่นในเขต
.. ..

ยุทธศาสตร์ที่ ๑
ด้านพัฒนาระบบ
เศรษฐกิจ



ยุทธศาสตร์การ
พัฒนาของอบต.
แม่สุก

ยุทธศาสตร์ที่ ๑
ด้านพัฒนาด้าน
เศรษฐกิจ

ยุทธศาสตร์ที่ ๕
ส่งเสริมการบริหารจัดการตาม
หลักธรรมาภิบาล



ยุทธศาสตร์ที่ ๕
ส่งเสริมการบริหารจัดการตาม
หลักธรรมาภิบาล



ยุทธศาสตร์ที่ ๕
ด้านบริหารจัดการที่ดี

ยุทธศาสตร์ที่ ๔
ด้านรักษาความมั่น
มั่นคงและความสงบ
.. ..



ยุทธศาสตร์ที่ ๔
ด้านรักษาความมั่น
มั่นคงและความสงบ
.. ..



ยุทธศาสตร์ที่ ๔
ด้านความมั่นคงและ
ความสงบเรียบร้อย

ยุทธศาสตร์ที่ ๒
ด้านพัฒนาสังคม
การศึกษาและ
.. ..



ยุทธศาสตร์ที่ ๒
ด้านพัฒนาสังคม
การศึกษาและ
.. ..



ยุทธศาสตร์ที่ ๒
ด้านการพัฒนาสังคม
และคุณภาพชีวิต

ยุทธศาสตร์ที่ ๓
ด้านบริหาร
ทรัพยากรธรรมชาติ
.. ..



ยุทธศาสตร์ที่ ๓
ด้านบริหาร
ทรัพยากรธรรมชาติ
.. ..



ยุทธศาสตร์ที่ ๓
ด้าน
ทรัพยากรธรรมชาติ

แผนผังยุทธศาสตร์ (strategic map)

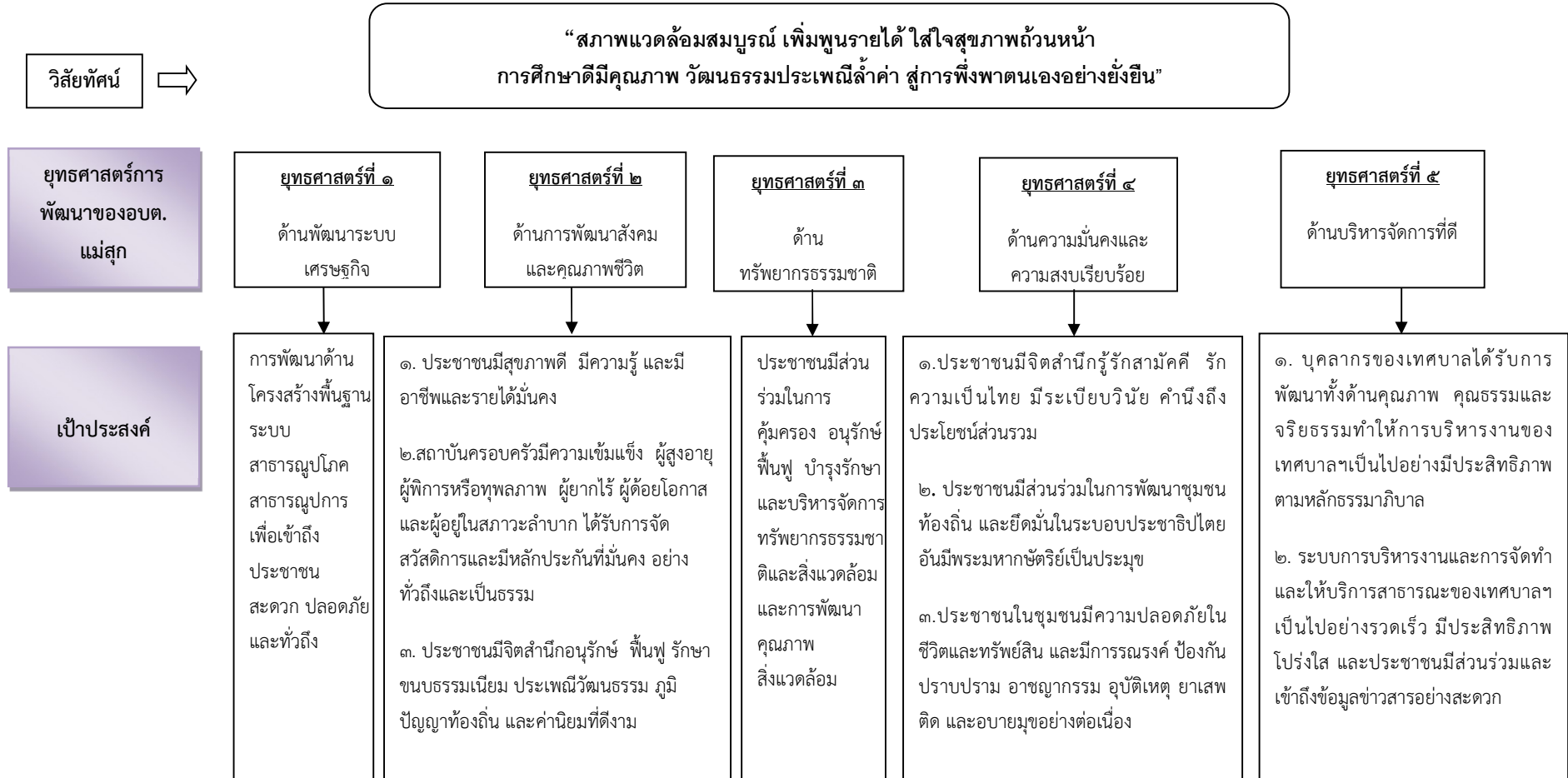

๓. การวิเคราะห์เพื่อพัฒนาท้องถิ่น

๓.๑

จุดแข็ง สามารถวิเคราะห์จุดแข็ง ได้ดังนี้

๑. การตั้งบ้านเรือนที่อยู่อาศัยตั้งตามถนนสายหลักเป็นแนวเดียวกันทำให้งบประมาณในการพัฒนาด้านต่าง ๆ เช่น การสร้างถนน ไฟกึ่ง และโรงเรียน เป็นไปอย่างมีคุณภาพเพียงพอ
๒. ผู้นำชุมชนมีความเข้มแข็ง
๓. มีองค์กรชุมชนที่เข้มแข็ง มีความสามัคคี
๔. อยู่ใกล้หน่วยงานราชการ ห่างจาก อำเภอ โรงพยาบาล ประมาณ ๑๔ กิโลเมตร ห่างจากจังหวัดพะเยา ประมาณ ๑๔ กิโลเมตร ทำให้สะดวกในการเดินทางไปศึกษาเล่าเรียน ไปติดต่อราชการ และค้าขายสินค้าทางการเกษตรของประชาชนในตำบล
๕. ตำบลจำปาหวาย มีราบลุ่มภูเขา ทำให้มีแหล่งท่องเที่ยวที่เป็นธรรมชาติดึงดูดนักท่องเที่ยว เช่น แหล่งน้ำซับน้ำจ้ำ
๖. มีสินค้าเกษตรที่ดีมีคุณภาพคือ ข้าว หอมแดง กระเทียม พักทอง ข้าวโพด
๗. มีหน่วยงานภาครัฐ (อบต. โรงพยาบาลส่งเสริมสุขภาพตำบล) อยู่ใกล้ชิดกับประชาชนทำให้รับทราบปัญหา และสามารถแก้ไขปัญหาได้อย่างตรงตามความต้องการของประชาชน
๘. ประชาชนนับถือศาสนาเดียวกันทำให้ง่ายและสะดวกในการพัฒนาตำบล /ชุมชน

จุดอ่อน

๑. ประชาชนส่วนใหญ่ทำการเกษตรกรรมและมีรายได้ต่ำ
๒. เกษตรกรขาดความรู้ในการเพิ่มมูลค่าสินค้าการเกษตร
๓. เกษตรกรส่วนใหญ่เน้นการใช้สารเคมีในการผลิตสินค้าทางการเกษตรทำให้เกิดปัญหาสารเคมีตกค้างในตัวเกษตรกรและในผลผลิต
๔. ปัญหาหนี้สินของประชาชนที่เพิ่มมากขึ้นทุกปี
๕. การควบคุมโรคติดต่อเป็นไปด้วยความลำบากเนื่องจากมีบ้านเรือนที่ตั้งใกล้ชิดกัน
๖. งบประมาณของภาครัฐ มีไม่เพียงพอสำหรับการแก้ปัญหาความต้องการของประชาชน
๗. ประชาชนมีค่านิยมที่ผิดเกี่ยวกับการเข้าสังคม การร่วมกันทำกิจกรรมต่าง ๆ เช่น เทศกาลสงกรานต์ เทศกาลขึ้นปีใหม่ การขึ้นบ้านใหม่ การแต่งงาน งานศพ ว่าต้องดื่มสุราจึงจะถือว่า ได้ร่วมทำกิจกรรม

โอกาส

ปัจจุบันนโยบายของรัฐบาลเน้นให้ท้องถิ่นมีการพัฒนา โดยให้คนในท้องถิ่นได้แก้ปัญหาเอง จึงทำให้ประชาชนในท้องถิ่นสามารถแก้ปัญหาได้ตรงจุด และนอกจากนี้รัฐบาลยังได้กระจายอำนาจให้ท้องถิ่นเพิ่มขึ้นและได้ถ่ายโอนงานจากส่วนกลาง ส่วนภูมิภาคให้ท้องถิ่นรับผิดชอบโดยตรง ทำให้สามารถดำเนินการช่วยเหลือประชาชนได้รวดเร็วและทันเวลามากขึ้น

๑. ผู้บริหารท้องถิ่น ผู้นำองค์กรในท้องถิ่นให้ความสำคัญ ต่อในพัฒนา
๒. เนื่องจากอยู่ใกล้ป่าทำให้ประชาชน มีอาชีพและรายได้เสริมจากการหาของป่า เช่น หน่อไม้ เห็ด และสมุนไพรต่าง ๆ สร้างรายได้ให้ประชาชนได้เป็นอย่างดี
๓. มีเครือข่ายทั้งภาครัฐ และเอกชน ร่วมกันพัฒนาชุมชน
๔. มีทรัพยากรธรรมชาติที่อุดมสมบูรณ์ เช่น ไม้ไผ่ สามารถนำมาแปรรูปเป็น ผลิตภัณฑ์ สร้างรายได้ให้แก่ชุมชน

อุปสรรคหรือข้อจำกัด

1. ประชาชนในพื้นที่ส่วนมากมีส่วนใหญ่มีอาชีพเกษตรกรรม ทำให้ยากที่จะเข้าใจในเทคโนโลยีใหม่ ๆ สำหรับการผลิตสินค้าทางการเกษตร
2. รัฐบาลมีการเปลี่ยนแปลงบ่อย
3. เนื่องจากพื้นที่ในการทำการเกษตรมีจำนวนมากและเกษตรกรส่วนใหญ่ยังทำการเกษตรแบบเก่า และยังไม่นิยมใช้สารเคมี
4. น้ำที่ใช้ทำการเกษตรไม่เพียงพอ ถูกจำกัดด้วยจำนวนประชากรที่ใช้น้ำ
5. ตลาดรองรับสินค้าทางการเกษตรไม่เพียงพอกับผลผลิตซึ่งออกมาพร้อมกันเป็นจำนวนมาก
6. ไม่มีเอกสารสิทธิ์ในที่ดินทำกิน
7. งบประมาณในการพัฒนาท้องถิ่นมีน้อย

๓.๒ การประเมินสถานการณ์สภาพแวดล้อมภายนอกที่เกี่ยวข้อง

แนวโน้มการพัฒนาอบต.จำปาสาย มีศักยภาพเชิงพื้นที่ที่มีผลผลิตทางการเกษตรที่เหมาะสม สามารถสร้างกระบวนการผลิตเกษตรปลอดภัยได้อย่างมีประสิทธิภาพ ดังนั้น ควรเน้นการพัฒนาด้านแหล่งน้ำ และระบบโลจิสติกส์ เพื่อสนับสนุนการผลิตทางการเกษตรซึ่งจะมุ่งเน้นข้าว หอมแดง กระเทียม พักทอง ยางพารา มัน กลุ่มอาหารแปรรูป และสินค้า OTOP โดยการกระจายสินค้าไปสู่จังหวัด กลุ่มจังหวัด และกลุ่มประเทศอาเซียน ASEAN

ด้านสถานการณ์น้ำ

จากการวิเคราะห์สถานการณ์น้ำ ในช่วงที่ผ่านมาปัญหาการเกิดภัยแล้งหรือการขาดแคลนนํ้านั้น เกิดจากการไม่มีหรือขาดแคลนนํ้าที่มีคุณภาพดี สำหรับใช้ในกิจกรรมต่างๆ ได้แก่ การอุปโภค บริโภค การเกษตร การปศุสัตว์ การเพาะเลี้ยงสัตว์น้ำ เป็นต้น ส่งผลกระทบทั้งทางตรงและทางอ้อมต่อการดำรงชีพของประชาชน

สาเหตุทั่วไปของการเกิดภัยแล้ง(ขาดแคลนน้ำ)

อาจสรุปสาเหตุที่ทำให้เกิดภัยแล้งได้ดังนี้

๑. การเปลี่ยนแปลงของสภาพภูมิอากาศ และสิ่งแวดล้อม โดยในฤดูฝน ฝนไม่ตกตามฤดูกาล ตกน้อย ทั้งช่วง ไม่กระจายสม่ำเสมอ ทำให้มีน้ำเก็บกักในแหล่งน้ำน้อย น้ำและความชื้นในดินมีน้อย ในฤดูแล้งอากาศที่ร้อนจัดทำให้การสูญเสียน้ำจากการระเหยมีมาก ทำให้น้ำในแหล่งน้ำลดปริมาณลงจนถึงเหือดแห้งไป

๒. ความต้องการใช้น้ำเพิ่มมากขึ้น จากจำนวนประชากรที่เพิ่มมากขึ้น ความต้องการปัจจัยพื้นฐานในการดำรงชีพและการใช้ทรัพยากรจึงมีมาก ความต้องการน้ำเพื่อกิจกรรมต่างๆ จึงมีมากตามไปด้วย ในขณะที่แหล่งเก็บกักน้ำมีจำกัดไม่เพิ่มขึ้นสัมพันธ์กัน

๓. แหล่งเก็บกักน้ำตามธรรมชาติและที่สร้างขึ้น มีน้อยไม่เพียงพอต่อการเก็บกักน้ำไว้ใช้ประโยชน์ซึ่งอาจเกิดจาก ข้อจำกัดของภูมิประเทศที่ไม่มีลำน้ำธรรมชาติ หรือไม่เหมาะสมที่จะพัฒนาเป็นแหล่งน้ำ หรือแหล่งน้ำได้รับการพัฒนาที่ไม่เหมาะสม มีขนาดเล็กเกินไป ใช้ประโยชน์ได้ไม่เพียงพอ

๔. แหล่งเก็บกักน้ำตามธรรมชาติและที่สร้างขึ้นเสื่อมสภาพต้นเขิน ชำรุด ทำให้มีประสิทธิภาพต่ำ เก็บกักน้ำไว้ได้น้อยจนถึงไม่สามารถเก็บกักน้ำไว้ได้

๕. การร่อนน้ำฝนจากหลังคาบ้านเพื่อเก็บเอาไว้ใช้อุปโภคบริโภคไม่สามารถทำได้ เพราะก็จะมีฝุ่นควันจากโรงงาน โรงสี และจากเครื่องยนตรถมมาก

๖. การทำลายป่าต้นน้ำลำธาร ทำให้ไม่มีต้นไม้มที่ทำหน้าที่ดูดซับน้ำฝนลงสู่ใต้ผิวดิน อุดม้้ำน้ำเอาไว้ และยึดดินให้มีความมั่นคง ก็จะขาดแคลนน้ำที่จะถูกปลดปล่อยออกมาสู่ลำธารและลำน้ำในช่วงฤดูแล้ง

๗. คุณภาพน้ำไม่เหมาะสมที่จะนำมาใช้ประโยชน์ได้ เช่น น้ำสกปรก หรือน้ำเสีย

๘. การขาดจิตสำนึกในการใช้น้ำและการอนุรักษ์น้ำ เช่น ใช้น้ำไม่ประหยัด ใช้น้ำอย่างไม่ถูกต้องเหมาะสม การบุกรุกทำลายแหล่งน้ำ ที่พบบ่อย ๆ คือ การลงจับปลาในแหล่งน้ำทำให้น้ำขุ่น หรือถ้าหากระบายน้ำออกเพื่อจับปลา ก็จะไม่ม้้ำน้ำเหลืออยู่อีกต่อไป

สรุปผลการพัฒนาองค์การบริหารส่วนตำบลจำป่าหวายตามแผนพัฒนาท้องถิ่น (พ.ศ.๒๕๖๑ - ๒๕๖๔)

ยุทธศาสตร์	จำนวนโครงการที่เสร็จ		จำนวนโครงการที่ยังไม่ได้ดำเนินการ		จำนวนโครงการทั้งหมด	
	จำนวน	ร้อยละ	จำนวน	ร้อยละ	จำนวน	ร้อยละ
๑. พัฒนาเศรษฐกิจ	๔	๒๕.๔๗			๒๙	๑๐๐
๒. ยุทธศาสตร์พัฒนาสังคม การศึกษา และวัฒนธรรม	๒๙	๖๗.๘๖	-	-	๓๗	๑๐๐
๓.ยุทธศาสตร์การพัฒนาบริหารจัดการทรัพยากรธรรมชาติและสิ่งแวดล้อม	๓	๘๐.๐๐	-	-	๕	๑๐๐
๔. ยุทธศาสตร์การพัฒนาความมั่นคงและรักษาความสงบเรียบร้อย	๑๓	๕๕.๕๕	-	-	๒๒	๑๐๐
๕. ยุทธศาสตร์พัฒนาส่งเสริมการบริหารจัดการให้มีประสิทธิภาพ	๑๗	๖๒.๔๐	-	-	๑๗	๑๐๐
รวม	๖๖	๖๐.๐๐	-	-	๑๑๐	๑๐๐

๒. การประเมินประสิทธิผลของแผนพัฒนาในเชิงคุณภาพ

การดำเนินงานด้านเศรษฐกิจ

ดำเนินงานด้านพัฒนาคุณภาพชีวิต องค์การบริหารส่วนตำบลจำป่าหวายได้ให้การสนับสนุนทางด้านงบประมาณ ตามกลุ่มอาชีพที่เข้มแข็ง เพื่อเป็นการลดปัญหาการว่างงาน ขยายโอกาสและส่งเสริมการกระจายรายได้ของราษฎรให้การสนับสนุนงบประมาณในการป้องกันและกำจัดโรคระบาดของพืช เพื่อลดปัญหาผลผลิตตกต่ำ

การดำเนินงานด้านสังคม

ได้ส่งเสริมกิจกรรมนันทนาการ เช่น สนามกีฬาหมู่บ้าน/ตำบล, อุปกรณ์กีฬา ฯลฯ ให้กับหมู่บ้านที่ยังขาดแคลน รวมถึงส่งเสริมการจัดการแข่งขันกีฬาในระดับตำบล /อำเภอ / จังหวัด เพื่อให้เยาวชนและประชาชนทั่วไปได้รู้จักใช้เวลาว่างให้เป็นประโยชน์และห่างไกลยาเสพติด

- ได้ส่งเสริมและสนับสนุนให้ราษฎรในตำบลตระหนักถึงพิษภัยยาเสพติด รวมถึงสนับสนุนด้านงบประมาณให้กับหน่วยงานในการดำเนินการด้านการป้องกันและปราบปรามยาเสพติด เช่น การจัดการอบรมให้ความรู้ด้านการป้องกันและแก้ไขปัญหาเสพติดการตั้งด่านตรวจและตั้งเวรยาม เป็นต้น

การดำเนินงานด้านโครงสร้างพื้นฐาน

- ได้ทำการก่อสร้างถนนคอนกรีต รวมถึงปรับปรุงและซ่อมแซมถนนที่ใช้สัญจรไปมาให้อยู่ใน

สภาพที่ใช้งานได้สะดวก

- ได้ส่งเสริมและสนับสนุนด้านงบประมาณในการขยายเขตบริการไฟฟ้าสาธารณะ และประปา ภายในหมู่บ้านให้มีแสงสว่างและน้ำเพื่อการอุปโภคบริโภคอย่างเพียงพอ

การดำเนินงานด้านแหล่งน้ำ

- ได้ทำการขุดลอกลำเหมืองและคลองส่งน้ำธรรมชาติ ขุดสระเก็บน้ำ เพื่อให้มีน้ำเพียงพอสำหรับการเพาะปลูก

การดำเนินงานด้านสาธารณสุข

- ได้สนับสนุนงบประมาณในการป้องกันการแพร่ระบาดของโรคไข้เลือดออก โดยการจัดซื้อทรายอะเบทแจกจ่ายแก่ราษฎรในตำบลและออกทำการพ่นยาเพื่อป้องกันการแพร่ระบาดของยุงลาย

- ได้สนับสนุนงบประมาณการดำเนินการด้านสาธารณสุขให้แก่คณะกรรมการอาสาสมัครสาธารณสุขหมู่บ้าน เพื่อพัฒนาปรับปรุงสิ่งแวดล้อมในหมู่บ้าน ตามนโยบายบ้านเมืองน่าอยู่ เขตสุขภาพดี

- อุดหนุนการดำเนินการของกองทุนประกันสุขภาพชุมชน และกองทุนสวัสดิการชุมชนตำบล

การดำเนินการด้านการเมืองการบริหาร

- ได้ส่งเสริมและสนับสนุนให้พนักงานส่วนตำบล พนักงานจ้าง คณะผู้บริหารและสมาชิกสภา ให้มีการพัฒนาความรู้ในด้านการเมือง การปกครองและด้านกฎหมายการปกครองท้องถิ่น

การดำเนินการด้านการศึกษา ศาสนาและวัฒนธรรม

- ให้มีการสนับสนุนด้านอุปกรณ์การเรียนการสอนแก่โรงเรียน ศูนย์พัฒนาเด็กเล็กในพื้นที่ที่ยังขาดแคลน เพื่อเพิ่มพูนทักษะในด้านการเรียนการสอนและพัฒนาสติปัญญาของเด็ก

- สนับสนุนอาหารเสริม (นม) และอาหารกลางวันให้กับเด็กในวัยเรียน

- ให้การส่งเสริมและสนับสนุนงบประมาณด้านงานพิธีทางศาสนา งานรัฐพิธีและประเพณีพื้นบ้าน

- การดำเนินงานด้านทรัพยากรธรรมชาติและสิ่งแวดล้อม

- ดำเนินกิจกรรมปลูกต้นไม้ ตามโครงการหนึ่งคน หนึ่งต้น หนึ่งฝน เพื่อประชาชนชาวไทย

โดยฟื้นฟูคืนความสมดุลให้ระบบนิเวศทางธรรมชาติและสร้างจิตสำนึกให้ประชาชนมีส่วนร่วมปลูก ดูแลและบำรุงรักษาต้นไม้

- ดำเนินการปลูกต้นไม้สองข้างทางและวัดพระธาตุคุดน้อย เพื่อเป็นการปรับปรุงภูมิทัศน์ภายในเขตเทศบาลตำบลจำป่าหวายให้เกิดความสวยงาม อีกทั้งสนองแนวพระราชดำริแห่งองค์พระบาทสมเด็จพระเจ้าอยู่หัวฯ และพระราชเสาวนีย์ของสมเด็จพระบรมราชินีนาถฯ

ส่วนที่ ๓

การนำแผนพัฒนาท้องถิ่นไปสู่การปฏิบัติ

๑.ยุทธศาสตร์การพัฒนาและแผนงาน

ที่	ยุทธศาสตร์	ด้าน	แผนงาน	หน่วยงาน รับผิดชอบหลัก	หน่วยงาน สนับสนุน
๑	พัฒนาระบบเศรษฐกิจ	บริการชุมชนและ สังคม	เคหะและชุมชน	กองช่าง	อบต. จำป่าหวาย
๒	สังคม การศึกษาและ วัฒนธรรม	บริหารทั่วไป , เศรษฐกิจ ,การ ดำเนินงานอื่น	การศึกษา วัฒนธรรมและ นันทนาการ , การศึกษา , สร้างความเข้มแข็งชุมชน , การเกษตร , สังคม สงเคราะห์ , งบกลาง	สำนักปลัด	
๓	บริหารจัดการ ทรัพยากรธรรมชาติและ สิ่งแวดล้อม	บริการชุมชนและ สังคม ,	สาธารณสุข	กองสาธารณสุข และสิ่งแวดล้อม	
๔	ความมั่นคงและความสงบ เรียบร้อย	บริหารทั่วไป	รักษาความสงบ ภายใน	สำนักปลัด	
๕	ส่งเสริมการบริหารจัดการตาม หลักธรรมาภิบาล	บริหารทั่วไป	บริหารทั่วไป	สำนักปลัด , กอง คลัง ,กองช่าง	
รวม	๕ ยุทธศาสตร์	๕ ด้าน	๒๐ แผนงาน	๔ สำนัก/กอง	

ส่วนที่ ๕

การติดตามและประเมินผล

๕.๑ การติดตามและประเมินผลยุทธศาสตร์ขององค์กรปกครองส่วนท้องถิ่นในเขตจังหวัด

ตามพระราชบัญญัติกำหนดแผนและขั้นตอนการกระจายอำนาจให้แก่องค์กรปกครองส่วนท้องถิ่น พ.ศ. ๒๕๔๒ ได้กำหนดให้องค์กรปกครองส่วนท้องถิ่น มีอำนาจและหน้าที่ในการจัดทำแผนพัฒนาท้องถิ่นของตนเอง โดยในการจัดทำแผนพัฒนาขององค์กรปกครองส่วนท้องถิ่นนั้น จะต้องดำเนินการตามระเบียบกระทรวงมหาดไทย ว่าด้วยการจัดทำแผนพัฒนาขององค์กรปกครองส่วนท้องถิ่น พ.ศ. ๒๕๔๘ และที่แก้ไขเพิ่มเติมถึง (ฉบับที่ ๓) พ.ศ. ๒๕๖๑ ทั้งนี้ แผนพัฒนาท้องถิ่นจะต้องสอดคล้องกับแผนพัฒนาจังหวัด ยุทธศาสตร์การพัฒนาขององค์กรปกครองส่วนท้องถิ่นในเขตจังหวัด แผนพัฒนาอำเภอ แผนพัฒนาตำบล แผนพัฒนาหมู่บ้านหรือแผนชุมชน อันมีลักษณะเป็นการกำหนดรายละเอียดแผนงาน ดังนั้น จึงต้องมีการกำหนดยุทธศาสตร์การพัฒนาขององค์กรปกครองส่วนท้องถิ่นในเขตจังหวัดขึ้น ตามกระบวนการพิจารณาจากประชาคมท้องถิ่นระดับจังหวัด ร่วมกับคณะกรรมการพัฒนาองค์การบริหารส่วนจังหวัด คณะกรรมการประสานแผนพัฒนาท้องถิ่นระดับจังหวัด ผู้แทนองค์กรปกครองส่วนท้องถิ่นในเขตจังหวัด ร่วมกันจัดทำ ทบทวน หรือเปลี่ยนแปลงยุทธศาสตร์การพัฒนาขององค์กรปกครองส่วนท้องถิ่นในเขตจังหวัด เพื่อให้การจัดทำแผนพัฒนาขององค์กรปกครองส่วนท้องถิ่นเกิดประสิทธิภาพ ประสิทธิผล โดยนำยุทธศาสตร์การพัฒนาขององค์กรปกครองส่วนท้องถิ่นในเขตจังหวัดไปใช้เป็นแนวทางในการจัดทำแผนพัฒนาท้องถิ่นของตนเองได้ต่อไป และเพื่อให้สามารถบูรณาการกับแผนพัฒนาจังหวัด แผนปฏิบัติราชการประจำปีของจังหวัดและตอบสนองความต้องการของประชาชนอันจะนำไปสู่การจัดทำงบประมาณ ที่มีประสิทธิภาพในท้องถิ่นได้อย่างแท้จริง เป็นเครื่องมือในการพัฒนาท้องถิ่นให้เข้มแข็ง เกิดประโยชน์สูงสุดต่อประชาชนในท้องถิ่น

ดังนั้น องค์กรปกครองส่วนท้องถิ่น จึงต้องกำหนดยุทธศาสตร์การพัฒนาขององค์กรปกครองส่วนท้องถิ่นให้สอดคล้องยุทธศาสตร์การพัฒนาขององค์กรปกครองส่วนท้องถิ่นในเขตจังหวัด เพื่อนำไปสู่การ บูรณาการร่วมกัน ให้เกิดความสอดคล้องกับแผนพัฒนาจังหวัด สามารถเชื่อมโยงไปสู่แผนพัฒนากลุ่มจังหวัด แผนพัฒนาภาค แผนพัฒนาเศรษฐกิจและสังคมแห่งชาติ ฉบับที่ ๑๒ แผนยุทธศาสตร์ชาติ ๒๐ ปี ไทยแลนด์ ๔.๐ และในการจัดทำแผนพัฒนาท้องถิ่น (พ.ศ. ๒๕๖๑ – ๒๕๖๕) จะต้องมี การติดตามและติดตามและประเมินผลยุทธศาสตร์เพื่อความสอดคล้องแผนพัฒนาท้องถิ่นขององค์กรปกครองส่วนท้องถิ่นตามระเบียบกระทรวงมหาดไทย ว่าด้วยการจัดทำแผนขององค์กรปกครองส่วนท้องถิ่น พ.ศ. ๒๕๔๘ และที่แก้ไขเพิ่มเติมถึง (ฉบับที่ ๓) พ.ศ. ๒๕๖๑ โดยคณะกรรมการติดตามและประเมินผลแผนพัฒนาท้องถิ่น จะต้องดำเนินการให้คะแนนตามเกณฑ์ที่กำหนดไว้ ซึ่งเป็นส่วนหนึ่งของการติดตามและประเมินผลแผนพัฒนา โดยดำเนินการให้แล้วเสร็จภายในหกสิบวัน นับแต่วันที่ประกาศใช้งบประมาณรายจ่าย รายละเอียดแนวทางการพิจารณาตามหนังสือกระทรวงมหาดไทย ด่วนที่สุด ที่ มท ๐๘๑๐.๓/ว ๒๙๓๑ ลงวันที่ ๑๕ พฤษภาคม ๒๕๖๒ เรื่อง ชักซ้อมแนวทางการทบทวนแผนพัฒนาท้องถิ่น (พ.ศ. ๒๕๖๑ – ๒๕๖๕) ขององค์กรปกครองส่วนท้องถิ่น ดังนี้

แนวทางการพิจารณาการติดตามและประเมินผลยุทธศาสตร์
เพื่อความสอดคล้องแผนพัฒนาท้องถิ่นขององค์กรปกครองส่วนท้องถิ่น

ประเด็นการพิจารณา	คะแนน
๑. ข้อมูลสภาพทั่วไปและข้อมูลพื้นฐานขององค์กรปกครองส่วนท้องถิ่น	๒๐
๒. การวิเคราะห์สภาพการณ์และศักยภาพ	๒๐
๓. ยุทธศาสตร์ประกอบด้วย	๖๐
๓.๑ ยุทธศาสตร์ขององค์กรปกครองส่วนท้องถิ่น	(๑๐)
๓.๒ ยุทธศาสตร์ขององค์กรปกครองส่วนท้องถิ่นในเขตจังหวัด	(๑๐)
๓.๓ ยุทธศาสตร์จังหวัด	(๑๐)
๓.๔ วิสัยทัศน์	(๕)
๓.๕ กลยุทธ์	(๕)
๓.๖ เป้าประสงค์ของแต่ละประเด็นกลยุทธ์	(๕)
๓.๗ จุดยืนทางยุทธศาสตร์	(๕)
๓.๘ แผนงาน	(๕)
๓.๙ ความเชื่อมโยงของยุทธศาสตร์ในภาพรวม	(๕)
รวมคะแนน	๑๐๐

แนวทางเบื้องต้นในการให้คะแนนแนวทางการพิจารณาการติดตามและประเมินผลยุทธศาสตร์

เพื่อความสอดคล้องแผนพัฒนาท้องถิ่นขององค์กรปกครองส่วนท้องถิ่น

ประเด็นการพิจารณา	รายละเอียดหลักเกณฑ์	คะแนน เต็ม	คะแนนที่ ได้
<p>๑. ข้อมูลสภาพทั่วไป และข้อมูลพื้นฐานของ องค์กรปกครองส่วน ท้องถิ่น</p>	<p>ควรประกอบด้วยข้อมูลดังนี้</p> <p>(๑) ข้อมูลเกี่ยวกับด้านกายภาพ เช่น ที่ตั้งของหมู่บ้าน/ชุมชน/ตำบล ลักษณะภูมิประเทศ ลักษณะภูมิอากาศ ลักษณะของที่ดิน ลักษณะของแหล่งน้ำ ลักษณะของป่าไม้ ฯลฯ ด้านการเมือง/การปกครอง เช่น เขตการปกครองการเลือกตั้ง ฯลฯ</p>	<p>๒๐</p> <p>(๓)</p>	
	<p>(๒) ข้อมูลเกี่ยวกับด้านการเมือง/การปกครอง เช่น เขตการปกครอง การเลือกตั้ง ฯลฯ ประชากร เช่น ข้อมูลเกี่ยวกับจำนวนประชากร และช่วงอายุและจำนวนประชากร ฯลฯ</p>	<p>(๒)</p>	
	<p>(๓) ข้อมูลเกี่ยวกับสภาพทางสังคม เช่น การศึกษา สาธารณสุข อาชญากรรม ยาเสพติด การสังคมสงเคราะห์</p>	<p>(๒)</p>	
	<p>(๔) ข้อมูลเกี่ยวกับระบบบริหารพื้นฐาน เช่น การคมนาคมขนส่ง การไฟฟ้า การประปา โทรศัพท์ ฯลฯ</p>	<p>(๒)</p>	
	<p>(๕) ข้อมูลเกี่ยวกับระบบเศรษฐกิจ เช่น การเกษตร การประมง การประมงสัตว์ การบริการ การท่องเที่ยว อุตสาหกรรม การพาณิชย์/กลุ่มอาชีพแรงงาน ฯลฯ</p>	<p>(๒)</p>	
	<p>(๖) ข้อมูลเกี่ยวกับศาสนา ประเพณี วัฒนธรรม เช่น การนับถือศาสนาประเพณี และงานประจำปี ภูมิปัญญาท้องถิ่น ภาษาถิ่น สินค้าพื้นเมืองและของที่ระลึก ฯลฯ และอื่นๆ</p>	<p>(๒)</p>	
	<p>(๗) ข้อมูลเกี่ยวกับทรัพยากรธรรมชาติ เช่น น้ำ ป่าไม้ ภูเขา คุณภาพของทรัพยากรธรรมชาติ ฯลฯ</p>	<p>(๒)</p>	
	<p>(๘) การสำรวจและจัดเก็บข้อมูลเพื่อการจัดทำแผนพัฒนาท้องถิ่นหรือการใช้ข้อมูล จปฐ.</p>	<p>(๒)</p>	
	<p>(๙) การประชุมประชาคมท้องถิ่น รูปแบบ วิธีการ และการดำเนินการประชุมประชาคมท้องถิ่นโดยใช้กระบวนการร่วมคิด ร่วมทำ ร่วมตัดสินใจ ร่วมตรวจสอบร่วมรับประโยชน์ ร่วมแก้ไขปัญหา ปรีกษาหารือ แลกเปลี่ยนเรียนรู้ เพื่อแก้ไขปัญหาสำหรับการพัฒนาท้องถิ่นตามอำนาจหน้าที่ขององค์กรปกครองส่วนท้องถิ่น</p>	<p>(๓)</p>	

ประเด็น การพิจารณา	รายละเอียดหลักเกณฑ์	คะแนน เต็ม	คะแนนที่ ได้
๒. การวิเคราะห์ สภาพการณ์และ ศักยภาพ	<p>ควรประกอบด้วยข้อมูลดังนี้</p> <p>(๑) การวิเคราะห์ที่ครอบคลุมความเชื่อมโยง ความสอดคล้องยุทธศาสตร์จังหวัด ยุทธศาสตร์การพัฒนาขององค์กรปกครองส่วนท้องถิ่นในเขตจังหวัด ยุทธศาสตร์ขององค์กรปกครองส่วนท้องถิ่น นโยบายของผู้บริหารท้องถิ่น รวมถึงความเชื่อมโยงแผนยุทธศาสตร์ชาติ ๒๐ ปี แผนพัฒนาเศรษฐกิจและสังคมแห่งชาติ และ Thailand ๔.๐</p>	๒๐ (๕)	
	<p>(๒) การวิเคราะห์การใช้ผังเมืองรวมหรือผังเมืองเฉพาะและการบังคับใช้ผลของการบังคับใช้ สภาพการณ์ที่เกิดขึ้นต่อการพัฒนาท้องถิ่น</p>	(๓)	
	<p>(๓) การวิเคราะห์ทางสังคม เช่น ด้านแรงงาน การศึกษา สาธารณสุข ความยากจน อาชญากรรม ปัญหายาเสพติด</p> <p>เทคโนโลยี จารีต ประเพณี วัฒนธรรม ภูมิปัญญาท้องถิ่น เป็นต้น</p>	(๓)	
	<p>(๔) การวิเคราะห์ทางเศรษฐกิจ ข้อมูลด้านรายได้ครัวเรือน การส่งเสริมอาชีพ กลุ่มอาชีพ กลุ่มทางสังคม การพัฒนาอาชีพและกลุ่มต่างๆ สภาพทางเศรษฐกิจ และความเป็นอยู่ทั่วไป เป็นต้น</p>	(๓)	
	<p>(๕) การวิเคราะห์สิ่งแวดล้อม พื้นที่สีเขียว ธรรมชาติต่างๆ ทางภูมิศาสตร์ กระบวนการหรือสิ่งที่เกิดขึ้น การประดิษฐ์ที่มีผลต่อสิ่งแวดล้อมและการพัฒนา</p>	(๓)	
	<p>(๖) ผลการวิเคราะห์ศักยภาพเพื่อประเมินสถานการณ์การพัฒนาในปัจจุบันและโอกาสการพัฒนาในอนาคตของท้องถิ่น ด้วยเทคนิค SWOT Analysis ที่อาจส่งผลการดำเนินงานได้แก่ S-Strengit(จุดแข็ง) W-Weakness (จุดอ่อน) O-Opportunity (โอกาส) และT-Therat(อุปสรรค)</p>	(๓)	
๓. ยุทธศาสตร์ ๓.๑ ยุทธศาสตร์ของ องค์กรปกครองส่วน ท้องถิ่น	<p>ควรประกอบด้วยข้อมูลดังนี้สอดคล้องกับสภาพสังคม เศรษฐกิจ สิ่งแวดล้อมของท้องถิ่น ประเด็นปัญหาการพัฒนาและแนวทางการพัฒนาที่สอดคล้องกับยุทธศาสตร์ขององค์กรปกครองส่วนท้องถิ่น และเชื่อมโยงหลักประชารัฐแผนยุทธศาสตร์ชาติ ๒๐ ปี แผนพัฒนาเศรษฐกิจและสังคมแห่งชาติ และ Thailand ๔.๐</p>	๒๐ (๑๐)	
	<p>สอดคล้องและเชื่อมโยงกับสภาพสังคม เศรษฐกิจ สิ่งแวดล้อมของท้องถิ่น และยุทธศาสตร์จังหวัด และเชื่อมโยงหลักประชารัฐแผนยุทธศาสตร์ชาติ ๒๐ ปี แผนพัฒนาเศรษฐกิจและสังคมแห่งชาติและ Thailand ๔.๐</p>	(๑๐)	

<p>๓.๒ ยุทธศาสตร์ขององค์กรปกครองส่วนท้องถิ่นในเขตจังหวัด</p>	<p>สอดคล้องกับแผนพัฒนาภูมิภาค ยุทธศาสตร์พัฒนาภาค แผนพัฒนาเศรษฐกิจและสังคมแห่งชาติ แผนการบริหารราชการแผ่นดิน นโยบาย/ยุทธศาสตร์ คสช. และนโยบายรัฐบาล หลักประชาธิรัฐ แผนยุทธศาสตร์ชาติ ๒๐ ปี และThailand ๔.๐</p>	<p>(๑๐)</p>	
<p>๓.๓ ยุทธศาสตร์จังหวัด</p>			

ประเด็นการพิจารณา	รายละเอียดหลักเกณฑ์	คะแนนเต็ม	คะแนนที่ได้
<p>๓.๔ วิสัยทัศน์</p>	<p>วิสัยทัศน์ ซึ่งมีลักษณะแสดงสถานภาพที่องค์กรปกครองส่วนท้องถิ่นต้องการจะเป็นหรือบรรลุถึงอนาคตอย่างชัดเจน สอดคล้องกับโอกาสและศักยภาพที่เป็นลักษณะเฉพาะขององค์กรปกครองส่วนท้องถิ่นและสัมพันธ์กับโครงการพัฒนา</p>	<p>(๕)</p>	
<p>๓.๕ กลยุทธ์</p>	<p>แสดงให้เห็นช่องทาง วิธีการ ภารกิจหรือสิ่งที่ต้องทำตามอำนาจหน้าที่ขององค์กรปกครองส่วนท้องถิ่นที่จะนำไปสู่การบรรลุวิสัยทัศน์ หรือแสดงให้เห็นถึงความชัดเจนในสิ่งที่จะดำเนินการให้บรรลุวิสัยทัศน์นั้น</p>	<p>(๕)</p>	
<p>๓.๖ เป้าประสงค์ของแต่ละประเด็นกลยุทธ์</p>	<p>เป้าประสงค์ของแต่ละประเด็นกลยุทธ์มีความสอดคล้องและสนับสนุนต่อกกลยุทธ์ที่จะเกิดขึ้น มุ่งหมายสิ่งหนึ่งสิ่งใดที่ชัดเจน</p>	<p>(๕)</p>	
<p>๓.๗ จุดยืนทางยุทธศาสตร์(Positioning)</p>	<p>ความมุ่งมั่นอันแน่วแน่ในการวางแผนพัฒนาท้องถิ่น เพื่อให้บรรลุวิสัยทัศน์ขององค์กรปกครองส่วนท้องถิ่น ซึ่งเกิดจากศักยภาพของพื้นที่จริง ที่จะนำไปสู่ผลสำเร็จทางยุทธศาสตร์</p>	<p>(๕)</p>	
<p>๓.๘ แผนงาน</p>	<p>แผนงานหรือจุดมุ่งหมายเพื่อการพัฒนาในอนาคต กำหนดจุดมุ่งหมายในเรื่องใดเรื่องหนึ่งหรือแผนงานที่เกิดจากเป้าประสงค์ ตัวชี้วัด ค่าเป้าหมาย กลยุทธ์ จุดยืนทางยุทธศาสตร์ขององค์กรปกครองส่วนท้องถิ่นที่มีความชัดเจน นำไปสู่การทำโครงการพัฒนาท้องถิ่นในแผนพัฒนาท้องถิ่น โดยระบุแผนงานและความเชื่อมโยงดังกล่าว</p>	<p>(๕)</p>	
	<p>ความเชื่อมโยงองค์รวมที่นำไปสู่การพัฒนาท้องถิ่นที่เกิดผลผลิต/โครงการจากแผนยุทธศาสตร์ชาติ ๒๐ ปี แผนพัฒนาเศรษฐกิจและสังคมแห่งชาติ ฉบับที่ ๑๒ Thailand ๔.๐ แผนพัฒนาภาค/แผนพัฒนาภูมิภาค/แผนพัฒนาจังหวัด ยุทธศาสตร์การพัฒนาขององค์กรปกครองส่วนท้องถิ่นในเขตจังหวัด และยุทธศาสตร์ขององค์กรปกครองส่วนท้องถิ่น</p>	<p>(๕)</p>	

๓.๙ ความเชื่อมโยง ของยุทธศาสตร์ใน ภาพรวม			
รวมคะแนน		๑๐๐	

๔.๒ การติดตามและประเมินผลโครงการขององค์กรปกครองส่วนท้องถิ่น

ในการจัดทำแผนพัฒนาท้องถิ่น (พ.ศ. ๒๕๖๑ – ๒๕๖๕) ขององค์กรปกครองส่วนท้องถิ่น จะต้องมีการติดตามและประเมินผลโครงการขององค์กรปกครองส่วนท้องถิ่นเพื่อความสอดคล้องแผนพัฒนาท้องถิ่น ตามระเบียบกระทรวงมหาดไทยว่าด้วยการจัดทำแผนขององค์กรปกครองส่วนท้องถิ่น พ.ศ. ๒๕๔๘ และที่แก้ไขเพิ่มเติมถึง (ฉบับที่ ๓) พ.ศ. ๒๕๖๑ โดยคณะกรรมการติดตามและประเมินผลแผนพัฒนาท้องถิ่น จะต้องดำเนินการให้คะแนนตามเกณฑ์ที่กำหนดไว้ ซึ่งเป็นส่วนหนึ่งของการติดตามและประเมินผลแผนพัฒนา โดยดำเนินการให้แล้วเสร็จภายในหกสิบวัน นับแต่วันที่ประกาศใช้งบประมาณรายจ่าย รายละเอียดแนวทางการพิจารณาตามหนังสือกระทรวงมหาดไทย ด่วนที่สุด ที่ มท ๐๘๑๐.๓/ว ๒๙๓๑ ลงวันที่ ๑๕ พฤษภาคม ๒๕๖๒ เรื่อง ชักซ้อมแนวทางการทบทวนแผนพัฒนาท้องถิ่น (พ.ศ. ๒๕๖๑ – ๒๕๖๕) ขององค์กรปกครองส่วนท้องถิ่น ดังนี้

แนวทางการพิจารณาการติดตามและประเมินผลโครงการ

เพื่อความสอดคล้องแผนพัฒนาท้องถิ่น (พ.ศ. ๒๕๖๑ – ๒๕๖๕) ขององค์กรปกครองส่วนท้องถิ่น

ประเด็นการพิจารณา	คะแนน
๑. การสรุปสถานการณ์การพิจารณา	๑๐
๒. การประเมินผลการนำแผนพัฒนาท้องถิ่นสี่ปีไปปฏิบัติในเชิงปริมาณ	๑๐
๓. การประเมินผลการนำแผนพัฒนาท้องถิ่นสี่ปีไปปฏิบัติในเชิงคุณภาพ	๑๐
๔. แผนงานและยุทธศาสตร์การพิจารณา	๑๐
๕. โครงการพัฒนา ประกอบด้วย	๖๐
๕.๑ ความชัดเจนของชื่อโครงการ	(๕)
๕.๒ กำหนดวัตถุประสงค์สอดคล้องกับโครงการ	(๕)
๕.๓ เป้าหมาย (ผลผลิตของโครงการ) มีความชัดเจนนำไปสู่การตั้งงบประมาณได้ถูกต้อง	(๕)
๕.๔ โครงการมีความสอดคล้องกับแผนยุทธศาสตร์ชาติ ๒๐ ปี	(๕)
๕.๕ เป้าหมาย (ผลผลิตของโครงการ) มีความสอดคล้องกับแผนพัฒนาเศรษฐกิจและสังคมแห่งชาติ	(๕)

๕.๖ โครงการมีความสอดคล้องกับ Thailand ๔.๐	(๕)
๕.๗ โครงการสอดคล้องกับยุทธศาสตร์จังหวัด	(๕)
๕.๘ โครงการแก้ไขปัญหาความยากจนหรือการเสริมสร้างให้ประเทศชาติมั่นคง มั่งคั่ง ยั่งยืน ภายใต้หลักประชารัฐ	(๕)
๕.๙ งบประมาณ มีความสอดคล้องกับเป้าหมาย (ผลผลิตของโครงการ)	(๕)
๕.๑๐ มีการประมาณการราคาถูกต้องตามหลักวิธีการงบประมาณ	(๕)
๕.๑๑ มีการกำหนดตัวชี้วัด (KPI) และสอดคล้องกับวัตถุประสงค์และผลคาดว่าจะได้รับ	(๕)
๕.๑๒ ผลที่คาดว่าจะได้รับ สอดคล้องกับวัตถุประสงค์	(๕)
รวมคะแนน	๑๐๐

แนวทางเบื้องต้นในการให้คะแนนแนวทางการพิจารณาการติดตามและประเมินผลโครงการ

เพื่อความสอดคล้องแผนพัฒนาท้องถิ่น (พ.ศ. ๒๕๖๑ - ๒๕๖๕) ขององค์กรปกครองส่วนท้องถิ่น

ประเด็น การพิจารณา	รายละเอียดหลักเกณฑ์	คะแนน เต็ม	คะแนนที่ ได้
๑. การสรุปสถานการณ์ การพัฒนา	เป็นการวิเคราะห์กรอบการจัดทำยุทธศาสตร์ขององค์กรปกครองส่วนท้องถิ่น (ใช้การวิเคราะห์ SWOT Analysis/Demand (Demand Analysis)/Global Demand และ Trend ปัจจัยและสถานการณ์การเปลี่ยนแปลงที่มีผลต่อการพัฒนา อย่าง น้อยต้องประกอบด้วยการวิเคราะห์ศักยภาพด้านเศรษฐกิจ, ด้านสังคม, ด้าน ทรัพยากรธรรมชาติและสิ่งแวดล้อม)	๑๐	
๒. การประเมินผลการนำ แผนพัฒนาท้องถิ่นสู่ปีไป ปฏิบัติในเชิงปริมาณ	๑) การควบคุมที่มีตัวเลขต่างๆ เพื่อนำมาใช้วัดผลในเชิงปริมาณ เช่น การวัด จำนวนโครงการ กิจกรรม งานต่างๆ ก็คือผลผลิตนั่นเองว่าเป็นไปตามที่ ตั้งเป้าหมายเอาไว้หรือไม่จำนวนที่ดำเนินการจริงตามที่ได้กำหนดไว้เท่าไร จำนวนที่ไม่สามารถดำเนินการได้มีจำนวนเท่าไร สามารถอธิบายได้ตาม หลักประสิทธิภาพ (Efficiency) ของการพัฒนาท้องถิ่นตามอำนาจหน้าที่ที่ได้ กำหนดไว้	๑๐	

	๒) วิเคราะห์ผลกระทบ/สิ่งที่กระทบ (Impact) โครงการที่ดำเนินการในเชิงปริมาณ (Qualitative)		
๓. การประเมินผลกรนำแผนพัฒนาท้องถิ่นสี่ปีไปปฏิบัติในเชิงคุณภาพ	๑) การประเมินประสิทธิผลของแผนพัฒนาในเชิงคุณภาพคือการนำเอาเทคนิคๆ มาใช้เพื่อวัดค่าภารกิจ โครงการ กิจกรรม งานต่างๆ ที่ดำเนินการในพื้นที่นั้นๆ ตรงต่อความต้องการของประชาชนหรือไม่และเป็นไปตามอำนาจหน้าที่หรือไม่ ประชาชนพึงพอใจหรือไม่ สิ่งของ วัสดุ ครุภัณฑ์ การดำเนินการต่างๆ มีสภาพหรือลักษณะถูกต้อง คงทน ถาวร สามารถใช้ได้ตามวัตถุประสงค์หรือไม่ ซึ่งเป็นไปตามหลักประสิทธิผล (Effectiveness) ผลการปฏิบัติราชการตามที่บรรลุวัตถุประสงค์ และเป้าหมายของแผนปฏิบัติราชการตามที่ได้รับงบประมาณมาดำเนินการ รวมถึงสามารถเทียบเคียงกับส่วนราชการหรือหน่วยงาน ๒) วิเคราะห์ผลกระทบ/สิ่งที่กระทบ (Impact) โครงการที่ดำเนินการในเชิงคุณภาพ (Qualitative)	๑๐	
๔. แผนงานและยุทธศาสตร์การพัฒนา	๑) วิเคราะห์แผนงาน งาน ที่เกิดจากด้านต่างๆ มีความสอดคล้องกับยุทธศาสตร์ขององค์กรปกครองส่วนท้องถิ่นในมิติต่างๆ จนวนนำไปสู่การจัดทำโครงการพัฒนาท้องถิ่นโดยใช้ SWOT Analysis/Demand (Demand Analysis)/Global Demand/Trend หรือหลักการบูรณาการ (Integration) กับองค์กรปกครองส่วนท้องถิ่นที่มีพื้นที่ติดต่อกัน ๒) วิเคราะห์แผนงาน งาน ที่เกิดจากด้านต่างๆ ที่สอดคล้องกับการแก้ไขปัญหาความยากจน หลักประชารัฐ	๑๐	

ประเด็น การพิจารณา	รายละเอียดหลักเกณฑ์	คะแนน เต็ม	คะแนน ที่ได้
<p>๕. โครงการพัฒนา</p> <p>๕.๑ ความชัดเจนของชื่อโครงการ</p> <p>๕.๒ กำหนดวัตถุประสงค์สอดคล้องกับโครงการ</p> <p>๕.๓ เป้าหมาย (ผลผลิตของโครงการ) มีความชัดเจนนำไปสู่การตั้งงบประมาณได้ถูกต้อง</p> <p>๕.๔ โครงการมีความสอดคล้องกับแผนยุทธศาสตร์ ๒๐ ปี</p> <p>๕.๕ เป้าหมาย (ผลผลิตของโครงการ) มีความสอดคล้องกับแผนพัฒนาเศรษฐกิจและสังคมแห่งชาติ</p>	<p>ควรประกอบด้วยข้อมูลดังนี้</p> <p>เป็นโครงการที่มีวัตถุประสงค์สนองต่อยุทธศาสตร์การพัฒนาขององค์กรปกครองส่วนท้องถิ่นและดำเนินการเพื่อให้การพัฒนาบรรลุตามวิสัยทัศน์ขององค์กรปกครองส่วนท้องถิ่นที่กำหนดไว้ ชื่อโครงการมีความชัดเจน มุ่งไปเรื่องใดเรื่องหนึ่ง อ่านแล้วเข้าใจได้ว่าจะพัฒนาอะไรในอนาคต</p> <p>มีวัตถุประสงค์ชัดเจน (clear objective) โครงการต้องกำหนดวัตถุประสงค์สอดคล้องกับความเป็นมาของโครงการ สอดคล้องกับหลักการและเหตุผล วิธีการดำเนินงาน ต้องสอดคล้องกับวัตถุประสงค์ มีความเป็นไปได้ชัดเจน มีลักษณะเฉพาะเจาะจง</p> <p>สภาพที่อยากให้เกิดขึ้นในอนาคตเป็นทิศทางที่ต้องไปให้ถึงเป้าหมายต้องชัดเจน สามารถระบุจำนวนเท่าไร กลุ่มเป้าหมายคืออะไร มีผลผลิตอย่างไร กลุ่มเป้าหมายพื้นที่ดำเนินงาน และระยะเวลาดำเนินงานอธิบายให้ชัดเจนว่าโครงการนี้จะทำที่ไหน เริ่มต้นในช่วงเวลาใดและจบลงเมื่อไร ใครคือกลุ่มเป้าหมายของโครงการ หากกลุ่มเป้าหมายมีหลายกลุ่ม ให้บอกชัดเจนไปว่าใครคือกลุ่มเป้าหมายหลัก ใครคือกลุ่มเป้าหมายรอง</p> <p>โครงการสอดคล้องกับ (๑) ความมั่นคง (๒) การสร้างความสามารถในการแข่งขัน (๓) การพัฒนาเสริมสร้างศักยภาพคน (๔) การสร้างโอกาสความเสมอภาคและเท่าเทียมกันทางสังคม (๕) การสร้างการเติบโตบนคุณภาพชีวิตที่เป็นมิตรต่อสิ่งแวดล้อม (๖) การปรับสมดุลและพัฒนาระบบการบริหารจัดการภาครัฐ เพื่อให้เกิดความมั่นคง มั่งคั่ง ยั่งยืน</p> <p>โครงการมีความสอดคล้องแผนพัฒนาเศรษฐกิจและสังคมแห่งชาติฉบับที่ ๑๒ โดย (๑) ยึดหลักปรัชญาเศรษฐกิจพอเพียง (๒) ยึดคนเป็นศูนย์กลางพัฒนา (๓) ยึดวิสัยทัศน์ภายใต้ยุทธศาสตร์ชาติ ๒๐ ปี (๔) ยึดเป้าหมายอนาคตประเทศไทย ๒๕๗๔ (๕) ยึดหลักการนำไปสู่ปฏิบัติให้เกิดผลสัมฤทธิ์อย่างจริงจังใน ๕ ปีที่ต่อยอดไปสู่ผลสัมฤทธิ์ที่เป็นเป้าหมายระยะยาว ภายใต้แนวทางการพัฒนา (๑) การยกระดับศักยภาพการแข่งขันและการหลุดพ้นกับดักรายได้ปานกลางสู่รายได้สูง (๒) การพัฒนาศักยภาพคนตามช่วงวัยและการปฏิรูประบบเพื่อสร้างสังคมสูงวัยอย่างมีคุณภาพ (๓) การลดความเหลื่อมล้ำทางสังคม (๔) การรองรับการเชื่อมโยงภูมิภาคและความเป็นเมือง (๕) การสร้างความเจริญเติบโตทางเศรษฐกิจและสังคมอย่างเป็นมิตรกับสิ่งแวดล้อม (๖) การบริหารราชการแผ่นดินที่มีประสิทธิภาพ</p>	<p>๖๐</p> <p>(๕)</p> <p>(๕)</p> <p>(๕)</p> <p>(๕)</p> <p>(๕)</p>	<p></p> <p></p> <p></p> <p></p> <p></p> <p></p>

ประเด็น การพิจารณา	รายละเอียดหลักเกณฑ์	คะแนน เต็ม	คะแนน ที่ได้
๕.๖ โครงการมีความ สอดคล้อง	โครงการมีลักษณะหรือสอดคล้องกับการปรับเปลี่ยนโครงสร้างเศรษฐกิจไปสู่ Value-Based Economy หรือเศรษฐกิจที่ขับเคลื่อนด้วยนวัตกรรม ทำน้อย ได้มาก เช่น (๑) เปลี่ยนจากการผลิตสินค้า โภภภัณฑ์ไปสู่สินค้าเชิงนวัตกรรม (๒) เปลี่ยนจากการขับเคลื่อนประเทศด้วยภาคอุตสาหกรรม ไปสู่การขับเคลื่อนด้วยเทคโนโลยี ความคิดสร้างสรรค์และนวัตกรรม (๓) เปลี่ยนจากการเน้นภาคการผลิตสินค้าไปสู่การเน้นภาคบริการมากขึ้น รวมถึงโครงการที่เติมเต็มด้วยวิทยาการ ความคิดสร้างสรรค์ นวัตกรรม วิทยาศาสตร์ เทคโนโลยี และการวิจัยและพัฒนาแล้วต่อยอดความได้เปรียบเชิงเปรียบเทียบ เช่น ด้านการเกษตรเทคโนโลยีชีวภาพ สาธารณสุข วัฒนธรรม ฯลฯ	(๕)	๕
๕.๗ โครงการสอดคล้อง กับยุทธศาสตร์จังหวัด	โครงการพัฒนาท้องถิ่นมีความสอดคล้องกับห้วงระยะเวลาของแผนพัฒนาจังหวัดที่ได้กำเนิดขึ้น เพื่อขับเคลื่อนการพัฒนาท้องถิ่นเสมือนหนึ่งการขับเคลื่อนการพัฒนาจังหวัด ซึ่งไม่สามารถแยกส่วนใดส่วนหนึ่งออกจากกันได้ นอกจากนี้โครงการพัฒนาท้องถิ่นต้องเป็นโครงการเชื่อมต่อหรือเดินทางไปด้วยกันกับยุทธศาสตร์จังหวัดที่ได้กำหนดขึ้นเป็นปัจจุบัน	(๕)	๕
๕.๘ โครงการแก้ไข ปัญหาความยากจนหรือ การเสริมสร้างให้ ประเทศชาติมั่นคง มั่ง คั่ง ยั่งยืน ภายใต้หลัก ประชารัฐ	เป็นโครงการที่ดำเนินการภายใต้พื้นฐานความพอเพียงที่ประชาชนดำเนินการเอง หรือร่วมดำเนินการ เป็นโครงการต่อยอดและขยายได้ เป็นโครงการที่ประชาชนต้องการเพื่อให้เกิดความยั่งยืน ซึ่งมีลักษณะที่จะให้ท้องถิ่นมีความมั่นคง มั่งคั่ง ยั่งยืน เป็นท้องถิ่นที่พัฒนาแล้วด้วยการพัฒนาปรัชญาเศรษฐกิจพอเพียง	(๕)	๕
๕.๙ งบประมาณมีความ สอดคล้องกับเป้าหมาย (ผลผลิตของโครงการ)	งบประมาณโครงการพัฒนาจะต้องคำนึงถึงหลักสำคัญ ๕ ประการในการจัดทำโครงการได้แก่ (๑) ความประหยัด (Economy) (๒) ความมีประสิทธิภาพ (Efficiency) (๓) ความมีประสิทธิภาพ (Effectiveness) (๔) ความยุติธรรม (Equity) (๕) ความโปร่งใส (Transparency)	(๕)	๕
๕.๑๐ มีการประมาณ การราคาถูกต้องตาม หลักวิธีการงบประมาณ	การประมาณราคาเพื่อการพัฒนาต้องให้สอดคล้องกับโครงการถูกต้องตามหลักวิชาการทางช่าง หลักของราคากลาง ราคากลางท้องถิ่น มีความโปร่งใสในการกำหนดราคาและตรวจสอบในเชิงประจักษ์	(๕)	๕

ประเด็น การพิจารณา	รายละเอียดหลักเกณฑ์	คะแนน เต็ม	คะแนนที่ ได้
๕.๑๑ มีการกำหนด ตัวชี้วัด (KPI) และ สอดคล้องกับวัตถุประสงค์ และผลที่คาดว่าจะได้รับ	มีการกำหนดตัวชี้วัดผลงาน (Key Performancy Indicator : KPI) ที่ สามารถวัดได้ (measurable) ใช้บอกประสิทธิผล (effectiveness) ใช้บอกประสิทธิภาพ (efficiency) ได้ เช่น การกำหนดความพึงพอใจ การกำหนดร้อยละ การกำหนดอันเกิดจากผลของวัตถุประสงค์ที่เกิดที่สิ่งที่ได้รับ (การคาดการณ์ คาดว่าจะได้รับ)	(๕)	
๕.๑๒ ผลที่คาดว่าจะได้รับ สอดคล้องกับวัตถุประสงค์	ผลที่ได้รับเป็นสิ่งที่เกิดขึ้นได้จริงจากการดำเนินการตามโครงการพัฒนาซึ่งสอดคล้องกับวัตถุประสงค์ที่ตั้งไว้ การได้ผลหรือผลที่เกิดขึ้นจะต้องเท่ากับวัตถุประสงค์หรือมากกว่าวัตถุประสงค์ ซึ่งการเขียนวัตถุประสงค์ควรคำนึงถึง (๑) ความเป็นไปได้และมีความเฉพาะเจาะจง ในการดำเนินงานตามโครงการ (๒) วัดและประเมินผลระดับของความสำเร็งได้ (๓) ระบุสิ่งที่ต้องการดำเนินงานอย่างชัดเจนและเฉพาะเจาะจงมากที่สุดและสามารถปฏิบัติได้ (๔) เป็นเหตุเป็นผล สอดคล้องกับความเป็นจริง (๕) ส่งผลต่อการบ่งบอกเวลาได้	(๕)	
รวมคะแนน		๑๐๐	

๔.๓ สรุปผลการพัฒนาท้องถิ่นในภาพรวม

ในการจัดทำแผนพัฒนาท้องถิ่น (พ.ศ. ๒๕๖๑ – ๒๕๖๕) ขององค์กรปกครองส่วนท้องถิ่น ก็เพื่อใช้เป็นเครื่องมือในการพัฒนา เป็นแนวทางในการบริหารพัฒนาท้องถิ่นให้บรรลุตามวัตถุประสงค์และเป้าหมาย เกิดประสิทธิภาพประสิทธิผลสูงสุดในการแก้ไขปัญหาให้กับประชาชน ก่อให้เกิดประโยชน์และสามารถตอบสนองความต้องการพัฒนาของประชาชน โดยพิจารณาบรรจุโครงการในงบประมาณรายจ่ายประจำปี งบประมาณรายจ่ายเพิ่มเติม และงบประมาณจากเงินสะสม โดยจะต้องมีการติดตามและประเมินผลแผนพัฒนาตามระเบียบกระทรวงมหาดไทย ว่าด้วยการจัดทำแผนพัฒนาขององค์กรปกครองส่วนท้องถิ่น พ.ศ. ๒๕๔๘ และที่แก้ไขเพิ่มเติมถึง (ฉบับที่ ๓) พ.ศ. ๒๕๖๑ เป็นการสรุปผลในการรวมของท้องถิ่น เป็นการติดตามผลการนำยุทธศาสตร์ขององค์กรปกครองส่วนท้องถิ่น ว่าเกิดผลทั้งในเชิงปริมาณ และเชิงคุณภาพ อย่างไร ซึ่งสามารถวัดผลได้ทั้งเชิงสถิติต่างๆ ตาราง กราฟ และการพรรณนา

๔.๔ ข้อเสนอแนะในการจัดทำแผนพัฒนาท้องถิ่นใน

(๑) ผลกระทบนำไปสู่อานาคต

(๑.๑) ปัญหาสาธารณสุขต่างๆ ที่เกิดขึ้นในองค์กรปกครองส่วนท้องถิ่น อันได้แก่ ภัยแล้ง วาตภัย น้ำท่วม อัคคีภัย ที่เกิดขึ้นและส่งผลกระทบต่อประชาชนในพื้นที่ เกิดความเสียหายทั้งชีวิตและทรัพย์สิน แนวทางการแก้ไข คือพิจารณาวางแผนการดำเนินการป้องกัน ก่อนเกิดเหตุ ระหว่างเกิดเหตุ หลังเกิดเหตุ บรรจุแผนงาน โครงการ กิจกรรม การให้ความช่วยเหลือต่างๆ จัดตั้งศูนย์ช่วยเหลือประชาชนขององค์กรปกครองส่วนท้องถิ่น เพื่อสามารถดำเนินการได้ทันทั่วถึง

(๑.๒) ปัญหาโรคระบาดที่เกิดจากคน เกิดจากสัตว์ ที่ส่งผลกระทบต่อชีวิตประชาชน และสัตว์ต่างๆ ในตำบล ซึ่งได้แก่ โรคไข้หวัดใหญ่ ไข้หวัดนก โรคมือ เท้า ปาก ที่เกิดขึ้นกับเด็กๆ โรคพิษสุนัขบ้า แนวทางการแก้ไขปัญหา คือ ฝึกอบรมประชาสัมพันธ์ มาตรการป้องกัน ลงพื้นที่ระงับการเกิดโรคระบาด การทำลาย การรักษา

(๑.๓) ปัญหาประชาชนมีรายได้น้อย การศึกษาดำ ประชาชนในตำบลยังมีคนรายได้น้อย มีหนี้สินเยอะ ไม่เพียงพอในการดำรงชีวิต ค่าครองชีพสูง แนวทางการแก้ไขปัญหา ให้ความรู้เกี่ยวกับการประกอบอาชีพ สาธิตการประกอบอาชีพ ช่วยเหลือประชาชนซ่อมแซมบ้านคนจน ผู้มีรายได้น้อย ส่งเสริมด้านการศึกษาโดยการจัดการบริการสาธารณสุขด้านการศึกษา การจัดตั้งศูนย์พัฒนาเด็กเล็ก สนับสนุนกิจกรรมต่างๆ ให้กับเด็กนักเรียน จ้างเด็กนักเรียนในช่วงปิดภาคเรียนเพื่อมีรายได้

(๑.๔) ปัญหายาเสพติดในตำบล ในพื้นที่ยังไม่พบว่ามีการค้ายาเสพติด และยังไม่พบรายงานว่ามีผู้ติดยาเสพติด แต่เพื่อเป็นการป้องกัน มีแนวทางการป้องกัน โดยการลงพื้นที่ค้นหา การณรงค์ป้องกัน การให้ความรู้กับประชาชนได้ทราบถึงโทษของยาเสพติด

(๑.๕) ปัญหาการสัญจรไปมาของประชาชนในตำบล เนื่องจาก ในตำบลด้านโครงสร้างพื้นฐาน เส้นทางคมนาคมบางหมู่บ้านยังเป็น ถนนดิน ถนนลูกรัง ช่วงฤดูฝนถนนลื่น เป็นหลุมเป็นบ่อ เกิดปัญหาในการสัญจรไปมาของประชาชน เสี่ยงต่อการเกิดอุบัติเหตุ การคมนาคมล่าช้า แนวทางการแก้ไข จัดทำแผนงาน โครงการก่อสร้างถนนในเส้นทางสำคัญ พิจารณาเสนอสนับสนุนจากหน่วยงานอื่น

(๒) ข้อสังเกต ข้อเสนอแนะ ผลจากการพัฒนา

(๒.๑) ข้อสังเกต จากการสำรวจข้อมูล การลงพื้นที่ในตำบล จะเห็นว่าประชาชนยังมีปัญหาที่จะต้องดำเนินการแก้ไขอยู่มาก ดังนี้ ด้านการศึกษา สาธารณสุข ความมั่นคงปลอดภัยในชีวิตและทรัพย์สิน การศาสนาศิลปวัฒนธรรม ประเพณี กีฬา สถานที่ผ่อนหย่อนใจ สวัสดิการสังคมการเกษตร เศรษฐกิจ อุตสาหกรรม การพัฒนาอาชีพ เส้นทางคมนาคมขนส่งไฟฟ้า/น้ำประปา/แหล่งน้ำเพื่ออุปโภค – บริโภค ด้านทรัพยากรและสิ่งแวดล้อม ขยะมูลฝอยและสิ่งปฏิกูล จากปัญหาด้านต่างๆ ประชาชนไม่สามารถแก้ไขปัญหาเองได้จึงต้องเสนอให้องค์กรปกครองส่วนท้องถิ่นแก้ไข ทำให้มีการเสนอโครงการเข้ามาเป็นจำนวนมาก ซึ่งงบประมาณขององค์กรปกครองส่วนท้องถิ่นนั้นมีจำกัดไม่เพียงพอต่อการจัดการได้

(๒.๒) ข้อเสนอแนะ จากข้อสังเกตดังกล่าว มีข้อเสนอแนะในการแก้ไขปัญหาต่างๆ ดังนี้ ปัญหาต่างๆ ที่ถูกเสนอมายังองค์กรปกครองส่วนท้องถิ่น นั้น ควรนำมาพิจารณาจัดลำดับความสำคัญโดยประชาคมท้องถิ่น ซึ่งมีหลายภาคส่วน ประกอบไปด้วย คณะกรรมการพัฒนาขององค์กรปกครองส่วนท้องถิ่น สมาชิกสภาท้องถิ่น ผู้นำหมู่บ้าน ตัวแทนส่วนราชการ รัฐวิสาหกิจ หน่วยงานที่เกี่ยวข้อง ประชาชนทั่วไป ร่วมกันพิจารณาจัดลำดับความสำคัญของโครงการ และพิจารณาบรรจุเข้าแผนพัฒนาท้องถิ่นต่อไป กรณีโครงการที่เกินศักยภาพที่ให้องค์กรปกครองส่วนท้องถิ่นเสนอขอรับการสนับสนุนจากหน่วยงานอื่น

(๒.๓) ผลจากการพัฒนาจากการพัฒนาที่ผ่านมาพบว่าองค์กรปกครองส่วนท้องถิ่นได้แก้ไข้ปัญหาให้กับประชาชนได้ในหลายเรื่อง และครอบคลุมทุกด้าน มีผลการประเมินอยู่ในเกณฑ์ที่ดี ประชาชนมีความพึงพอใจ แต่ก็ยังมีปัญหาที่จะต้องแก้ไขต่อไป ไม่ว่าจะเป็นด้านสิ่งแวดล้อมที่ยังมีการเผาหญ้า อ้อย ตอข้าวในช่วงเวลาเก็บเกี่ยว การเลี้ยงสัตว์ วัว ควาย หมู ที่ส่งกลิ่นเหม็นรำคาญ การพนันที่ยังมีในพื้นที่ เส้นทางคมนาคมยังไม่ครบ ผลการพัฒนาขององค์กรปกครองส่วนท้องถิ่นในปีที่ผ่านมา

รายละเอียดโครงการพัฒนา

แผนพัฒนาตำบลปี (พ.ศ. 2561 - 2565)

องค์การบริหารส่วนตำบลจำปาหวาย อำเภอเมืองพะเยา จังหวัดพะเยา

ก.ยุทธศาสตร์จังหวัด ยุทธศาสตร์ที่ 1 ส่งเสริมการเกษตรปลอดภัย และการค้า การลงทุน เพื่อเพิ่มขีดความสามารถในการแข่งขัน

ข. ยุทธศาสตร์การพัฒนาขององค์กรปกครองส่วนท้องถิ่นในเขตจังหวัด ยุทธศาสตร์ที่ 1 พัฒนาระบบเศรษฐกิจ

ยุทธศาสตร์ที่ 1 ยุทธศาสตร์พัฒนาระบบเศรษฐกิจ

แนวทางการพัฒนาที่ 1.1 การพัฒนาโครงสร้างพื้นฐาน เพื่อรองรับการเปลี่ยนแปลงและสนับสนุนด้านเศรษฐกิจการท่องเที่ยวและการลงทุน

ที่	โครงการ	วัตถุประสงค์	เป้าหมาย (ผลผลิตของโครงการ)	งบประมาณและที่มา					ตัวชี้วัด (KPI)	ผลลัพธ์ที่คาดว่าจะได้รับ	หน่วยงานที่ รับผิดชอบ
				ปี 2561 (บาท)	ปี 2562 (บาท)	ปี 2563 (บาท)	ปี 2564 (บาท)	ปี 2565 (บาท)			
1	โครงการก่อสร้างถนน คสล. (จากแผนชุมชน หมู่ที่ 1 - 13)	เพื่อให้ประชาชนในหมู่บ้านมีถนน สำหรับใช้ในการคมนาคม	- ก่อสร้างถนน คสล.ในหมู่บ้าน หมู่ 1	250,000	250,000	250,000	250,000		ร้อยละของครัว	- ประชาชนได้ใช้ถนนในการ	กองช่าง
			- ก่อสร้างถนน คสล.ในหมู่บ้าน หมู่ 2	150,000	150,000	150,000	150,000		เรือนที่มีการ	คมนาคม	
			- ก่อสร้างถนน คสล. ในหมู่บ้าน หมู่ 3	200,000	200,000	200,000	200,000		คมนาคมที่		
			- ก่อสร้างถนน คสล.ในหมู่บ้าน หมู่ 4	200,000	200,000	200,000	200,000		สะดวก รวดเร็ว		
			- ก่อสร้างถนน คสล.ในหมู่บ้าน หมู่ 5	150,000	150,000	150,000	150,000				
			- ก่อสร้างถนน คสล. ในหมู่บ้าน หมู่ 6	300,000	300,000	300,000	300,000				
			- ก่อสร้างถนน คสล.ในหมู่บ้าน หมู่ 7	300,000	200,000	100,000	100,000				
			- ก่อสร้างถนน คสล.ในหมู่บ้าน หมู่ 8	400,000	400,000	400,000	400,000				
			- ก่อสร้างถนน คสล. ในหมู่บ้าน หมู่ 9	500,000	500,000	500,000	500,000				
			- ก่อสร้างถนน คสล.ในหมู่บ้าน หมู่ 10	150,000	150,000	150,000	150,000				
			- ก่อสร้างถนน คสล.ในหมู่บ้าน หมู่ 11	100,000	100,000	100,000	100,000				
			- ก่อสร้างถนน คสล.ในหมู่บ้าน หมู่ 12	50,000	50,000	50,000	50,000				
			- ก่อสร้างถนน คสล.ในหมู่บ้าน หมู่ 13	100,000		300,000	100,000				
2	โครงการก่อสร้างรางระบายน้ำ/ฝาปิด รางระบายน้ำ	เพื่อป้องกันและแก้ไขปัญหาน้ำท่วม ซึ่ง	- ก่อสร้างรางระบายน้ำขอยในหมู่บ้าน หมู่ 1	50,000	50,000	50,000	50,000		ร้อยละของครัว	- ปัญหาน้ำท่วมซึ่งได้รับการ	กองช่าง
			- ก่อสร้างรางระบายน้ำในหมู่บ้าน หมู่ 2	100,000	100,000	100,000	100,000		เรือนที่มีการ	แก้ไข	
			- ก่อสร้างรางระบายน้ำในหมู่บ้าน หมู่ 3	100,000					ระบายน้ำอย่าง		
			- ก่อสร้างรางระบายน้ำในหมู่บ้าน หมู่ 4	300,000	300,000	300,000	300,000		มีประสิทธิภาพ		
			- ก่อสร้างรางระบายน้ำในหมู่บ้าน หมู่ 5	100,000	100,000	100,000	100,000				
			- ก่อสร้างรางระบายน้ำในหมู่บ้าน หมู่ 7	200,000	100,000	100,000	100,000				
			- ก่อสร้างรางระบายน้ำในหมู่บ้าน หมู่ 8	300,000	300,000	300,000	300,000				
			- ก่อสร้างรางระบายน้ำในหมู่บ้าน หมู่ 9	100,000	100,000	100,000	100,000				

รายละเอียดโครงการพัฒนา
แผนพัฒนาตำบลปี (พ.ศ. 2561 - 2565)

องค์การบริหารส่วนตำบลจำป่าหวาย อำเภอเมืองพะเยา จังหวัดพะเยา

ก.ยุทธศาสตร์จังหวัด ยุทธศาสตร์ที่ 1 ส่งเสริมการเกษตรปลอดภัย และการค้า การลงทุน เพื่อเพิ่มขีดความสามารถในการแข่งขัน

ข. ยุทธศาสตร์การพัฒนาขององค์กรปกครองส่วนท้องถิ่นในเขตจังหวัด ยุทธศาสตร์ที่ 1 พัฒนาระบบเศรษฐกิจ

ยุทธศาสตร์ที่ 1 ยุทธศาสตร์พัฒนาระบบเศรษฐกิจ

แนวทางการพัฒนาที่ 1.1 การพัฒนาโครงสร้างพื้นฐาน เพื่อรองรับการเปลี่ยนแปลงและสนับสนุนด้านเศรษฐกิจการท่องเที่ยวและการลงทุน

ที่	โครงการ	วัตถุประสงค์	เป้าหมาย (ผลผลิตของโครงการ)	งบประมาณและที่มา					ตัวชี้วัด (KPI)	ผลลัพธ์ที่คาดว่าจะได้รับ	หน่วยงานที่ รับผิดชอบ
				ปี 2561 (บาท)	ปี 2562 (บาท)	ปี 2563 (บาท)	ปี 2564 (บาท)	ปี 2565 (บาท)			
			- ก่อสร้างรางระบายน้ำในหมู่บ้าน หมู่ 11				100,000				
			- ก่อสร้างรางระบายน้ำในหมู่บ้าน หมู่ 12	100,000	100,000	100,000	100,000				
			- ก่อสร้างรางระบายน้ำในหมู่บ้าน หมู่ 13	200,000	100,000						
			- ก่อสร้างรางระบายน้ำพร้อมบ่อพัก หมู่ 11	3,500,000	3,500,000	3,500,000	3,500,000			เกินศักยภาพ	
			ระยะทาง 1 กม.								
3	โครงการซ่อมแซมรางระบายน้ำ	เพื่อป้องกันและแก้ไขปัญหาน้ำท่วม	- ซ่อมแซมรางระบายน้ำ คลส.พร้อมฝาปิด	50,000	50,000	50,000	50,000		ร้อยละของครัว	- ปัญหาน้ำท่วมซึ่งได้รับการ	กองช่าง
		ซึ่ง	หมู่ 3 จำนวน 2 จุด						เรือนที่มีการ	แก้ไข	
			- ซ่อมแซมรางระบายน้ำ หมู่ 8 ซอย 17 และ	50,000	50,000	50,000	50,000		ระบายน้ำอย่าง		
			ซอย 15 (ฝารางสูงกว่าถนน)						มีประสิทธิภาพ		
4	โครงการวางท่อระบายน้ำ	เพื่อป้องกันและแก้ไขปัญหาน้ำท่วม	- โครงการวางท่อระบายน้ำถนนเพื่อการ	1,000,000	1,000,000	1,000,000	1,000,000		ร้อยละของครัว	- ปัญหาน้ำท่วมซึ่งได้รับการ	กองช่าง
		ซึ่ง	เกษตรในตำบล หมู่ 1 - 13						เรือนที่มีการ	แก้ไข	
			- วางท่อระบายน้ำพร้อมบ่อพัก หมู่ 2 จาก	50,000	50,000	50,000	50,000		ระบายน้ำอย่าง		
			บ้านนายโอภาส ใฝ่จิต ถึงบ้านนางคำน้อย จัวรัส						มีประสิทธิภาพ		
			- วางท่อระบายน้ำ ซอย 10-17 หมู่ 8	50,000	50,000	50,000	50,000				
			- วางท่อระบายน้ำพร้อมบ่อพัก หมู่ 10	50,000	50,000	50,000	50,000				
			- วางท่อระบายน้ำ พร้อมก่อสร้างบ่อพัก	50,000							
			จากบ้านนายสมชาย ดวงไย ถึงบ้านนายปิ่น								
			สิทธิพันธ์ หมู่ 11								
			- วางท่อพร้อมบ่อพักถนนในหมู่บ้าน หมู่ 12	50,000	10,000	50,000	50,000				

รายละเอียดโครงการพัฒนา

แผนพัฒนาตำบล (พ.ศ. 2561 - 2565)

องค์การบริหารส่วนตำบลจำป่าหวาย อำเภอเมืองพะเยา จังหวัดพะเยา

ก.ยุทธศาสตร์จังหวัด ยุทธศาสตร์ที่ 1 ส่งเสริมการเกษตรปลอดภัย และการค้า การลงทุน เพื่อเพิ่มขีดความสามารถในการแข่งขัน

ข. ยุทธศาสตร์การพัฒนาขององค์กรปกครองส่วนท้องถิ่นในเขตจังหวัด ยุทธศาสตร์ที่ 1 พัฒนาระบบเศรษฐกิจ

ยุทธศาสตร์ที่ 1 ยุทธศาสตร์พัฒนาระบบเศรษฐกิจ

แนวทางการพัฒนาที่ 1.1 การพัฒนาโครงสร้างพื้นฐาน เพื่อรองรับการเปลี่ยนแปลงและสนับสนุนด้านเศรษฐกิจการท่องเที่ยวและการลงทุน

ที่	โครงการ	วัตถุประสงค์	เป้าหมาย (ผลผลิตของโครงการ)	งบประมาณและที่มา					ตัวชี้วัด (KPI)	ผลลัพธ์ที่คาดว่าจะได้รับ	หน่วยงานที่ รับผิดชอบ
				ปี 2561 (บาท)	ปี 2562 (บาท)	ปี 2563 (บาท)	ปี 2564 (บาท)	ปี 2565 (บาท)			
			- วางท่อระบายน้ำพร้อมบ่อพัก หมู่ 13	50,000	50,000	50,000	50,000				
			- วางท่อระบายน้ำหมู่ 13 เชื่อม หมู่ 12	500,000	500,000	500,000	500,000				
5	โครงการก่อสร้างท่อเหลี่ยม	เพื่อเพิ่มช่องทางคมนาคมในการสัญจรและขนส่งผลผลิตทางการเกษตร	- ก่อสร้างท่อเหลี่ยม หมู่ 1 เชื่อมหมู่ 2 - ก่อสร้างท่อเหลี่ยม กั้นร่องข้าวมพร้อมประตูปิด-เปิดน้ำ กั้นขุนและคลองจำ จำนวน 3 จุด หมู่ 3 - ก่อสร้างท่อเหลี่ยมข้ามคลองทุ่งปูน หมู่ 3 - ก่อสร้างท่อเหลี่ยมปากทางสันตัมฝั่ง หมู่ 8 - ก่อสร้างท่อเหลี่ยมคลองร่องครกเชื่อมต่อ หมู่ 13 - 12	100,000	100,000	100,000	100,000		ร้อยละของครัวเรือนที่มีการคมนาคมที่สะดวก	ประชาชนมีเส้นทางในการคมนาคมขนส่งผลผลิตเพิ่มขึ้น	กองช่าง
6	โครงการลงหินคลุกถนนเพื่อการเกษตร	เพื่อความสะดวกในการสัญจรไปมาและขนส่งผลผลิตทางการเกษตร	- ถนนหินคลุกถนนเพื่อการเกษตรในตำบล หมู่ 1 - 13 - ลงหินคลุกถนนเพื่อการเกษตร หมู่ 1 - ลงหินคลุกถนนเพื่อการเกษตร หมู่ 3 - ลงหินคลุกถนนเพื่อการเกษตร หมู่ 6 - ลงหินคลุกถนนเพื่อการเกษตร หมู่ 8 - ลงหินคลุกถนนเพื่อการเกษตร หมู่ 9 - ลงหินคลุกถนนเพื่อการเกษตร หมู่ 11 - ลงหินคลุกถนนเพื่อการเกษตร หมู่ 12 - ถนนหินคลุกถนนเพื่อการเกษตรสาย	1,000,000	1,000,000	100,000	100,000		ร้อยละของครัวเรือนที่มีการคมนาคมที่สะดวก	ประชาชนมีเส้นทางในการคมนาคมขนส่งผลผลิตเพิ่มขึ้น	กองช่าง
				10,000	10,000	10,000	10,000				
					10,000						
				80,000	80,000	80,000	80,000				
				60,000	60,000	60,000	60,000				
				110,000	110,000	110,000	110,000				
							100,000				
				100,000	100,000	100,000	100,000				
				1,000,000	1,000,000	1,000,000	1,000,000			เกินศักยภาพ	

รายละเอียดโครงการพัฒนา

แผนพัฒนาตำบล (พ.ศ. 2561 - 2565)

องค์การบริหารส่วนตำบลจำปาหวาย อำเภอเมืองพะเยา จังหวัดพะเยา

ก.ยุทธศาสตร์จังหวัด ยุทธศาสตร์ที่ 1 ส่งเสริมการเกษตรปลอดภัย และการค้า การลงทุน เพื่อเพิ่มขีดความสามารถในการแข่งขัน

ข. ยุทธศาสตร์การพัฒนาขององค์กรปกครองส่วนท้องถิ่นในเขตจังหวัด ยุทธศาสตร์ที่ 1 พัฒนาระบบเศรษฐกิจ

ยุทธศาสตร์ที่ 1 ยุทธศาสตร์พัฒนาระบบเศรษฐกิจ

แนวทางการพัฒนาที่ 1.1 การพัฒนาโครงสร้างพื้นฐาน เพื่อรองรับการเปลี่ยนแปลงและสนับสนุนด้านเศรษฐกิจการท่องเที่ยวและการลงทุน

ที่	โครงการ	วัตถุประสงค์	เป้าหมาย (ผลผลิตของโครงการ)	งบประมาณและที่มา					ตัวชี้วัด (KPI)	ผลลัพธ์ที่คาดว่าจะได้รับ	หน่วยงานที่ รับผิดชอบ
				ปี 2561 (บาท)	ปี 2562 (บาท)	ปี 2563 (บาท)	ปี 2564 (บาท)	ปี 2565 (บาท)			
			ร่องผักตัด หมู่ 11 พร้อมวางท่อระบายน้ำ								
7	โครงการลงดินลูกรังถนนเพื่อการเกษตร	เพื่อความสะดวกในการสัญจรไปมา และขนส่งผลผลิตทางการเกษตร	- ลงลูกรังถนนเพื่อการเกษตรสาย ก๊วยโมย หมู่ 11 - ลงลูกรังถนนเพื่อการเกษตร หมู่ 1 - ลงลูกรังถนนเพื่อการเกษตร หมู่ 9 - ลงลูกรังถนนเพื่อการเกษตรสาย 1 , 2 หมู่ 11 - ลงลูกรังถนนเพื่อการเกษตรพร้อมวางท่อ สายบวกพระเจ้า หมู่ 11 - ลงลูกรังถนนเพื่อการเกษตรสายบวกจัว หมู่ 11 - ลงลูกรังถนนเพื่อการเกษตร หมู่ 13 - ปรับแนวถนนลูกรัง หมู่ 8 เชื่อม หมู่ 13 - บดอัดถนนลูกรังสายทุ่งเพลิง เขตพื้นที่ หมู่ 10 เชื่อมตำบลคือเวียง	1,000,000	1,000,000	1,000,000	100,000		ร้อยละของครัว เรือนที่มีถนน เพื่อการเกษตร ที่สะดวก	ประชาชนมีเส้นทางในการคมนาคมขนส่งผลผลิตเพิ่มขึ้น	กองช่าง
8	โครงการก่อสร้างถนนลาดยาง	เพื่อให้ประชาชนในหมู่บ้านมีถนน สำหรับใช้ในการคมนาคม	- ก่อสร้างถนนลาดยางสายคันคลอง หมู่ 2 ตำบลจำปาหวาย ถึงพื้นที่หมู่ 6 ต.แม่กา - ก่อสร้างถนนลาดยาง(แอสฟัลติกท์)จาก ซอย 19 ถึงซอย 17 เชื่อมต่อหมู่ 8 พร้อม วางระบายน้ำมีฝาปิด หมู่ 5	1,000,000	1,000,000	1,000,000	1,000,000	1,000,000	ร้อยละของครัว เรือนที่มีการ คมนาคมที่สะ ดวก	- ประชาชนได้ใช้ถนนในการ คมนาคม	กองช่าง

รายละเอียดโครงการพัฒนา

แผนพัฒนาตำบล (พ.ศ. 2561 - 2565)

49

องค์การบริหารส่วนตำบลจำปาหวาย อำเภอเมืองพะเยา จังหวัดพะเยา

ก.ยุทธศาสตร์จังหวัด ยุทธศาสตร์ที่ 1 ส่งเสริมการเกษตรปลอดภัย และการค้า การลงทุน เพื่อเพิ่มขีดความสามารถในการแข่งขัน

ข. ยุทธศาสตร์การพัฒนาขององค์กรปกครองส่วนท้องถิ่นในเขตจังหวัด ยุทธศาสตร์ที่ 1 พัฒนาระบบเศรษฐกิจ

ยุทธศาสตร์ที่ 1 ยุทธศาสตร์พัฒนาระบบเศรษฐกิจ

แนวทางการพัฒนาที่ 1.1 การพัฒนาโครงสร้างพื้นฐาน เพื่อรองรับการเปลี่ยนแปลงและสนับสนุนด้านเศรษฐกิจการท่องเที่ยวและการลงทุน

ที่	โครงการ	วัตถุประสงค์	เป้าหมาย (ผลผลิตของโครงการ)	งบประมาณและที่มา					ตัวชี้วัด (KPI)	ผลลัพธ์ที่คาดว่าจะได้รับ	หน่วยงานที่ รับผิดชอบ
				ปี 2561 (บาท)	ปี 2562 (บาท)	ปี 2563 (บาท)	ปี 2564 (บาท)	ปี 2565 (บาท)			
9	โครงการซ่อมแซมถนนลาดยางในตำบล	เพื่อให้ประชาชนในหมู่บ้านมีถนน สำหรับการใช้ในการคมนาคม	- ปรับปรุงถนนลาดยางภายในตำบล หมู่ 1 - 13 - ปรับปรุงถนนลาดยาง ขอย 7 หมู่ 7 สายจำปาหวาย-สันป่าหนาด	200,000	200,000	20,000	20,000	20,000	ร้อยละของครัว เรือนที่มีการ คมนาคมที่สะ ดวก	- ประชาชนได้ใช้ถนนในการ คมนาคม	กองช่าง
10	โครงการปรับปรุงถนนลาดยางในตำบล	เพื่อให้ประชาชนในหมู่บ้านมีถนน สำหรับการใช้ในการคมนาคม	- ปรับปรุงถนนลาดยางจากจำปาหวาย หมู่ 13 ถึงหมู่ 8 แม่น้ำบุญโยง ต.แม่กา - ปรับปรุงถนนลาดยางสายจำปาหวาย - สันป่าหนาด หมู่ 11 - ปรับปรุงถนนลาดยางในหมู่บ้าน หมู่ 2 ซอยวัดคอนมูล - ปรับปรุงถนนลาดยางสายเฉลิมพระเกียรติ หมู่ 3 บ้านสันจกปก ต.ดอกคำใต้ และหมู่ 3 จำปาหวาย - ปรับปรุงถนนลาดยางสายเหมืองแก้ว หมู่ 3 เชื่อมบ้านสันป่าหนาด อ.ดอกคำใต้	2,000,000	2,000,000	2,000,000	2,000,000	2,000,000	ร้อยละของครัว เรือนที่มีการ คมนาคมที่สะ ดวก	- ประชาชนได้ใช้ถนนในการ คมนาคม	เกิดศักยภาพ กองช่าง เกิดศักยภาพ
11	โครงการก่อสร้างรั้วกันป้องกันอุบัติเหตุ	เพื่อให้ประชาชนมีความปลอดภัยใน ชีวิตและทรัพย์สิน	- ก่อสร้างรั้วกันอุบัติเหตุลาคดลอง ขอย 13 หมู่ 8 - ก่อสร้างรั้วกันอุบัติเหตุ หมู่ 3 ขอย 5	30,000	30,000	30,000	30,000	30,000	ร้อยละของการ เกิดอุบัติเหตุ	ประชาชนมีความปลอดภัยใน และทรัพย์สิน	กองช่าง
12	โครงการก่อสร้างสะพาน	เพื่อเพิ่มช่องทางคมนาคมในการ สัญจรและขนส่งผลผลิตทางการ เกษตร	- ก่อสร้างสะพานข้ามลำน้ำร่องขุย หมู่ 3	100,000	100,000	100,000	100,000	100,000	ร้อยละของครัว เรือนที่มีการ คมนาคมที่สะ ดวก	ประชาชนมีเส้นทางในการคม คมขนส่งผลผลิตเพิ่มขึ้น	กองช่าง

รายละเอียดโครงการพัฒนา

แผนพัฒนาตำบล (พ.ศ. 2561 - 2565)

องค์การบริหารส่วนตำบลจำป่าหวาย อำเภอเมืองพะเยา จังหวัดพะเยา

ก.ยุทธศาสตร์จังหวัด ยุทธศาสตร์ที่ 1 ส่งเสริมการเกษตรปลอดภัย และการค้า การลงทุน เพื่อเพิ่มขีดความสามารถในการแข่งขัน

ข. ยุทธศาสตร์การพัฒนาขององค์กรปกครองส่วนท้องถิ่นในเขตจังหวัด ยุทธศาสตร์ที่ 1 พัฒนาระบบเศรษฐกิจ

ยุทธศาสตร์ที่ 1 ยุทธศาสตร์พัฒนาระบบเศรษฐกิจ

แนวทางการพัฒนาที่ 1.1 การพัฒนาโครงสร้างพื้นฐาน เพื่อรองรับการเปลี่ยนแปลงและสนับสนุนด้านเศรษฐกิจการท่องเที่ยวและการลงทุน

ที่	โครงการ	วัตถุประสงค์	เป้าหมาย (ผลผลิตของโครงการ)	งบประมาณและที่มา					ตัวชี้วัด (KPI)	ผลลัพธ์ที่คาดว่าจะได้รับ	หน่วยงานที่ รับผิดชอบ
				ปี 2561 (บาท)	ปี 2562 (บาท)	ปี 2563 (บาท)	ปี 2564 (บาท)	ปี 2565 (บาท)			
13	โครงการลงดินถนนเพื่อการเกษตร	เพื่อความสะดวกในการสัญจรไปมา และขนส่งผลผลิตทางการเกษตร	- ลงดินถนนเพื่อการเกษตรในตำบล หมู่ 1 - 13	1,000,000	1,000,000	1,000,000	1,000,000		ร้อยละของครัว เรือนที่มีถนน เพื่อการเกษตร ที่สะดวก	ประชาชนมีเส้นทางในการคมนาคมขนส่งผลผลิตเพิ่มขึ้น	กองช่าง
14	โครงการซ่อมแซมถนน คสล. มีความปลอดภัย	เพื่อปรับปรุงเส้นทางคมนาคมให้ มีความปลอดภัย	- ซ่อมแซมถนน คสล.ภายในตำบล หมู่ 1 - 13	1,000,000	1,000,000	1,000,000	1,000,000		ร้อยละของครัว เรือนที่มีการ คมนาคมที่สะดวก	- ประชาชนได้ใช้ถนนในการคมนาคม	กองช่าง
เพิ่มเติมครั้งที่ 1											
15	โครงการก่อสร้างรางระบายน้ำ /ฝापัด รางระบายน้ำ	เพื่อป้องกันและแก้ไขปัญหาน้ำท่วม ซัง	โครงการก่อสร้างรางระบายน้ำ คสล.พร้อม ฝापัด ซอย 5 - 3 เข้มเหมืองเก้า หมู่ 3	50,000	50,000	50,000	50,000		ร้อยละของครัว เรือนที่มีการ ระบายน้ำอย่าง มีประสิทธิภาพ	- ปัญหาน้ำท่วมซังได้รับการแก้ไข	กองช่าง
16	โครงการปรับปรุงรางระบายน้ำ	เพื่อป้องกันและแก้ไขปัญหาน้ำท่วม ซัง	โครงการปรับปรุงรางระบายน้ำ ซอย 13, 16 ,17 หมู่ที่ 8	50,000					เรือนที่มีการ ระบายน้ำอย่าง มีประสิทธิภาพ	ปัญหาน้ำท่วมซังได้รับการแก้ไข	กองช่าง

รายละเอียดโครงการพัฒนา

แผนพัฒนาตำบล (พ.ศ. 2561 - 2565)

องค์การบริหารส่วนตำบลจำปาหวาย อำเภอเมืองพะเยา จังหวัดพะเยา

ก.ยุทธศาสตร์จังหวัด ยุทธศาสตร์ที่ 1 ส่งเสริมการเกษตรปลอดภัย และการค้า การลงทุน เพื่อเพิ่มขีดความสามารถในการแข่งขัน

ข. ยุทธศาสตร์การพัฒนาขององค์กรปกครองส่วนท้องถิ่นในเขตจังหวัด ยุทธศาสตร์ที่ 1 พัฒนาระบบเศรษฐกิจ

ยุทธศาสตร์ที่ 1 ยุทธศาสตร์พัฒนาระบบเศรษฐกิจ

แนวทางการพัฒนาที่ 1.1 การพัฒนาโครงสร้างพื้นฐาน เพื่อรองรับการเปลี่ยนแปลงและสนับสนุนด้านเศรษฐกิจการท่องเที่ยวและการลงทุน

ที่	โครงการ	วัตถุประสงค์	เป้าหมาย (ผลผลิตของโครงการ)	งบประมาณและที่มา					ตัวชี้วัด (KPI)	ผลลัพธ์ที่คาดว่าจะได้รับ	หน่วยงานที่ รับผิดชอบ
				ปี 2561 (บาท)	ปี 2562 (บาท)	ปี 2563 (บาท)	ปี 2564 (บาท)	ปี 2565 (บาท)			
17	โครงการลงดินถนนในตำบล	เพื่อความสะดวกในการสัญจรไปมา และขนส่งผลผลิตทางการเกษตร	-ลงดินถนนเพื่อการเกษตรในตำบล หมู่ 1 - 13	500,000					ร้อยละของครัว เรือนที่มีถนน เพื่อการเกษตร ที่สะดวก	ประชาชนมีเส้นทางในการคมนาคมขนส่งผลผลิตเพิ่มขึ้น	กองช่าง
	เพิ่มเติมครั้งที่ 3										
18	โครงการก่อสร้างถนน คสล.	เพื่อให้ประชาชนในหมู่บ้านมีถนน สำหรับการใช้ในการคมนาคม	1.ก่อสร้างถนน คสล. หมู่ที่ 8 ซอย 10 แยก 1 ผิวจราจรกว้าง 3.00 ม. รวมระยะทาง 39.00 ม. หนา 0.15 ม. หรือมีพื้นผิวจราจรไม่น้อยกว่า 117.00 ตร.ม. ไม่มีถมดินไหล่ทาง จุดเริ่มต้น โครงการเชื่อมรางระบายน้ำ คสล. จุดสิ้นสุด โครงการบริเวณหน้าบ้านนายเสาร์ วงศ์จุมปู	68,900					ร้อยละของครัว เรือนที่มีการ คมนาคมที่ สะดวกรวดเร็ว	ประชาชนได้ใช้ถนนในการคมนาคม	กองช่าง
			2.ก่อสร้างถนน คสล. หมู่ 4 ซอย 1 ผิวจราจรกว้าง 4.00 ม. รวมระยะทาง 73.00 ม. หนา 0.15 ม. หรือมีพื้นผิวจราจรไม่น้อยกว่า 292.00 ตร.ม. ไหล่ทางลงดินลูกรังเฉลี่ย 0.30 ม. หรือตามสภาพพื้นที่จริง จุดเริ่มต้นโครงการ เชื่อมถนน คสล.เดิม จุดสิ้นสุดโครงการบริเวณ มุมรั้วบ้านนางนัทธมนต์ โรจน์สกุล	174,400							
			3.ก่อสร้างถนน คสล. หมู่ 6 สายจำ ผิวจราจรกว้าง 4.00 ม. รวมระยะทาง 600 ม. หนา 0.15 ม. ไม่มีไหล่ทาง หรือมีพื้นผิวจราจร	1,440,000							

รายละเอียดโครงการพัฒนา

แผนพัฒนาตำบล (พ.ศ. 2561 - 2565)

องค์การบริหารส่วนตำบลจำปาหวาย อำเภอเมืองพะเยา จังหวัดพะเยา

ก.ยุทธศาสตร์จังหวัด ยุทธศาสตร์ที่ 1 ส่งเสริมการเกษตรปลอดภัย และการค้า การลงทุน เพื่อเพิ่มขีดความสามารถในการแข่งขัน

ข. ยุทธศาสตร์การพัฒนาขององค์กรปกครองส่วนท้องถิ่นในเขตจังหวัด ยุทธศาสตร์ที่ 1 พัฒนาระบบเศรษฐกิจ

ยุทธศาสตร์ที่ 1 ยุทธศาสตร์พัฒนาระบบเศรษฐกิจ

แนวทางการพัฒนาที่ 1.1 การพัฒนาโครงสร้างพื้นฐาน เพื่อรองรับการเปลี่ยนแปลงและสนับสนุนด้านเศรษฐกิจการท่องเที่ยวและการลงทุน

ที่	โครงการ	วัตถุประสงค์	เป้าหมาย (ผลผลิตของโครงการ)	งบประมาณและที่มา					ตัวชี้วัด (KPI)	ผลลัพธ์ที่คาดว่าจะได้รับ	หน่วยงานที่ รับผิดชอบ
				ปี 2561 (บาท)	ปี 2562 (บาท)	ปี 2563 (บาท)	ปี 2564 (บาท)	ปี 2565 (บาท)			
			ไม่น้อยกว่า 2,400.00 ตร.ม.จุดเริ่มต้นโครงการ เชื่อมถนนคอนกรีตเดิม จุดสิ้นสุดโครงการท่อ ระบายน้ำแก้มลิงร่องจำ พร้อมป้ายโครงการ และป้ายประชาสัมพันธ์								
19	โครงการก่อสร้างรางระบายน้ำ/ฝาดัด รางระบายน้ำ	เพื่อป้องกันและแก้ไขปัญหาน้ำท่วม ซึ่ง	1. โครงการก่อสร้างรางระบายน้ำ คสล. หมู่ 6 บ้านร่องเข็ม จำนวน 2 ช่วง ช่วงที่ 1 ขนาดปากกว้าง 0.30 ม.ลึกไม่น้อย กว่า 0.35 ม. ยาว 113.00 ม. หนา 0.10 ม. พร้อมฝาดัด คสล.ขนาดกว้าง 0.39 ม.ยาว 0.40 ม. จุดเริ่มต้นโครงการเชื่อมถนนลาด ยางเดิม จุดสิ้นสุดโครงการนายนายโกวัฒน์ ประพลรัตน์ ช่วงที่ 2 ขนาดปากกว้าง 0.30 ม.ลึกไม่น้อย กว่า 0.35 ม. ยาว 145.00 ม. หนา 0.10 ม. พร้อมฝาดัด คสล.ขนาดกว้าง 0.39 ม.ยาว 0.40 ม. จุดเริ่มต้นโครงการหมู่บ้านนายฐา ศรีชัยอินทร์ จุดสิ้นสุดโครงการเชื่อมท่อระบายน้ำเดิม 2.โครงการก่อสร้างรางระบายน้ำ คสล. พร้อม ฝาดัด คสล. หมู่ 3 ซอย 3 ขนาดปากกว้างไม่น้อยกว่า 0.30 ม. ลึกไม่น้อย	400,000					ร้อยละของครัว เรือนที่มีการ ระบายน้ำอย่าง มีประสิทธิภาพ	- ปัญหาน้ำท่วมซึ่งได้รับการ แก้ไข	กองช่าง

รายละเอียดโครงการพัฒนา

แผนพัฒนาตำบล (พ.ศ. 2561 - 2565)

องค์การบริหารส่วนตำบลจำปาหวาย อำเภอเมืองพะเยา จังหวัดพะเยา

ก.ยุทธศาสตร์จังหวัด ยุทธศาสตร์ที่ 1 ส่งเสริมการเกษตรปลอดภัย และการค้า การลงทุน เพื่อเพิ่มขีดความสามารถในการแข่งขัน

ข. ยุทธศาสตร์การพัฒนาขององค์กรปกครองส่วนท้องถิ่นในเขตจังหวัด ยุทธศาสตร์ที่ 1 พัฒนาระบบเศรษฐกิจ

ยุทธศาสตร์ที่ 1 ยุทธศาสตร์พัฒนาระบบเศรษฐกิจ

แนวทางการพัฒนาที่ 1.1 การพัฒนาโครงสร้างพื้นฐาน เพื่อรองรับการเปลี่ยนแปลงและสนับสนุนด้านเศรษฐกิจการท่องเที่ยวและการลงทุน

ที่	โครงการ	วัตถุประสงค์	เป้าหมาย (ผลผลิตของโครงการ)	งบประมาณและที่มา					ตัวชี้วัด (KPI)	ผลลัพธ์ที่คาดว่าจะได้รับ	หน่วยงานที่ รับผิดชอบ
				ปี 2561 (บาท)	ปี 2562 (บาท)	ปี 2563 (บาท)	ปี 2564 (บาท)	ปี 2565 (บาท)			
			กว่า 0.35 ม. หนา 0.10 ม. ยาว 132.00 ม.พร้อม ฝ้ापิด คสล. ขนาดกว้าง 0.39 ม. ยาว 0.40 ม. หนา 0.10 ม. พร้อมติดตั้งป้ายประชาสัมพันธ์ จุดเริ่มต้นโครงการบริเวณหน้าบ้านนายจรัส สุทธะ จุดสิ้นสุดโครงการเชื่อมรางระบายน้ำเดิม								
			3. โครงการก่อสร้างรางระบายน้ำ คสล.พร้อม ฝ้ापิด หมู่ 8 ซอย 10 ขนาดปากกว้างไม่น้อยกว่า 0.30 ม. ลึกไม่น้อย กว่า 0.35 ม. หนา 0.10 ม. ยาว 108.00 ม.พร้อม ฝ้ापิด คสล. ขนาดกว้าง 0.39 ม. ยาว 0.40 ม. หนา 0.10 ม. พร้อมติดตั้งป้ายประชาสัมพันธ์ จุดเริ่มต้นโครงการบริเวณหมู่บ้านนางเขียว มีงขวัญ จุดสิ้นสุดโครงการเชื่อมรางระบายน้ำเดิม	173,200							
			4. โครงการก่อสร้างรางระบายน้ำ คสล.พร้อม ฝ้ापิด หมู่ 13 ซอย 8 ขนาดปากกว้างไม่น้อยกว่า 0.30 ม. ลึกไม่น้อย กว่า 0.35-1.30 ม. หนา 0.10 ม. ยาว 189.00 ม. พร้อมฝ้ापิด คสล. ขนาดกว้าง 0.39 ม. ยาว 0.40 ม. หนา 0.10 ม. พร้อมติดตั้งป้ายประชาสัมพันธ์	452,400							

รายละเอียดโครงการพัฒนา

แผนพัฒนาตำบล (พ.ศ. 2561 - 2565)

องค์การบริหารส่วนตำบลจำปาหวาย อำเภอเมืองพะเยา จังหวัดพะเยา

ก.ยุทธศาสตร์จังหวัด ยุทธศาสตร์ที่ 1 ส่งเสริมการเกษตรปลอดภัย และการค้า การลงทุน เพื่อเพิ่มขีดความสามารถในการแข่งขัน

ข. ยุทธศาสตร์การพัฒนาขององค์กรปกครองส่วนท้องถิ่นในเขตจังหวัด ยุทธศาสตร์ที่ 1 พัฒนาระบบเศรษฐกิจ

ยุทธศาสตร์ที่ 1 ยุทธศาสตร์พัฒนาระบบเศรษฐกิจ

แนวทางการพัฒนาที่ 1.1 การพัฒนาโครงสร้างพื้นฐาน เพื่อรองรับการเปลี่ยนแปลงและสนับสนุนด้านเศรษฐกิจการท่องเที่ยวและการลงทุน

ที่	โครงการ	วัตถุประสงค์	เป้าหมาย (ผลผลิตของโครงการ)	งบประมาณและที่มา					ตัวชี้วัด (KPI)	ผลลัพธ์ที่คาดว่าจะได้รับ	หน่วยงานที่ รับผิดชอบ
				ปี 2561 (บาท)	ปี 2562 (บาท)	ปี 2563 (บาท)	ปี 2564 (บาท)	ปี 2565 (บาท)			
			จุดเริ่มต้นโครงการบ้านนางจันทร์ จอมภา จุด จุดสิ้นสุดโครงการบ้านนายพร้อมพงษ์ จอมภา								
20	โครงการปรับปรุงถนน คสล.	เพื่อให้ประชาชนในหมู่บ้านมีถนน สำหรับใช้ในการคมนาคม	1.ปรับปรุงถนน คสล.ในหมู่บ้าน หมู่ที่ 4 ตรอก 7 ผิวจราจรกว้าง 3.50 ม. ระยะทางรวม 100 ม. หนา 0.15 ม. หรือมีพื้นผิวจราจรไม่น้อยกว่า 350.00 ตร.ม. จุดเริ่มต้นโครงการบริเวณหน้า บ้าน น.ส.สุกัญญา อินตะไชย จุดสิ้นสุดโครง การบริเวณมุมรั้วบ้านนางคำปวง อินตะไชย	249,700					ร้อยละของครัว เรือนที่มีการ คมนาคมที่ สะดวกรวดเร็ว	ประชาชนได้ใช้ถนนในการ คมนาคม	กองช่าง
21	โครงการลงหินคลุกถนนเพื่อการเกษตร	เพื่อความสะดวกในการสัญจรไปมา และขนส่งผลผลิตทางการเกษตร	1.ลงหินคลุกถนนเพื่อการเกษตร หมู่ 1 สายทุ่งกลาง ขนาดกว้างเฉลี่ย 2.00 ม. ยาว 300 ม. หนาเฉลี่ย 0.10 ม. หรือมีปริมาตรหินคลุก ไม่น้อยกว่า 60.00 ลบ.ม. จุดเริ่มต้นนายนายน้อย เป็นเอก จุดสิ้นสุดนายนายสุรรัตน์ สมพะมิตร สายทุ่งบวกลอย ขนาดกว้างเฉลี่ย 2.00 ม. ยาว 1,200.00 ม. หนาเฉลี่ย 0.10 ม. หรือมีปริมาตร หินคลุกไม่น้อยกว่า 240.00 ลบ.ม.พร้อมวาง ท่อ คสล. ขนาด Ø 0.80 ม. จำนวน 2 ท่อน จุด เริ่มต้นแยกทุ่งบวกลอย จุดสิ้นสุดนายนายสวิง ศรีเมือง รวมปริมาตรหินคลุกทั้งสองไม่น้อย	249,700					ร้อยละของครัว เรือนที่มีถนน เพื่อการเกษตร ที่สะดวก	ประชาชนมีเส้นทางในการคม คมขนส่งผลผลิตเพิ่มขึ้น	กองช่าง

รายละเอียดโครงการพัฒนา

แผนพัฒนาตำบล (พ.ศ. 2561 - 2565)

องค์การบริหารส่วนตำบลจำปาหวาย อำเภอเมืองพะเยา จังหวัดพะเยา

ก.ยุทธศาสตร์จังหวัด ยุทธศาสตร์ที่ 1 ส่งเสริมการเกษตรปลอดภัย และการค้า การลงทุน เพื่อเพิ่มขีดความสามารถในการแข่งขัน

ข. ยุทธศาสตร์การพัฒนาขององค์กรปกครองส่วนท้องถิ่นในเขตจังหวัด ยุทธศาสตร์ที่ 1 พัฒนาระบบเศรษฐกิจ

ยุทธศาสตร์ที่ 1 ยุทธศาสตร์พัฒนาระบบเศรษฐกิจ

แนวทางการพัฒนาที่ 1.1 การพัฒนาโครงสร้างพื้นฐาน เพื่อรองรับการเปลี่ยนแปลงและสนับสนุนด้านเศรษฐกิจการท่องเที่ยวและการลงทุน

ที่	โครงการ	วัตถุประสงค์	เป้าหมาย (ผลผลิตของโครงการ)	งบประมาณและที่มา					ตัวชี้วัด (KPI)	ผลลัพธ์ที่คาดว่าจะได้รับ	หน่วยงานที่ รับผิดชอบ
				ปี 2561 (บาท)	ปี 2562 (บาท)	ปี 2563 (บาท)	ปี 2564 (บาท)	ปี 2565 (บาท)			
			4.ก่อสร้างถนน คสล. หมู่ 13 ซอย 6 ตรอก 10 ขนาดกว้าง 3.00 ม. ยาว 60.00 ม. หนา 0.15 ม. หรือมีพื้นที่ผิวจราจรไม่น้อยกว่า 180.00 ม. ไม่มีดินไหลทาง จุดเริ่มต้นเชื่อมถนน คสล.เดิม มุมรั้วบ้านนางวงเดือน ใจเพียง จุดสิ้นสุดหน้าบ้านนางลำตวน ซิติ		101,000						
			5.ก่อสร้างถนน คสล. หมู่ 8 ซ่างวัดบุญเรือง ขนาดกว้าง 3.00 ม. ยาว 71.00 ม. หนา 0.15 ม. หรือมีพื้นที่ผิวจราจรไม่น้อยกว่า 213.00 ม. ไหลทางลงดินลูกรัง กว้างเฉลี่ย 0.30 ม. หรือตามสภาพจริง จุดเริ่มต้นเชื่อม ถนนลาดยางทางหลวงชนบท 4015 พย. จุดสิ้นสุดมุมรั้ว วัดบุญเรือง			120,500					
			6.ก่อสร้างถนน คสล. หมู่ 6 บ้านร่องเข็ม ขนาดกว้าง 4.00 ม. ยาว 650.00 ม. หนา 0.15 ม. หรือมีพื้นที่ผิวจราจร รวมทั้งสิ้นไม่น้อยกว่า 2,600.00 ตร.ม. จุดเริ่มต้นเชื่อม ถนนลาดยางเดิม จุดสิ้นสุดข้างแก้มลิงจำ		1,396,000						
23	โครงการซ่อมแซมถนน คสล. มีความปลอดภัย	เพื่อปรับปรุงเส้นทางคมนาคมให้ มีความปลอดภัย	1.ซ่อมแซมถนน คสล. หมู่ 9 บ้านร่องครกใต้ ขนาดกว้าง 4.00 ม. ยาว 30.00 ม. หนา 0.15 ม. หรือมีผิวจราจรไม่น้อยกว่า 120.00 ตร.ม. จุดเริ่ม ต้นหน้าสวนนายน้อย เป็นเอก		84,000				ร้อยละของครัว เรือนที่มีการ คมนาคมที่สะ ดวก	- ประชาชนได้ใช้ถนนในการ คมนาคม	กองช่าง

องค์การบริหารส่วนตำบลจำปาหวาย อำเภอเมืองพะเยา จังหวัดพะเยา

ก.ยุทธศาสตร์จังหวัด ยุทธศาสตร์ที่ 1 ส่งเสริมการเกษตรปลอดภัย และการค้า การลงทุน เพื่อเพิ่มขีดความสามารถในการแข่งขัน

ข. ยุทธศาสตร์การพัฒนาขององค์กรปกครองส่วนท้องถิ่นในเขตจังหวัด ยุทธศาสตร์ที่ 1 พัฒนาระบบเศรษฐกิจ

ยุทธศาสตร์ที่ 1 ยุทธศาสตร์พัฒนาระบบเศรษฐกิจ

แนวทางการพัฒนาที่ 1.1 การพัฒนาโครงสร้างพื้นฐาน เพื่อรองรับการเปลี่ยนแปลงและสนับสนุนด้านเศรษฐกิจการท่องเที่ยวและการลงทุน

ที่	โครงการ	วัตถุประสงค์	เป้าหมาย (ผลผลิตของโครงการ)	งบประมาณและที่มา					ตัวชี้วัด (KPI)	ผลลัพธ์ที่คาดว่าจะได้รับ	หน่วยงานที่ รับผิดชอบ	
				ปี 2561 (บาท)	ปี 2562 (บาท)	ปี 2563 (บาท)	ปี 2564 (บาท)	ปี 2565 (บาท)				
24	โครงการก่อสร้างรางระบายน้ำ / ฝापัด รางระบายน้ำ	เพื่อป้องกันและแก้ไขปัญหาน้ำท่วม ซึ่ง	1.ก่อสร้างรางระบายน้ำ คลส. หมู่ 1 บ้านดาวเรือง ขนาดปากกว้าง 0.15 ม. ลึกไม่น้อยกว่า 0.20 ม.ยาว 3.80 ม. หนา 0.10 ม. พร้อมฝापัดตะแกรงเหล็กขนาด กว้าง 0.15 ม. ยาว 0.38 ม. 2.ก่อสร้างรางระบายน้ำ คลส. หมู่ 2 บ้านดอนมูล ขนาดปากกว้าง 0.50 ม. ลึกไม่น้อยกว่า 0.50 ม.ยาว 150 ม. หนา 0.10 ม. พร้อมฝापัด คลส.ขนาดกว้าง 0.59 ม. ยาว 0.40 ม. หนา 0.10 ม. และฝापัดตะแกรงเหล็ก (ตัดข้ามถนนลาดยางเดิม)ขนาดกว้าง 0.39 ม. จุดที่ 1 จำนวน 6 เมตร จุดที่ 2 จำนวน 9 ม. ยาวรวม 15 ม. จุด เริ่มต้นหมู่บ้านยาด พันธ์กึ่ง จุดสิ้นสุดเชื่อมท่อระบาย น้ำเดิม 3.ก่อสร้างรางระบายน้ำ คลส. หมู่ 6 บ้านร่องเข็ม ช่วงที่ 1 ขนาดปากกว้าง 0.30 ม. ลึกไม่น้อยกว่า 0.35 ม. ยาว 113.00 ม. หนา 0.10 ม. พร้อมฝापัด คลส.ขนาด กว้าง 0.39 ม. ยาว 0.40 ม. จุดเริ่มต้นเชื่อมถนนลาดยาง เดิม จุดสิ้นสุดนายนายโกวัฒน์ ประพลรัตน์ ช่วงที่ 2 ขนาดปากกว้าง 0.30 ม. ลึกไม่น้อยกว่า 0.35 ม. ยาว 145.00 ม. หนา 0.10 ม. พร้อมฝापัด คลส.ขนาด กว้าง 0.39 ม. ยาว 0.40 ม. หนา 0.10 ม. และฝापัดตะ แกรงเหล็ก(ตัดข้ามถนนคอนกรีตเดิมตรงปากทางสาม แยก ซอย 6) ขนาดกว้าง 0.39 ม. ยาว 7.00 ม. จุดเริ่มต้น หมู่บ้านยาด ศรีชัยอินทร์ จุดสิ้นสุดเชื่อมท่อระบายน้ำ เดิม		5,750					ร้อยละของครัว เรือนที่มีการ ระบายน้ำอย่าง มีประสิทธิภาพ	- ปัญหาน้ำท่วมซึ่งได้รับการ แก้ไข	กองช่าง
					390,000							
						399,800						

องค์การบริหารส่วนตำบลจำปาหวาย อำเภอเมืองพะเยา จังหวัดพะเยา

ก.ยุทธศาสตร์จังหวัด ยุทธศาสตร์ที่ 1 ส่งเสริมการเกษตรปลอดภัย และการค้า การลงทุน เพื่อเพิ่มขีดความสามารถในการแข่งขัน

ข. ยุทธศาสตร์การพัฒนาขององค์กรปกครองส่วนท้องถิ่นในเขตจังหวัด ยุทธศาสตร์ที่ 1 พัฒนาระบบเศรษฐกิจ

ยุทธศาสตร์ที่ 1 ยุทธศาสตร์พัฒนาระบบเศรษฐกิจ

แนวทางการพัฒนาที่ 1.1 การพัฒนาโครงสร้างพื้นฐาน เพื่อรองรับการเปลี่ยนแปลงและสนับสนุนด้านเศรษฐกิจการท่องเที่ยวและการลงทุน

ที่	โครงการ	วัตถุประสงค์	เป้าหมาย (ผลผลิตของโครงการ)	งบประมาณและที่มา					ตัวชี้วัด (KPI)	ผลลัพธ์ที่คาดว่าจะได้รับ	หน่วยงานที่ รับผิดชอบ
				ปี 2561 (บาท)	ปี 2562 (บาท)	ปี 2563 (บาท)	ปี 2564 (บาท)	ปี 2565 (บาท)			
			4.ก่อสร้างรางระบายน้ำ คสล. พร้อมฝ้าปิด หมู่ 3 ซอย 3 ขนาดปากกว้างไม่น้อยกว่า 0.30 ม. ลึกไม่น้อยกว่า 0.35 ม. หนา 0.10 ม. ยาว 132.00 ม. พร้อมฝ้าปิด คสล.กว้าง 0.39 ม. ยาว 0.40 ม. หนา 0.10 ม. จุดเริ่มต้นหน้าบ้าน นายจรัส สุทธะ จุดสิ้นสุดเชื่อมรางระบายน้ำ คสล.เดิม		195,800						
			5.ก่อสร้างรางระบายน้ำ คสล.พร้อมฝ้าปิด หมู่ 8 ซอย 10 ขนาดปากกว้างไม่น้อยกว่า 0.30 ม. ลึกไม่น้อยกว่า 0.35 ม. หนา 0.10 ม. ยาว 108.00 ม. พร้อมฝ้าปิด คสล.กว้าง 0.39 ม. ยาว 0.40 ม. หนา 0.10 ม. จุดเริ่มต้นมุมรั้วบ้าน นางเขียว มิ่งขวัญ จุดสิ้นสุดเชื่อมรางระบายน้ำ คสล.เดิม		160,200						
			6.ก่อสร้างรางระบายน้ำ คสล.พร้อมฝ้าปิด หมู่ 12 ขนาดปากกว้างไม่น้อยกว่า ม. ลึกไม่น้อยกว่า ม. หนา ม. ยาว ม. พร้อมฝ้าปิด คสล.กว้าง 0.39 ม. ยาว 0.40 ม. หนา 0.10 ม. จุดเริ่มต้นซอยบ้าน นายทวน จักจุ่ม จุดสิ้นสุดโครงการบ้านนายอนุชิต มิ่งขวัญ		101,300						
25	โครงการวางท่อระบายน้ำ	เพื่อป้องกันและแก้ไขปัญหาหน้าท่วม ซึ่ง	1.วางท่อระบายน้ำ คสล.พร้อมเทพื้นรับท่อ คสล. และ ปากกำแพงปากท่อ คสล.ลำเหมืองจำ หมู่ 3 วางท่อระบายน้ำกลม คสล. ขนาดก 0.80 ม.(มอก.ชั้น3) จำนวน 2 แลว ๆ ละ 5 ท่อน รวมงานวางท่อระบายน้ำ กลม คสล.ขนาด0.80 ม. (มอก.ชั้น 3) จำนวน 10 ท่อน และงานเทพื้น คสล.รองรับท่อระบายน้ำขนาดกว้าง 3.30 ม. ยาว 7.00 ม. หนา 0.15 ม. พร้อมกำแพงปากท่อ ยาว 5.00 ม. หนา 0.15 ม. ทั้งสองด้าน จุดที่ตั้งโครงการ บริเวณนายชาญ ทาทอง		76,000						

รายละเอียดโครงการพัฒนา

แผนพัฒนาตำบล (พ.ศ. 2561 - 2565)

60

องค์การบริหารส่วนตำบลจำป่าหวาย อำเภอเมืองพะเยา จังหวัดพะเยา

ก.ยุทธศาสตร์จังหวัด ยุทธศาสตร์ที่ 1 ส่งเสริมการเกษตรปลอดภัย และการค้า การลงทุน เพื่อเพิ่มขีดความสามารถในการแข่งขัน

ข. ยุทธศาสตร์การพัฒนาขององค์กรปกครองส่วนท้องถิ่นในเขตจังหวัด ยุทธศาสตร์ที่ 1 พัฒนาระบบเศรษฐกิจ

ยุทธศาสตร์ที่ 1 ยุทธศาสตร์พัฒนาระบบเศรษฐกิจ

แนวทางการพัฒนาที่ 1.1 การพัฒนาโครงสร้างพื้นฐาน เพื่อรองรับการเปลี่ยนแปลงและสนับสนุนด้านเศรษฐกิจการท่องเที่ยวและการลงทุน

ที่	โครงการ	วัตถุประสงค์	เป้าหมาย (ผลผลิตของโครงการ)	งบประมาณและที่มา					ตัวชี้วัด (KPI)	ผลลัพธ์ที่คาดว่าจะได้รับ	หน่วยงานที่ รับผิดชอบ
				ปี 2561 (บาท)	ปี 2562 (บาท)	ปี 2563 (บาท)	ปี 2564 (บาท)	ปี 2565 (บาท)			
			2.วางท่อระบายน้ำ คสล. หมู่ 11 บ้านจำป่าหวายทุ่ง		7,000						
			วางท่อระบายน้ำ คสล. มอก.ชั้น 3 ยาว 1.00 ม. Ø 0.30								
			ม. จำนวน 4 ท่อน สายร่องคั้นและลำเหมืองร่องขุย								
			พร้อมกำแพงกันดินท้ายท่อขนาด 1.00 - 2.00 ม.								
26	โครงการลงหินคลุกถนนเพื่อการเกษตร	เพื่อความสะดวกในการสัญจรไปมา และขนส่งผลผลิตทางการเกษตร	1.ลงหินคลุกถนนเพื่อการเกษตร หมู่ 10 สายทุ่งเพลิง1 ขนาดกว้าง 2.50 ม. ยาว 2,200 ม. หนา 0.10 ม.หรือมี ปริมาตรไม่น้อยกว่า 550.00 ลบ.ม. จุดเริ่มต้นนายนาย โตด ไผ่จืด จุดสิ้นสุด นายนายรังสี ไผ่จืด		382,000						
			2.ลงหินคลุกถนนเพื่อการเกษตร หมู่ 10 สายทุ่งเพลิง2 ขนาดกว้าง 2.00 ม. ยาว 800 ม. หนา 0.10 ม.หรือมี ปริมาตรไม่น้อยกว่า 160.00 ลบ.ม. จุดเริ่มต้นนายนาย สุทัศน์ มหารธรรมศรี จุดสิ้นสุดแยกโรงไม้หินพิสัย ธุรกิจ		111,000						
			3.ลงหินคลุกถนนเพื่อการเกษตร หมู่ 10 สายห้วยล้อง 2 ขนาดกว้าง 2.00 ม. ยาว 600 ม. หนา 0.10 ม.หรือมี ปริมาตรไม่น้อยกว่า 160.00 ลบ.ม. จุดเริ่มต้นถนนลาด ยางเดิม จุดสิ้นสุดนายนายเดช เผ่าเต็ม		83,000						

รายละเอียดโครงการพัฒนา

แผนพัฒนาตำบล (พ.ศ. 2561 - 2565)

องค์การบริหารส่วนตำบลจำปาหวาย อำเภอเมืองพะเยา จังหวัดพะเยา

ก.ยุทธศาสตร์จังหวัด ยุทธศาสตร์ที่ 1 ส่งเสริมการเกษตรปลอดภัย และการค้า การลงทุน เพื่อเพิ่มขีดความสามารถในการแข่งขัน

ข. ยุทธศาสตร์การพัฒนาขององค์กรปกครองส่วนท้องถิ่นในเขตจังหวัด ยุทธศาสตร์ที่ 1 พัฒนาระบบเศรษฐกิจ

ยุทธศาสตร์ที่ 1 ยุทธศาสตร์พัฒนาระบบเศรษฐกิจ

แนวทางการพัฒนาที่ 1.1 การพัฒนาโครงสร้างพื้นฐาน เพื่อรองรับการเปลี่ยนแปลงและสนับสนุนด้านเศรษฐกิจการท่องเที่ยวและการลงทุน

ที่	โครงการ	วัตถุประสงค์	เป้าหมาย (ผลผลิตของโครงการ)	งบประมาณและที่มา					ตัวชี้วัด (KPI)	ผลลัพธ์ที่คาดว่าจะได้รับ	หน่วยงานที่ รับผิดชอบ
				ปี 2561 (บาท)	ปี 2562 (บาท)	ปี 2563 (บาท)	ปี 2564 (บาท)	ปี 2565 (บาท)			
			4. ลงหินคลุกถนนเพื่อการเกษตร หมู่ 10 สายห้วยล้อง 3 ขนาดกว้าง 2.00 ม. ยาว 400 ม. หนา 0.10 ม. หรือมี ปริมาตรไม่น้อยกว่า 80.00 ลบ.ม. จุดเริ่มต้นถนนลาด ยางเดิม จุดสิ้นสุดลำเหมืองร่องซุย		55,000						
	ทบทวนแผนปี 61 - 65 ประจำปี 2562										
27	โครงการก่อสร้างถนน คสล.	เพื่อให้ประชาชนในหมู่บ้านมีถนน สำหรับใช้ในการคมนาคม	1.ก่อสร้างถนน คสล. พร้อมวางระบายน้ำ หมู่ 2 จำนวน 3 ช่วง - ช่วงที่ 1 ขนาดกว้าง 3.00 ม. ยาว 76.00 ม. หนา 0.15 ม.(ไม่มีไหล่ทาง)จุดเริ่มต้นโครงการหลังวัด ดอนมูล จุดสิ้นสุดโครงการหมู่บ้านนายวิชัย ถนัด เลื้อย - ช่วงที่ 2 ขนาดกว้าง 2.50 ม. ยาว 40.00 ม. หนา 0.15 ม.(ไม่มีไหล่ทาง)จุดเริ่มต้นโครงการหมู่บ้าน นายหลาน ฉลาดการ จุดสิ้นสุดโครงการหมู่บ้าน นายลัด ถนัดเลื้อย - ช่วงที่ 3 ขนาดกว้าง 2.50 ม. ยาว 95.00 ม. หนา 0.15 ม.(ไม่มีไหล่ทาง)จุดเริ่มต้นโครงการหมู่บ้าน นายสมเกียรติ ละเอียด จุดสิ้นสุดโครงการบ้าน นายวงศ์ ชะเอ หรือมีพื้นที่ผิวจราจรรวมทั้งหมดไม่น้อยกว่า			375,000	37,500	37,500	ร้อยละของครัว เรือนที่มีการ คมนาคมที่ สะดวกรวดเร็ว	ประชาชนได้ใช้ถนนในการ คมนาคม	กองช่าง

รายละเอียดโครงการพัฒนา

แผนพัฒนาตำบล (พ.ศ. 2561 - 2565)

องค์การบริหารส่วนตำบลจำปาหวาย อำเภอเมืองพะเยา จังหวัดพะเยา

ก.ยุทธศาสตร์จังหวัด ยุทธศาสตร์ที่ 1 ส่งเสริมการเกษตรปลอดภัย และการค้า การลงทุน เพื่อเพิ่มขีดความสามารถในการแข่งขัน

ข. ยุทธศาสตร์การพัฒนาขององค์กรปกครองส่วนท้องถิ่นในเขตจังหวัด ยุทธศาสตร์ที่ 1 พัฒนาระบบเศรษฐกิจ

ยุทธศาสตร์ที่ 1 ยุทธศาสตร์พัฒนาระบบเศรษฐกิจ

แนวทางการพัฒนาที่ 1.1 การพัฒนาโครงสร้างพื้นฐาน เพื่อรองรับการเปลี่ยนแปลงและสนับสนุนด้านเศรษฐกิจการท่องเที่ยวและการลงทุน

ที่	โครงการ	วัตถุประสงค์	เป้าหมาย (ผลผลิตของโครงการ)	งบประมาณและที่มา					ตัวชี้วัด (KPI)	ผลลัพธ์ที่คาดว่าจะได้รับ	หน่วยงานที่ รับผิดชอบ
				ปี 2561 (บาท)	ปี 2562 (บาท)	ปี 2563 (บาท)	ปี 2564 (บาท)	ปี 2565 (บาท)			
			หรือมีพื้นที่ผิวจากรวมทั้งหมดไม่น้อยกว่า 558 ตรม.								
			4.ก่อสร้างถนน คสล. หมู่ 8 บ้านสันกลาง จำนวน 2 จุด****			88,900	88,900	88,900			
			จุดที่ 1 ขนาดกว้าง 2.50 ม. ยาว 19.00 ม. หนา 0.15 ม. หรือมีพื้นที่ผิวจราจรไม่น้อยกว่า 47.50 ตรม. จุดเริ่มต้นเชื่อมถนน คสล.เดิมหน้าบ้านนาย มานิตย์ ใฝ่จิต จุดสิ้นสุดโครงการหน้าบ้านนาย สุรพล จุมปูเครือ								
			จุดที่ 2 ขนาดกว้าง 2.50 ม. ยาว 44.00 ม. หนา 0.15 ม. หรือมีพื้นที่ผิวจราจรไม่น้อยกว่า 110.00 ตรม. จุดเริ่มต้นจุดที่ 2 บรรจบรางระบายน้ำ คสล. บริเวณหน้าบ้านนายวีระ ภาระจำ จุดสิ้นสุดหน้า บ้านนายน้อย ใฝ่จิต								
			ระยะทางรวม 63.00 ม.หรือมีพื้นที่ผิวจราจรไม่ น้อยกว่า 157.50 ตรม.								
			5.ก่อสร้างถนน คสล. หมู่ 10 บ้านร่องชุย ขนาดกว้าง 4.00 ม. ยาว 139.00 ม. หนา 0.15 ม. (มีไหล่ทางกว้างเฉลี่ยข้างละ 0.30 ม.หรือตาม สภาพพื้นที่จริง) หรือมีผิวจราจรรวมทั้งหมดไม่			300,000	300,000	300,000			

รายละเอียดโครงการพัฒนา
แผนพัฒนาตำบล (พ.ศ. 2561 - 2565)

64

องค์การบริหารส่วนตำบลจำปาหวาย อำเภอเมืองพะเยา จังหวัดพะเยา

ก.ยุทธศาสตร์จังหวัด ยุทธศาสตร์ที่ 1 ส่งเสริมการเกษตรปลอดภัย และการค้า การลงทุน เพื่อเพิ่มขีดความสามารถในการแข่งขัน

ข. ยุทธศาสตร์การพัฒนาขององค์กรปกครองส่วนท้องถิ่นในเขตจังหวัด ยุทธศาสตร์ที่ 1 พัฒนาระบบเศรษฐกิจ

ยุทธศาสตร์ที่ 1 ยุทธศาสตร์พัฒนาระบบเศรษฐกิจ

แนวทางการพัฒนาที่ 1.1 การพัฒนาโครงสร้างพื้นฐาน เพื่อรองรับการเปลี่ยนแปลงและสนับสนุนด้านเศรษฐกิจการท่องเที่ยวและการลงทุน

ที่	โครงการ	วัตถุประสงค์	เป้าหมาย (ผลผลิตของโครงการ)	งบประมาณและที่มา					ตัวชี้วัด (KPI)	ผลลัพธ์ที่คาดว่าจะได้รับ	หน่วยงานที่ รับผิดชอบ
				ปี 2561 (บาท)	ปี 2562 (บาท)	ปี 2563 (บาท)	ปี 2564 (บาท)	ปี 2565 (บาท)			
			น้อยกว่า 556.00 ตรม. จุดเริ่มต้นเชื่อมถนน คสล. เดิม จุดสิ้นสุดถนนางรุณ ไฟจิต								
			6.ก่อสร้างถนน คสล. หมู่ 11 บ้านจำปาหวายทุ่ง ขนาดกว้าง 4.00 ม. ยาว 32.00 ม. หน้า 0.15 ม. (ไม่มีไหล่ทางหรือมีพื้นที่ผิวจราจรรวมทั้งหมด ไม่น้อยกว่า 128.00 ตรม.พร้อมวางท่อระบายน้ำ คสล.ปากถนนรางชั้น3 ขนาด๑ 0.30 ม. จำนวน 6 ท่อน จุดเริ่มต้นเชื่อมถนน คสล.เดิม จุดสิ้นสุด หน้าบ้านนายปารีชาติ ปิงเมือง			73,900	73,900	73,900			
			7.ก่อสร้างถนน คสล.หมู่ 2 บ้านดอนมูล ขนาด กว้าง ม. ยาว ม. หน้า ม. หรือมีพื้นที่ผิวจราจร จรมไม่น้อยกว่า ตรม. จุดเริ่มต้นจากบ้านนาย สมเกียรติ ละเอียด จุดสิ้นสุดบ้านนายวงศ์ ชะเอ			100,000	100,000	100,000			
			8.ก่อสร้างถนน คสล.หมู่ 2 บ้านดอนมูล ขนาด กว้าง ม. ยาว ม. หน้า ม. หรือมีพื้นที่ผิวจราจร จรมไม่น้อยกว่า ตรม. จุดเริ่มต้นจากบ้านนาย หลาน ฉลาดการ จุดสิ้นสุดบ้านนายลัด ถานูล			100,000	100,000	100,000			

รายละเอียดโครงการพัฒนา

แผนพัฒนาตำบล (พ.ศ. 2561 - 2565)

องค์การบริหารส่วนตำบลจำป่าหวาย อำเภอเมืองพะเยา จังหวัดพะเยา

ก.ยุทธศาสตร์จังหวัด ยุทธศาสตร์ที่ 1 ส่งเสริมการเกษตรปลอดภัย และการค้า การลงทุน เพื่อเพิ่มขีดความสามารถในการแข่งขัน

ข. ยุทธศาสตร์การพัฒนาขององค์กรปกครองส่วนท้องถิ่นในเขตจังหวัด ยุทธศาสตร์ที่ 1 พัฒนาระบบเศรษฐกิจ

ยุทธศาสตร์ที่ 1 ยุทธศาสตร์พัฒนาระบบเศรษฐกิจ

แนวทางการพัฒนาที่ 1.1 การพัฒนาโครงสร้างพื้นฐาน เพื่อรองรับการเปลี่ยนแปลงและสนับสนุนด้านเศรษฐกิจการท่องเที่ยวและการลงทุน

ที่	โครงการ	วัตถุประสงค์	เป้าหมาย (ผลผลิตของโครงการ)	งบประมาณและที่มา					ตัวชี้วัด (KPI)	ผลลัพธ์ที่คาดว่าจะได้รับ	หน่วยงานที่ รับผิดชอบ
				ปี 2561 (บาท)	ปี 2562 (บาท)	ปี 2563 (บาท)	ปี 2564 (บาท)	ปี 2565 (บาท)			
			9.ก่อสร้างถนน คสล.หมู่ 2 บ้านดอนมูล ขนาดกว้าง ม. ยาว ม. หนา ม. หรือมีพื้นที่ผิวจราจรไม่น้อยกว่า ตรม. จุดเริ่มต้นหลังวัดดอนมูล จุดสิ้นสุดบ้านนายวิชัย ถนัดเลื้อย			100,000	100,000	100,000			
			10.ก่อสร้างถนน คสล. หมู่ที่ 3 บ้านจำป่าหวายเหนือ ซอย 3 ขนาดกว้าง 2.50 ม. ยาว 90.00 ม. หรือมีพื้นที่ผิวจราจรไม่น้อยกว่า ตรม.จุดเริ่มต้นถนนซอย 3 จุดสิ้นสุดบ้านนายไทวุฒิ ชัดธิ			100,000	100,000	100,000			
			11.ก่อสร้างถนน คสล. หมู่ที่ 3 บ้านจำป่าหวายเหนือ ซอย 5 ขนาดกว้าง 3.00 ม. ยาว 80.00 ม. หรือมีพื้นที่ผิวจราจรไม่น้อยกว่า ตรม.จุดเริ่มต้นถนนซอย 5 จุดสิ้นสุดบ้านนายสวัสดิ์ สัตย์สม			100,000	100,000	100,000			
			12.ก่อสร้างถนน คสล.หมู่ 3 บ้านจำป่าหวายเหนือ สายเฉลิมพระเกียรติ ขนาดกว้าง 4.00 ม. ยาว 270 ม. หรือมีพื้นที่ผิวจราจรไม่น้อยกว่า ตรม. จุดเริ่มต้นถนนสายสจำป่าหวาย-บ้านปาง จุดสิ้นสุดตรอกศาลเจ้าพ่อxonกลิ่ง			100,000	100,000	100,000			

รายละเอียดโครงการพัฒนา

แผนพัฒนาตำบล (พ.ศ. 2561 - 2565)

องค์การบริหารส่วนตำบลจำป่าหวาย อำเภอเมืองพะเยา จังหวัดพะเยา

ก.ยุทธศาสตร์จังหวัด ยุทธศาสตร์ที่ 1 ส่งเสริมการเกษตรปลอดภัย และการค้า การลงทุน เพื่อเพิ่มขีดความสามารถในการแข่งขัน

ข. ยุทธศาสตร์การพัฒนาขององค์กรปกครองส่วนท้องถิ่นในเขตจังหวัด ยุทธศาสตร์ที่ 1 พัฒนาระบบเศรษฐกิจ

ยุทธศาสตร์ที่ 1 ยุทธศาสตร์พัฒนาระบบเศรษฐกิจ

แนวทางการพัฒนาที่ 1.1 การพัฒนาโครงสร้างพื้นฐาน เพื่อรองรับการเปลี่ยนแปลงและสนับสนุนด้านเศรษฐกิจการท่องเที่ยวและการลงทุน

ที่	โครงการ	วัตถุประสงค์	เป้าหมาย (ผลผลิตของโครงการ)	งบประมาณและที่มา					ตัวชี้วัด (KPI)	ผลลัพธ์ที่คาดว่าจะได้รับ	หน่วยงานที่ รับผิดชอบ
				ปี 2561 (บาท)	ปี 2562 (บาท)	ปี 2563 (บาท)	ปี 2564 (บาท)	ปี 2565 (บาท)			
			13.ก่อสร้างถนน คสล. หมู่ 4 บ้านสันดอนงาม ขนาดกว้าง ม. ยาว ม. หน้า ม. หรือมีพื้นที่ไม่น้อยกว่า ตรม. ขอบบ้าน โกเต้ง จุดสิ้นสุดบ้านครูช่วย ไชยลังกา			100,000	100,000	100,000			
			14.ก่อสร้างถนน คสล. หมู่ 4 บ้านสันดอนงาม ขนาดกว้าง 4.00 ม. ยาว 190.00 ม. หน้า 0.15 ม. หรือมีพื้นที่ไม่น้อยกว่า ตรม. ขอยข้าง ร้านก๋วยเตี๋ยวไทยแลนด์ จุดสิ้นสุดเชื่อมบ้านโกเต้ง			100,000	100,000	100,000			
			15.ก่อสร้างถนน คสล. หมู่ 4 บ้านสันดอนงาม ขนาดกว้าง 4.00 ม. ยาว 90.00 ม. หน้า 0.15 ม. หรือมีพื้นที่ไม่น้อยกว่า ตรม. ขอยข้าง ฟาร์มหมู จุดสิ้นสุดบ้านนางสมบัติ คำสม			100,000	100,000	100,000			
			16.ก่อสร้างถนน คสล. หมู่ 5 บ้านหลายฮ้อง ขนาดกว้าง ม. ยาว ม. หน้า 0.15 ม. หรือมีพื้นที่ไม่น้อยกว่า ตรม. ตรอกบ้าน นายเบอร์ ชติ			100,000	100,000	100,000			
			17.ก่อสร้างถนน คสล. หมู่ 5 บ้านหลายฮ้อง ขนาดกว้าง ม. ยาว ม. หน้า 0.15 ม. หรือมีพื้นที่ไม่น้อยกว่า ตรม. ตรอกบ้าน นายพงษ์ศักดิ์ ใฝ่จิต จุดสิ้นสุดบ้านนายสันต์ สุริยะไชย			100,000	100,000	100,000			

รายละเอียดโครงการพัฒนา

แผนพัฒนาตำบล (พ.ศ. 2561 - 2565)

67

องค์การบริหารส่วนตำบลจำปาหวาย อำเภอเมืองพะเยา จังหวัดพะเยา

ก.ยุทธศาสตร์จังหวัด ยุทธศาสตร์ที่ 1 ส่งเสริมการเกษตรปลอดภัย และการค้า การลงทุน เพื่อเพิ่มขีดความสามารถในการแข่งขัน

ข. ยุทธศาสตร์การพัฒนาขององค์กรปกครองส่วนท้องถิ่นในเขตจังหวัด ยุทธศาสตร์ที่ 1 พัฒนาระบบเศรษฐกิจ

ยุทธศาสตร์ที่ 1 ยุทธศาสตร์พัฒนาระบบเศรษฐกิจ

แนวทางการพัฒนาที่ 1.1 การพัฒนาโครงสร้างพื้นฐาน เพื่อรองรับการเปลี่ยนแปลงและสนับสนุนด้านเศรษฐกิจการท่องเที่ยวและการลงทุน

ที่	โครงการ	วัตถุประสงค์	เป้าหมาย (ผลผลิตของโครงการ)	งบประมาณและที่มา					ตัวชี้วัด (KPI)	ผลลัพธ์ที่คาดว่าจะได้รับ	หน่วยงานที่ รับผิดชอบ
				ปี 2561 (บาท)	ปี 2562 (บาท)	ปี 2563 (บาท)	ปี 2564 (บาท)	ปี 2565 (บาท)			
			18.ก่อสร้างถนน คสล. หมู่ 6 บ้านร่องเข็ม ซอย 11 ขนาดกว้าง 3.00 ม. ยาว 170.00 ม. หนา 0.15 ม. หรือมีพื้นที่ไม่น้อยกว่า ตรม. จุดเริ่มต้น บ้านนายตัน วังมูล จุดสิ้นสุดบ้านนายบัว ศรีเมือง			100,000	100,000	100,000			
			19.ก่อสร้างถนน คสล. หมู่ 6 บ้านร่องเข็ม ซอย 12 ขนาดกว้าง 3.00 ม. ยาว 170.00 ม. หนา 0.15 ม. หรือมีพื้นที่ไม่น้อยกว่า ตรม. จุดเริ่มต้น บ้านนายตัน วังมูล จุดสิ้นสุดบ้านนายบัว ศรีเมือง			100,000	100,000	100,000			
			20.ก่อสร้างถนน คสล. หมู่ 6 บ้านร่องเข็ม ซอย 12 ขนาดกว้าง 3.00 ม. ยาว 120.00 ม. หนา 0.15 ม. หรือมีพื้นที่ไม่น้อยกว่า ตรม. จุดเริ่มต้น บ้านนางวาสนา เต จุดสิ้นสุดบ้านนายพิพัฒน์ ใฝ่ใจ			100,000	100,000	100,000			
			21.ก่อสร้างถนน คสล. หมู่ 6 บ้านร่องเข็ม ซอย 13 ขนาดกว้าง 4.00 ม. ยาว 114.00 ม. หนา 0.15 ม. หรือมีพื้นที่ไม่น้อยกว่า ตรม. จุดเริ่มต้น บ้านนายอัครวัฒน์ วัฒนผัดดี จุดสิ้นสุดบ้านนาย เทียน วิศรีใจ			100,000	100,000	100,000			

รายละเอียดโครงการพัฒนา

แผนพัฒนาตำบล (พ.ศ. 2561 - 2565)

องค์การบริหารส่วนตำบลจำปาหวาย อำเภอเมืองพะเยา จังหวัดพะเยา

ก.ยุทธศาสตร์จังหวัด ยุทธศาสตร์ที่ 1 ส่งเสริมการเกษตรปลอดภัย และการค้า การลงทุน เพื่อเพิ่มขีดความสามารถในการแข่งขัน

ข. ยุทธศาสตร์การพัฒนาขององค์กรปกครองส่วนท้องถิ่นในเขตจังหวัด ยุทธศาสตร์ที่ 1 พัฒนาระบบเศรษฐกิจ

ยุทธศาสตร์ที่ 1 ยุทธศาสตร์พัฒนาระบบเศรษฐกิจ

แนวทางการพัฒนาที่ 1.1 การพัฒนาโครงสร้างพื้นฐาน เพื่อรองรับการเปลี่ยนแปลงและสนับสนุนด้านเศรษฐกิจการท่องเที่ยวและการลงทุน

ที่	โครงการ	วัตถุประสงค์	เป้าหมาย (ผลผลิตของโครงการ)	งบประมาณและที่มา					ตัวชี้วัด (KPI)	ผลลัพธ์ที่คาดว่าจะได้รับ	หน่วยงานที่ รับผิดชอบ
				ปี 2561 (บาท)	ปี 2562 (บาท)	ปี 2563 (บาท)	ปี 2564 (บาท)	ปี 2565 (บาท)			
			22.ก่อสร้างถนน คสล. หมู่ 6 บ้านร่องเข็ม ซอย 14 ขนาดกว้าง 4.00 ม. ยาว 147.00 ม. หนา 0.15 ม. หรือมีพื้นที่ไม่น้อยกว่า ตรม. จุดเริ่มต้น บ้านนายปัญญา เขียวนาค จุดสิ้นสุดที่นางางสายใจ ธรรมสาร			100,000	100,000	100,000			
			23.ก่อสร้างถนน คสล. หมู่ 6 บ้านร่องเข็ม ตรอก 1 ขนาดกว้าง 4.00 ม. ยาว 38.00 ม. หนา 0.15 ม. หรือมีพื้นที่ไม่น้อยกว่า ตรม. จุดเริ่มต้น บ้านนายเขียน ศรีเมือง จุดสิ้นสุดบ้านนายเสมียน ศรีเมือง			100,000	100,000	100,000			
			24.ก่อสร้างถนน คสล. หมู่ 6 บ้านร่องเข็ม ตรอก 2 ขนาดกว้าง 3.50 ม. ยาว 40.00 ม. หนา 0.15 ม. หรือมีพื้นที่ไม่น้อยกว่า ตรม. จุดเริ่มต้น บ้านนายดวงคำ วังมูล จุดสิ้นสุดบ้านนางรัญญาภัทร คนใจบุญ			100,000	100,000	100,000			
			25.ก่อสร้างถนน คสล. หมู่ 6 บ้านร่องเข็ม ตรอก 3 ขนาดกว้าง 4.00 ม. ยาว 62.00 ม. หนา 0.15 ม. หรือมีพื้นที่ไม่น้อยกว่า ตรม. จุดเริ่มต้น บ้านนายนิรันดร์ ถิ่นลำปาง จุดสิ้นสุดบ้านนายเม็ด			100,000	100,000	100,000			

รายละเอียดโครงการพัฒนา

แผนพัฒนาตำบล (พ.ศ. 2561 - 2565)

องค์การบริหารส่วนตำบลจำป่าหวาย อำเภอเมืองพะเยา จังหวัดพะเยา

ก.ยุทธศาสตร์จังหวัด ยุทธศาสตร์ที่ 1 ส่งเสริมการเกษตรปลอดภัย และการค้า การลงทุน เพื่อเพิ่มขีดความสามารถในการแข่งขัน

ข. ยุทธศาสตร์การพัฒนาขององค์กรปกครองส่วนท้องถิ่นในเขตจังหวัด ยุทธศาสตร์ที่ 1 พัฒนาระบบเศรษฐกิจ

ยุทธศาสตร์ที่ 1 ยุทธศาสตร์พัฒนาระบบเศรษฐกิจ

แนวทางการพัฒนาที่ 1.1 การพัฒนาโครงสร้างพื้นฐาน เพื่อรองรับการเปลี่ยนแปลงและสนับสนุนด้านเศรษฐกิจการท่องเที่ยวและการลงทุน

ที่	โครงการ	วัตถุประสงค์	เป้าหมาย (ผลผลิตของโครงการ)	งบประมาณและที่มา					ตัวชี้วัด (KPI)	ผลลัพธ์ที่คาดว่าจะได้รับ	หน่วยงานที่ รับผิดชอบ
				ปี 2561 (บาท)	ปี 2562 (บาท)	ปี 2563 (บาท)	ปี 2564 (บาท)	ปี 2565 (บาท)			
			นามจิตร								
			26.ก่อสร้างถนน คสล. หมู่ 6 บ้านร่องเข็ม ตรอก 4 ขนาดกว้าง 3.20 ม. ยาว 100.00 ม. หน้า 0.15 ม. หรือมีพื้นที่ไม่น้อยกว่า ตรม. จุดเริ่มต้น บ้านนายสุทัศน์ ไชยศ จุดสิ้นสุดที่นางงจันทามาต งมจิต			100,000	100,000	100,000			
			27.ก่อสร้างถนน คสล. หมู่ 6 บ้านร่องเข็ม ตรอก 5 ขนาดกว้าง 4.00 ม. ยาว 25.00 ม. หน้า 0.15 ม. หรือมีพื้นที่ไม่น้อยกว่า ตรม. จุดเริ่มต้น บ้านนายปฏิญาณ ถนอม จุดสิ้นสุดบ้านนายต่วน ทาทอง			100,000	100,000	100,000			
			28.ก่อสร้างถนน คสล. หมู่ 6 บ้านร่องเข็ม ตรอก 6 ขนาดกว้าง 4.00 ม. ยาว 54.00 ม. หน้า 0.15 ม. หรือมีพื้นที่ไม่น้อยกว่า ตรม. จุดเริ่มต้น บ้านนายเกษมสุข ไร่ใจ จุดสิ้นสุดบ้านนายวิเชียร ไร่ใจ			100,000	100,000	100,000			
			29.ก่อสร้างถนน คสล. หมู่ 6 บ้านร่องเข็ม ตรอก 7 ขนาดกว้าง 4.00 ม. ยาว 55.00 ม. หน้า 0.15 ม.			100,000	100,000	100,000			

รายละเอียดโครงการพัฒนา

แผนพัฒนาตำบล (พ.ศ. 2561 - 2565)

องค์การบริหารส่วนตำบลจำปาหวาย อำเภอเมืองพะเยา จังหวัดพะเยา

ก.ยุทธศาสตร์จังหวัด ยุทธศาสตร์ที่ 1 ส่งเสริมการเกษตรปลอดภัย และการค้า การลงทุน เพื่อเพิ่มขีดความสามารถในการแข่งขัน

ข. ยุทธศาสตร์การพัฒนาขององค์กรปกครองส่วนท้องถิ่นในเขตจังหวัด ยุทธศาสตร์ที่ 1 พัฒนาระบบเศรษฐกิจ

ยุทธศาสตร์ที่ 1 ยุทธศาสตร์พัฒนาระบบเศรษฐกิจ

แนวทางการพัฒนาที่ 1.1 การพัฒนาโครงสร้างพื้นฐาน เพื่อรองรับการเปลี่ยนแปลงและสนับสนุนด้านเศรษฐกิจการท่องเที่ยวและการลงทุน

ที่	โครงการ	วัตถุประสงค์	เป้าหมาย (ผลผลิตของโครงการ)	งบประมาณและที่มา					ตัวชี้วัด (KPI)	ผลลัพธ์ที่คาดว่าจะได้รับ	หน่วยงานที่ รับผิดชอบ
				ปี 2561 (บาท)	ปี 2562 (บาท)	ปี 2563 (บาท)	ปี 2564 (บาท)	ปี 2565 (บาท)			
			หรือมีพื้นที่ไม่น้อยกว่า ๓๓๓.๓๓ ไร่ ๓ งาน ๓๓.๓๓ ตารางวา บ้านนางถนอม ไร่จิด จุดสิ้นสุดบ้านนายประหยัด ปิงเมือง								
			30.ก่อสร้างถนน คสล. หมู่ 6 บ้านร่องเข็ม ตรอก 8 ขนาดกว้าง 3.50 ม. ยาว 19.00 ม. หน้า 0.15 ม. หรือมีพื้นที่ไม่น้อยกว่า ๓๓๓.๓๓ ไร่ ๓ งาน ๓๓.๓๓ ตารางวา บ้านนายลักษณ์ คำวงษา จุดสิ้นสุดบ้านนายปรเมศ ศรีไชยอินทร์			100,000	100,000	100,000			
			31.ก่อสร้างถนน คสล. หมู่ 6 บ้านร่องเข็ม ตรอก 9 ขนาดกว้าง 4.00 ม. ยาว 114.00 ม. หน้า 0.15 ม. หรือมีพื้นที่ไม่น้อยกว่า ๓๓๓.๓๓ ไร่ ๓ งาน ๓๓.๓๓ ตารางวา บ้านนายสิงห์ธนู วงศ์ปัญญา จุดสิ้นสุดที่นาย สมพงษ์ ผัดดี			100,000	100,000	100,000			
			32.ก่อสร้างถนน คสล. หมู่ 6 บ้านร่องเข็ม ตรอก 10 ขนาดกว้าง 3.50 ม. ยาว 60.00 ม. หน้า 0.15 ม. หรือมีพื้นที่ไม่น้อยกว่า ๓๓๓.๓๓ ไร่ ๓ งาน ๓๓.๓๓ ตารางวา บ้านนางพรรณสุกิต ทาทอง จุดสิ้นสุดบ้านนายวีระ นามจิด			100,000	100,000	100,000			

รายละเอียดโครงการพัฒนา

แผนพัฒนาตำบล (พ.ศ. 2561 - 2565)

องค์การบริหารส่วนตำบลจำปาหวาย อำเภอเมืองพะเยา จังหวัดพะเยา

ก.ยุทธศาสตร์จังหวัด ยุทธศาสตร์ที่ 1 ส่งเสริมการเกษตรปลอดภัย และการค้า การลงทุน เพื่อเพิ่มขีดความสามารถในการแข่งขัน

ข. ยุทธศาสตร์การพัฒนาขององค์กรปกครองส่วนท้องถิ่นในเขตจังหวัด ยุทธศาสตร์ที่ 1 พัฒนาระบบเศรษฐกิจ

ยุทธศาสตร์ที่ 1 ยุทธศาสตร์พัฒนาระบบเศรษฐกิจ

แนวทางการพัฒนาที่ 1.1 การพัฒนาโครงสร้างพื้นฐาน เพื่อรองรับการเปลี่ยนแปลงและสนับสนุนด้านเศรษฐกิจการท่องเที่ยวและการลงทุน

ที่	โครงการ	วัตถุประสงค์	เป้าหมาย (ผลผลิตของโครงการ)	งบประมาณและที่มา					ตัวชี้วัด (KPI)	ผลลัพธ์ที่คาดว่าจะได้รับ	หน่วยงานที่ รับผิดชอบ
				ปี 2561 (บาท)	ปี 2562 (บาท)	ปี 2563 (บาท)	ปี 2564 (บาท)	ปี 2565 (บาท)			
			35.ก่อสร้างถนน คสล. หมู่ที่ 11 บ้านจำปาหวายทุ่ง ขนาดกว้าง 4.00 ม. ยาว 300.00 ม. หน้า 0.15 ม. จุดเริ่มต้นหลังวัดพระธาตุคอยน้อย จุดสิ้นสุดถนนสาย คอยโตน			100,000	100,000	100,000			
			36.ก่อสร้างถนน คสล. หมู่ที่ 11 บ้านจำปาหวายทุ่ง ขนาดกว้าง ม. ยาว ม. หน้า 0.15 ม. จุดเริ่มต้นถนน คสล.เดิม จุดสิ้นสุดบ้านนายสมชาติ ปิงเมือง			100,000	100,000	100,000			
			37.ก่อสร้างถนน คสล. หมู่ที่ 12 บ้านร่องครกเหนือ ขนาดกว้าง 4.00 ม. ยาว 700.00 ม. หน้า 0.15 ม. สายวัดใหม่มงคล หมู่ 13 เชื่อม หมู่ 12			100,000	100,000	100,000			
			38.ก่อสร้างถนน คสล. หมู่ที่ 12 บ้านร่องครกเหนือ ขนาดกว้าง 4.00 ม. ยาว 43.00 ม. หน้า 0.15 ม. สายข้างบ้านนางตระกูลศรี มิ่งขวัญ			100,000	100,000	100,000			
			39.ก่อสร้างถนน คสล. หมู่ที่ 13 บ้านใหม่ริมบึง ขอย 6 ขนาดกว้าง 3.50 ม. ยาว 50.00 ม. หน้า 0.15 ม. จุดเริ่มต้นบ้านนายฉลาด สืบคิด จุดสิ้นสุดบ้านนาย สุวรรณ ภาระจำ			100,000	100,000	100,000			

รายละเอียดโครงการพัฒนา

แผนพัฒนาตำบล (พ.ศ. 2561 - 2565)

องค์การบริหารส่วนตำบลจำปาหวาย อำเภอเมืองพะเยา จังหวัดพะเยา

ก.ยุทธศาสตร์จังหวัด ยุทธศาสตร์ที่ 1 ส่งเสริมการเกษตรปลอดภัย และการค้า การลงทุน เพื่อเพิ่มขีดความสามารถในการแข่งขัน

ข. ยุทธศาสตร์การพัฒนาขององค์กรปกครองส่วนท้องถิ่นในเขตจังหวัด ยุทธศาสตร์ที่ 1 พัฒนาระบบเศรษฐกิจ

ยุทธศาสตร์ที่ 1 ยุทธศาสตร์พัฒนาระบบเศรษฐกิจ

แนวทางการพัฒนาที่ 1.1 การพัฒนาโครงสร้างพื้นฐาน เพื่อรองรับการเปลี่ยนแปลงและสนับสนุนด้านเศรษฐกิจการท่องเที่ยวและการลงทุน

ที่	โครงการ	วัตถุประสงค์	เป้าหมาย (ผลผลิตของโครงการ)	งบประมาณและที่มา					ตัวชี้วัด (KPI)	ผลลัพธ์ที่คาดว่าจะได้รับ	หน่วยงานที่ รับผิดชอบ
				ปี 2561 (บาท)	ปี 2562 (บาท)	ปี 2563 (บาท)	ปี 2564 (บาท)	ปี 2565 (บาท)			
			40.ก่อสร้างถนน คสล. หมู่ที่ 13 บ้านใหม่ริมบึง ซอย 8 ขนาดกว้าง 3.00 ม. ยาว 40.00 ม. หนา 0.15 ม. จุดเริ่มต้นบ้านนางสุณี ฝั่งเมือง จุดสิ้นสุดบ้านนาง หอม จอมภา			100,000	100,000	100,000			
			41.ก่อสร้างถนน คสล. หมู่ที่ 13 บ้านใหม่ริมบึง ซอย 8 ขนาดกว้าง 3.00 ม. ยาว 40.00 ม. หนา 0.15 ม. จุดเริ่มต้นบ้านนายสมบูรณ์ จำดวง จุดสิ้นสุดบ้านนาย คิดชัย บัวเทศ			100,000	100,000	100,000			
			42.ก่อสร้างถนน คสล. หมู่ที่ 13 บ้านใหม่ริมบึง ซอย 6 ขนาดกว้าง 3.50 ม. ยาว 25.00 ม. หนา 0.15 ม. จุดเริ่มต้นบ้านนางจันทร์ เฉพาะธรรม จุดสิ้นสุดบ้าน นางบัวคำ ภาระจำ			100,000	100,000	100,000			
			43.ก่อสร้างถนน คสล. หมู่ที่ 13 บ้านใหม่ริมบึง ซอย 6 ขนาดกว้าง 3.00 ม. ยาว 40.00 ม. หนา 0.15 ม. จุดเริ่มต้นบ้านนายบุญหล้า ภาระจำ จุดสิ้นสุดบ้าน นายทวี ช่อมงาม			100,000	100,000	100,000			
			44.ก่อสร้างถนน คสล. หมู่ที่ 13 บ้านใหม่ริมบึง ซอย 6 ขนาดกว้าง ม. ยาว ม. หนา 0.15 ม. จุดเริ่มต้นถนนจำปาหวาย-แม่ตำบุญโยง จุดสิ้นสุด วัดใหม่มงคล			100,000	100,000	100,000			

รายละเอียดโครงการพัฒนา
แผนพัฒนาตำบล (พ.ศ. 2561 - 2565)

องค์การบริหารส่วนตำบลจำปาหวาย อำเภอเมืองพะเยา จังหวัดพะเยา

ก.ยุทธศาสตร์จังหวัด ยุทธศาสตร์ที่ 1 ส่งเสริมการเกษตรปลอดภัย และการค้า การลงทุน เพื่อเพิ่มขีดความสามารถในการแข่งขัน

ข. ยุทธศาสตร์การพัฒนาขององค์กรปกครองส่วนท้องถิ่นในเขตจังหวัด ยุทธศาสตร์ที่ 1 พัฒนาระบบเศรษฐกิจ

ยุทธศาสตร์ที่ 1 ยุทธศาสตร์พัฒนาระบบเศรษฐกิจ

แนวทางการพัฒนาที่ 1.1 การพัฒนาโครงสร้างพื้นฐาน เพื่อรองรับการเปลี่ยนแปลงและสนับสนุนด้านเศรษฐกิจการท่องเที่ยวและการลงทุน

ที่	โครงการ	วัตถุประสงค์	เป้าหมาย (ผลผลิตของโครงการ)	งบประมาณและที่มา					ตัวชี้วัด (KPI)	ผลลัพธ์ที่คาดว่าจะได้รับ	หน่วยงานที่ รับผิดชอบ
				ปี 2561 (บาท)	ปี 2562 (บาท)	ปี 2563 (บาท)	ปี 2564 (บาท)	ปี 2565 (บาท)			
28	โครงการปรับปรุงถนน คสล.	เพื่อให้ประชาชนในหมู่บ้านมีถนน สำหรับการใช้ในการคมนาคม	1.ปรับปรุงถนน คสล. หมู่ 11 บ้านจำปาหวายทุ่ง ขนาดกว้าง 4.00 ม. ยาว 100.00 ม.หนา 0.15 ม. (ไม่มีไหล่ทาง)พร้อมลงดินเสริมคันทางปรับ ระดับทับถนน คสล.ขนาดกว้าง 4.00 ม.ยาว 75 ม. หนาเฉลี่ย 0.10 ม. จาก กม.0 + 010 ถึง กม.0 +085 หรือมีพื้นที่ผิวจราจรทั้งหมดไม่น้อยกว่า 400.00 ตรม.และวางท่อ PVC ชั้น 13.5 ยาว 4.00 ม. ขนาด ๒ 6 นิ้ว จำนวน 3 ท่อน จุดเริ่มต้นหน้าบ้าน นายสมจิตร์ มหารธรรมศรี จุดสิ้นสุดหน้าบ้านนาย บุญมี เบ็ญปัญญา			226,700	226,700	226,700	ร้อยละของครัว เรือนที่มีการ คมนาคมที่ สะดวกรวดเร็ว	ประชาชนได้ใช้ถนนในการ คมนาคม	กองช่าง
			2.ปรับปรุงถนน คสล. หมู่ 7 บ้านบุญเรือง ซอย 9 ขนาดกว้าง ม. ยาว ม. หนา ม.			100,000	100,000	100,000			
			3.ปรับปรุงถนน คสล. หมู่ 13 บ้านใหม่ริมบึง ซอย 6 ขนาดกว้าง 4.00 ม. ยาว 60.00 ม. จุดเริ่มต้นถนนจำปา หวาย-บ้านปาง จุดสิ้นสุดบ้านนายตุ้ย ขัติธิ			100,000	100,000	100,000			
	โครงการซ่อมแซมถนน คสล.	เพื่อให้ประชาชนในหมู่บ้านมีถนน สำหรับการใช้ในการคมนาคม	1.ซ่อมแซมถนน คสล. หมู่ที่ 1 บ้านดาวเรือง ซอย 6 เชื่อม ซอย 7 ขนาดกว้าง ม. ยาว ม. หนา ม. หรือมีพื้นที่ไม่น้อยกว่า			50,000	50,000	5,000	ร้อยละของครัว เรือนที่มีการ คมนาคมที่ สะดวกรวดเร็ว	ประชาชนได้ใช้ถนนในการ คมนาคม	กองช่าง

รายละเอียดโครงการพัฒนา

แผนพัฒนาตำบล (พ.ศ. 2561 - 2565)

องค์การบริหารส่วนตำบลจำปาหวาย อำเภอเมืองพะเยา จังหวัดพะเยา

ก.ยุทธศาสตร์จังหวัด ยุทธศาสตร์ที่ 1 ส่งเสริมการเกษตรปลอดภัย และการค้า การลงทุน เพื่อเพิ่มขีดความสามารถในการแข่งขัน

ข. ยุทธศาสตร์การพัฒนาขององค์กรปกครองส่วนท้องถิ่นในเขตจังหวัด ยุทธศาสตร์ที่ 1 พัฒนาระบบเศรษฐกิจ

ยุทธศาสตร์ที่ 1 ยุทธศาสตร์พัฒนาระบบเศรษฐกิจ

แนวทางการพัฒนาที่ 1.1 การพัฒนาโครงสร้างพื้นฐาน เพื่อรองรับการเปลี่ยนแปลงและสนับสนุนด้านเศรษฐกิจการท่องเที่ยวและการลงทุน

ที่	โครงการ	วัตถุประสงค์	เป้าหมาย (ผลผลิตของโครงการ)	งบประมาณและที่มา					ตัวชี้วัด (KPI)	ผลลัพธ์ที่คาดว่าจะได้รับ	หน่วยงานที่ รับผิดชอบ
				ปี 2561 (บาท)	ปี 2562 (บาท)	ปี 2563 (บาท)	ปี 2564 (บาท)	ปี 2565 (บาท)			
			2.ซ่อมแซมถนน คสล. หมู่ 11 บ้านจำปาหวายทุ่ง ขนาดกว้าง 3.00 ม. ยาว 300.00 ม. หน้า 0.15 ม. จุดเริ่มต้นถนนสายโรงไม้ จุดสิ้นสุดถนนนายจันทร์ หล้าอินเชื้อ			50,000	50,000	5,000			
			3.ซ่อมแซมถนน คสล. หมู่ 13 บ้านใหม่ริมบึง ซอย 8 ขนาดกว้าง 4.00 ม. ยาว 80.00 ม. จุดเริ่มต้นบ้านนาย สมาน ภาระจำ จุดสิ้นสุดบ้านนายเปี้ย จอมภา			100,000	100,000	100,000			
29	โครงการปรับปรุงถนนลาดยาง	เพื่อให้ประชาชนในหมู่บ้านมีถนน สำหรับใช้ในการคมนาคม	1.ปรับปรุงถนนลาดยางในหมู่บ้าน หมู่ 1 บ้าน ดาวเรือง เชื่อม หมู่ 5 ขนาดกว้าง ม.ยาว ม. หรือมีพื้นที่ผิวจราจรไม่น้อยกว่า ตรม.			100,000	100,000	100,000	ร้อยละของครัว เรือนที่มีการ คมนาคมที่ สะดวกรวดเร็ว	ประชาชนได้ใช้ถนนในการ คมนาคม	กองช่าง
			2.ปรับปรุงถนนลาดยางในหมู่บ้าน หมู่ 2 บ้าน ดอนมูล ขนาดกว้าง ม. ยาว ม.หรือมี พื้นที่ผิวจราจรไม่น้อยกว่า ตรม. สายจำปา หวาย-บ้านปาง ถึงคั่นคลองชลประทาน			100,000	100,000	100,000			

รายละเอียดโครงการพัฒนา

แผนพัฒนาตำบล (พ.ศ. 2561 - 2565)

76

องค์การบริหารส่วนตำบลจำปาหวาย อำเภอเมืองพะเยา จังหวัดพะเยา

ก.ยุทธศาสตร์จังหวัด ยุทธศาสตร์ที่ 1 ส่งเสริมการเกษตรปลอดภัย และการค้า การลงทุน เพื่อเพิ่มขีดความสามารถในการแข่งขัน

ข. ยุทธศาสตร์การพัฒนาขององค์กรปกครองส่วนท้องถิ่นในเขตจังหวัด ยุทธศาสตร์ที่ 1 พัฒนาระบบเศรษฐกิจ

ยุทธศาสตร์ที่ 1 ยุทธศาสตร์พัฒนาระบบเศรษฐกิจ

แนวทางการพัฒนาที่ 1.1 การพัฒนาโครงสร้างพื้นฐาน เพื่อรองรับการเปลี่ยนแปลงและสนับสนุนด้านเศรษฐกิจการท่องเที่ยวและการลงทุน

ที่	โครงการ	วัตถุประสงค์	เป้าหมาย (ผลผลิตของโครงการ)	งบประมาณและที่มา					ตัวชี้วัด (KPI)	ผลลัพธ์ที่คาดว่าจะได้รับ	หน่วยงานที่ รับผิดชอบ
				ปี 2561 (บาท)	ปี 2562 (บาท)	ปี 2563 (บาท)	ปี 2564 (บาท)	ปี 2565 (บาท)			
			3.ปรับปรุงถนนลาดยางในหมู่บ้าน หมู่ 3 บ้านจำปาหวายเหนือ สายเหมืองเก่าเชื่อมสันป่าหนาด ซอย 7 ขนาดกว้าง ม. ยาว ม. หนา ม. จุดเริ่มต้นถนนสายจำปาหวาย-บ้านปาง จุดสิ้นสุด หมู่ 8 อ.ดอกคำใต้			2,000,000	2,000,000	2,000,000			เกินศักยภาพ
			4.ปรับปรุงถนนลาดยางในหมู่บ้าน หมู่ 7 บ้านบุญเรือง ซอย 7 ขนาดกว้าง ม. ยาว ม. หนา ม. สายจำปาหวาย - สันป่าหนาด			2,000,000	2,000,000	2,000,000			เกินศักยภาพ
			5.ปรับปรุงถนนลาดยางสายจำปาหวาย-แม่ตำบุญโยง หมู่ 8 ขนาดกว้าง ม. ยาว 3,600 ม. หนา ม.			2,000,000	2,000,000	2,000,000			เกินศักยภาพ
			6.ปรับปรุงถนนลาดยางหมู่ 13 เชื่อมหมู่ 9 ขนาดกว้าง ม. ยาว 1,200 ม. หนา ม. จุดเริ่มต้นถนนลาดยางสายจำปาหวาย-แม่ตำบุญโยง จุดสิ้นสุดถนนนายอนโชติ ขวัญใจ			1,000,000	1,000,000	1,000,000			
30	โครงการก่อสร้างรางระบายน้ำ / ฝापัด รางระบายน้ำ	เพื่อป้องกันและแก้ไขปัญหาหน้าท่วม ชิ่ง	1.โครงการก่อสร้างรางระบายน้ำ คลส. หมู่ 1 ขนาดปากกว้างไม่น้อยกว่า 0.30 ม. ลึกไม่น้อยกว่า 0.35 ม. หนา 0.10 ม. ยาว 201.00 ม. พร้อมฝापัด คลส. ขนาดกว้าง 0.39 ม. ยาว 0.40 ม.			359,000	359,000	359,000	ร้อยละของครัวเรือนที่มีการระบายน้ำอย่างมีประสิทธิภาพ	- ปัญหาน้ำท่วมชิ่งได้รับการแก้ไข	กองช่าง

รายละเอียดโครงการพัฒนา

แผนพัฒนาตำบล (พ.ศ. 2561 - 2565)

องค์การบริหารส่วนตำบลจำปาหวาย อำเภอเมืองพะเยา จังหวัดพะเยา

ก.ยุทธศาสตร์จังหวัด ยุทธศาสตร์ที่ 1 ส่งเสริมการเกษตรปลอดภัย และการค้า การลงทุน เพื่อเพิ่มขีดความสามารถในการแข่งขัน

ข. ยุทธศาสตร์การพัฒนาขององค์กรปกครองส่วนท้องถิ่นในเขตจังหวัด ยุทธศาสตร์ที่ 1 พัฒนาระบบเศรษฐกิจ

ยุทธศาสตร์ที่ 1 ยุทธศาสตร์พัฒนาระบบเศรษฐกิจ

แนวทางการพัฒนาที่ 1.1 การพัฒนาโครงสร้างพื้นฐาน เพื่อรองรับการเปลี่ยนแปลงและสนับสนุนด้านเศรษฐกิจการท่องเที่ยวและการลงทุน

ที่	โครงการ	วัตถุประสงค์	เป้าหมาย (ผลผลิตของโครงการ)	งบประมาณและที่มา					ตัวชี้วัด (KPI)	ผลลัพธ์ที่คาดว่าจะได้รับ	หน่วยงานที่ รับผิดชอบ
				ปี 2561 (บาท)	ปี 2562 (บาท)	ปี 2563 (บาท)	ปี 2564 (บาท)	ปี 2565 (บาท)			
			หนา 0.10 ม. และฝาปิดตะแกรงเหล็ก(ตัดข้ามถนน ลาดยางเดิม) ขนาดกว้าง 0.39 ม. ยาวรวม 10.00 ม. จุดเริ่มต้นโครงการหมู่บ้านนายปาน มีกลิ่นหอม จุดสิ้นสุดโครงการหมู่บ้านนายแก่ง ไฟจิต								
			2.ก่อสร้างรางระบายน้ำ คสล.พร้อมฝาปิด หมู่ 1 ซอย 6 จำนวน 2 ช่วง			470,000	470,000	470,000			
			ช่วงที่ 1 ขนาดปากกว้าง 0.20 ม. ลึก 0.30-0.35 ม.ยาว 176 ม.หนา 0.10 ม.พร้อมฝาปิด คสล.ขนาดกว้าง 0.29 ม. ยาว 0.40 ม. หนา 0.10 ม.และฝาปิดตะแกรงเหล็ก(ตัดข้ามถนน คอนกรีตเดิม)ขนาดกว้าง 0.39 ม. ยาว 5.00 ม.								
			ช่วงที่ 2 ขนาดปากกว้าง 0.20 ม. ลึก 0.30-0.35 ม.ยาว 166 ม.หนา 0.10 ม.พร้อมฝาปิด คสล.ขนาดกว้าง 0.29 ม. ยาว 0.40 ม. หนา 0.10 ม.และฝาปิดตะแกรงเหล็ก(ตัดข้ามถนน คอนกรีตเดิม)ขนาดกว้าง 0.39 ม. ยาว 4.00 ม. จุดเริ่มต้น หมู่บ้านนางบัวเหี่ยว ปิงเมือง จุดสิ้นสุดเหมืองจำ								
			3.ก่อสร้างรางระบายน้ำ คสล.พร้อมฝาปิด หมู่ 1 ซอย 5 เชื่อมซอย 1 ขนาดปากกว้าง 0.50 ม. ลึก 0.30 - 0.35 ม. ยาว 451 ม. หนา 0.10 ม.พร้อมฝาปิด คสล.ขนาดกว้าง 0.59 ม. ยาว 0.40 ม. หนา 0.10 ม. และฝาปิดตะแกรงเหล็ก (ตัดข้ามถนนคอนกรีตเดิม)ขนาดกว้าง 0.39 ม. ยาว 22.00ม. จุดเริ่มต้นหมู่บ้านนางคำ ภาระจริง จุดสิ้นสุดหมู่บ้านนาย หล้า ร้าไฟ			1,180,000	1,180,000	1,180,000			

รายละเอียดโครงการพัฒนา

แผนพัฒนาตำบล (พ.ศ. 2561 - 2565)

78

องค์การบริหารส่วนตำบลจำปาหวาย อำเภอเมืองพะเยา จังหวัดพะเยา

ก.ยุทธศาสตร์จังหวัด ยุทธศาสตร์ที่ 1 ส่งเสริมการเกษตรปลอดภัย และการค้า การลงทุน เพื่อเพิ่มขีดความสามารถในการแข่งขัน

ข. ยุทธศาสตร์การพัฒนาขององค์กรปกครองส่วนท้องถิ่นในเขตจังหวัด ยุทธศาสตร์ที่ 1 พัฒนาระบบเศรษฐกิจ

ยุทธศาสตร์ที่ 1 ยุทธศาสตร์พัฒนาระบบเศรษฐกิจ

แนวทางการพัฒนาที่ 1.1 การพัฒนาโครงสร้างพื้นฐาน เพื่อรองรับการเปลี่ยนแปลงและสนับสนุนด้านเศรษฐกิจการท่องเที่ยวและการลงทุน

ที่	โครงการ	วัตถุประสงค์	เป้าหมาย (ผลผลิตของโครงการ)	งบประมาณและที่มา					ตัวชี้วัด (KPI)	ผลลัพธ์ที่คาดว่าจะได้รับ	หน่วยงานที่ รับผิดชอบ
				ปี 2561 (บาท)	ปี 2562 (บาท)	ปี 2563 (บาท)	ปี 2564 (บาท)	ปี 2565 (บาท)			
			4.โครงการก่อสร้างรางระบายน้ำ คสล. หมู่ 5 บ้าน หล่ายฮ้อง จำนวน 2 ช่วง - ช่วงที่ 1 ขนาดปากกว้างไม่น้อยกว่า 0.30 ม. ลึกไม่ น้อยกว่า 0.30 ม. ยาว 83.00 ม. หนา 0.10 ม. พร้อม ฝาปิด คสล. ขนาดกว้าง 0.39 ม. ยาว 0.40 ม. หนา 0.10 ม. จุดเริ่มต้นโครงการเชื่อมรางระบายน้ำ คสล. เดิม จุดสิ้นสุดโครงการหมู่บ้านหนองหุด ใฝ่จิต - ช่วงที่ 1 ขนาดปากกว้างไม่น้อยกว่า 0.50 ม. ลึกไม่ น้อยกว่า 0.60 ม. ยาว 70.50 ม. หนา 0.10 ม. พร้อม ฝาปิด คสล. ขนาดกว้าง 0.59 ม. ยาว 0.40 ม. หนา 0.10 ม. จุดเริ่มต้นโครงการเชื่อมรางระบายน้ำ คสล. เดิม จุดสิ้นสุดโครงการเชื่อมท่อระบายน้ำสามแยก ถนนลาดยาง			310,000	310,000	310,000			
			5.ก่อสร้างรางระบายน้ำ คสล.พร้อมฝาปิด คสล. หมู่ 12 บ้านร่องครกเหนือ ขนาดปากกว้างไม่น้อยกว่า 0.30 ม. ลึกไม่น้อยกว่า 0.35 ม.หนา 0.10 ม.ยาว 67.00 ม.ฝาปิด คสล.ขนาดกว้าง 0.40 ม. ยาว 0.38 ม. หนา 0.10 ม. พร้อมงานวางท่อระบายน้ำกลม Dai 0.20 ม. จำนวน 17 ท่อน จุดเริ่มต้นบริเวณหมู่บ้านนาย อนุชิต มิ่งขวัญ จุดสิ้นสุดเชื่อมท่อระบายน้ำ คสล.เดิม หน้าบ้านนายอนุชิต จอมภา			125,400	125,400	125,400			

รายละเอียดโครงการพัฒนา

แผนพัฒนาตำบล (พ.ศ. 2561 - 2565)

องค์การบริหารส่วนตำบลจำปาหวาย อำเภอเมืองพะเยา จังหวัดพะเยา

ก.ยุทธศาสตร์จังหวัด ยุทธศาสตร์ที่ 1 ส่งเสริมการเกษตรปลอดภัย และการค้า การลงทุน เพื่อเพิ่มขีดความสามารถในการแข่งขัน

ข. ยุทธศาสตร์การพัฒนาขององค์กรปกครองส่วนท้องถิ่นในเขตจังหวัด ยุทธศาสตร์ที่ 1 พัฒนาระบบเศรษฐกิจ

ยุทธศาสตร์ที่ 1 ยุทธศาสตร์พัฒนาระบบเศรษฐกิจ

แนวทางการพัฒนาที่ 1.1 การพัฒนาโครงสร้างพื้นฐาน เพื่อรองรับการเปลี่ยนแปลงและสนับสนุนด้านเศรษฐกิจการท่องเที่ยวและการลงทุน

ที่	โครงการ	วัตถุประสงค์	เป้าหมาย (ผลผลิตของโครงการ)	งบประมาณและที่มา					ตัวชี้วัด (KPI)	ผลลัพธ์ที่คาดว่าจะได้รับ	หน่วยงานที่ รับผิดชอบ
				ปี 2561 (บาท)	ปี 2562 (บาท)	ปี 2563 (บาท)	ปี 2564 (บาท)	ปี 2565 (บาท)			
			6.ก่อสร้างรางระบายน้ำ คสล.พร้อมฝาบด คสล. หมู่ 13 ขอย 8 ขนาดปากกว้างไม่น้อยกว่า 0.40 ม. ลึก เฉลี่ย 0.35 - 1.34 ม. หน้า 0.10 ม. ยาว 208.00 ม. ฝาบด คสล.ขนาดกว้าง 0.40 ม. ยาว 0.48 ม. หน้า 0.10 ม. จุดเริ่มต้นบริเวณมรรู้บ้านนายบุญโยชน โทธิตา จุดสิ้นสุดเชื่อมท่อระบายน้ำเดิมหน้าบ้านนายวิวัฒน์ ชาติธิ			546,000	546,000	546,000			
			8.ก่อสร้างรางระบายน้ำพร้อมบ่อพัก หมู่ 2 จากบ้าน นายโอภาส ใฝ่จิต ถึงบ้านนางคำน้อย จำรัส ขนาด ปากกว้าง ม. ลึก ม. ยาว ม.			100,000	100,000	100,000			
			9.ก่อสร้างรางระบายน้ำพร้อมบ่อพัก หมู่ 2 จากบ้าน นายสัต ละออง ถึงบ้านนางคำน้อย จำรัส ขนาด ปากกว้าง ม. ลึก ม. ยาว ม.			100,000	100,000	100,000			
			10.ก่อสร้างรางระบายน้ำพร้อมบ่อพัก หมู่ 2 จากบ้าน นายสามารถ ปิงเมือง ถึงบ้านนายมา ละเอียด ขนาด ปากกว้าง ม. ลึก ม. ยาว ม.			100,000	100,000	100,000			
			11.ก่อสร้างรางระบายน้ำพร้อมบ่อพัก หมู่ 2 จากบ้าน นายจิต โอวาส ถึงบ้านนางคำหมุน ผึ่งตัน ขนาด ปากกว้าง ม. ลึก ม. ยาว ม.			100,000	100,000	100,000			

รายละเอียดโครงการพัฒนา

แผนพัฒนาตำบล (พ.ศ. 2561 - 2565)

80

องค์การบริหารส่วนตำบลจำปาหวาย อำเภอเมืองพะเยา จังหวัดพะเยา

ก.ยุทธศาสตร์จังหวัด ยุทธศาสตร์ที่ 1 ส่งเสริมการเกษตรปลอดภัย และการค้า การลงทุน เพื่อเพิ่มขีดความสามารถในการแข่งขัน

ข. ยุทธศาสตร์การพัฒนาขององค์กรปกครองส่วนท้องถิ่นในเขตจังหวัด ยุทธศาสตร์ที่ 1 พัฒนาระบบเศรษฐกิจ

ยุทธศาสตร์ที่ 1 ยุทธศาสตร์พัฒนาระบบเศรษฐกิจ

แนวทางการพัฒนาที่ 1.1 การพัฒนาโครงสร้างพื้นฐาน เพื่อรองรับการเปลี่ยนแปลงและสนับสนุนด้านเศรษฐกิจการท่องเที่ยวและการลงทุน

ที่	โครงการ	วัตถุประสงค์	เป้าหมาย (ผลผลิตของโครงการ)	งบประมาณและที่มา					ตัวชี้วัด (KPI)	ผลลัพธ์ที่คาดว่าจะได้รับ	หน่วยงานที่ รับผิดชอบ
				ปี 2561 (บาท)	ปี 2562 (บาท)	ปี 2563 (บาท)	ปี 2564 (บาท)	ปี 2565 (บาท)			
			12.ก่อสร้างรางระบายน้ำพร้อมบ่อพัก หมู่ 2 จากบ้านนางแสงอรุณ ยศสมบัติ ถึงบ้านนายพิศ บุญเรือง ขนาดปากกว้าง ม. ลึก ม. ยาว ม.			100,000	100,000	100,000			
			13.ก่อสร้างรางระบายน้ำพร้อมบ่อพัก หมู่ 2 จากบ้านนางยุพา วงศ์ขัติย์ ถึงบ้านนางแสงควร วงศ์ขัติย์ ขนาดปากกว้าง ม. ลึก ม. ยาว ม.			100,000	100,000	100,000			
			14.ก่อสร้างรางระบายน้ำพร้อมบ่อพัก หมู่ 2 จากบ้านนางจันทนา แสนหลวง ถึงบ้านนางวรรณมา ทหารศรี ขนาดปากกว้าง ม. ลึก ม. ยาว ม.			100,000	100,000	100,000			
			15.ก่อสร้างรางระบายน้ำ คสล.พร้อมฝาปิด หมู่ 3 ซอย 2 ขนาดปากกว้าง 0.50 ม. ยาว 85.00 ม. ก้นกว้าง ม. จุดเริ่มต้นบ้านนายพิช วงศ์จุมปู จุดสิ้นสุดบ้านนายราชัน มิ่งขวัญ			100,000	100,000	100,000			
			16.ก่อสร้างรางระบายน้ำ คสล.พร้อมฝาปิด หมู่ 5 ขนาดปากกว้าง ม. ยาว ม. ก้นกว้าง ม. จุดเริ่มต้นบ้านอ.ประสงค์ แก้วกล้า จุดสิ้นสุดถนนจำปาหวาย-บ้านปาง			100,000	100,000	100,000			

รายละเอียดโครงการพัฒนา

แผนพัฒนาตำบล (พ.ศ. 2561 - 2565)

องค์การบริหารส่วนตำบลจำป่าหวาย อำเภอเมืองพะเยา จังหวัดพะเยา

ก.ยุทธศาสตร์จังหวัด ยุทธศาสตร์ที่ 1 ส่งเสริมการเกษตรปลอดภัย และการค้า การลงทุน เพื่อเพิ่มขีดความสามารถในการแข่งขัน

ข. ยุทธศาสตร์การพัฒนาขององค์กรปกครองส่วนท้องถิ่นในเขตจังหวัด ยุทธศาสตร์ที่ 1 พัฒนาระบบเศรษฐกิจ

ยุทธศาสตร์ที่ 1 ยุทธศาสตร์พัฒนาระบบเศรษฐกิจ

แนวทางการพัฒนาที่ 1.1 การพัฒนาโครงสร้างพื้นฐาน เพื่อรองรับการเปลี่ยนแปลงและสนับสนุนด้านเศรษฐกิจการท่องเที่ยวและการลงทุน

ที่	โครงการ	วัตถุประสงค์	เป้าหมาย (ผลผลิตของโครงการ)	งบประมาณและที่มา					ตัวชี้วัด (KPI)	ผลลัพธ์ที่คาดว่าจะได้รับ	หน่วยงานที่ รับผิดชอบ
				ปี 2561 (บาท)	ปี 2562 (บาท)	ปี 2563 (บาท)	ปี 2564 (บาท)	ปี 2565 (บาท)			
			17.ก่อสร้างรางระบายน้ำ คสล.พร้อมฝาดปิด หมู่ 5 ขนาดปากกว้าง ม. ยาว ม. ก้นกว้าง ม. จุดเริ่มต้นบ้านนายแก้ว ภาระจำ จุดสิ้นสุดบ้านนางทอง หยุด ใฝ่จิต			100,000	100,000	100,000			
			18.ก่อสร้างรางระบายน้ำ คสล.พร้อมฝาดปิด หมู่ 5 ขนาดปากกว้าง ม. ยาว ม. ก้นกว้าง ม. จุดเริ่มต้นอบต.เก่า จุดสิ้นสุดบ้านนางจันทร์ทิพย์ ใฝ่จิต			100,000	100,000	100,000			
			19.ก่อสร้างรางระบายน้ำ คสล.พร้อมฝาดปิด หมู่ 5 ขนาดปากกว้าง ม. ยาว ม. ก้นกว้าง ม. จุดเริ่มต้นซอย 19 จุดสิ้นสุดโรงเรียนบ้านจำป่าหวาย			100,000	100,000	100,000			
			20.ก่อสร้างรางระบายน้ำ หมู่ 6 ซอย 5 ขนาดปากกว้าง ม. ยาว 141.00 ม. ก้นกว้าง ม. จุดเริ่มต้นที่นายมา วังมูล จุดสิ้นสุดวัดบ้านร่องเข็ม			100,000	100,000	100,000			
			21.ก่อสร้างรางระบายน้ำ หมู่ 6 ซอย 6 ขนาดปากกว้าง ม. ยาว 100.00 ม. ก้นกว้าง ม. จุดเริ่มต้นบ้านนายผัด เครื่องนวล จุดสิ้นสุดที่นายพล พลูคำ			100,000	100,000	100,000			

รายละเอียดโครงการพัฒนา

แผนพัฒนาตำบล (พ.ศ. 2561 - 2565)

องค์การบริหารส่วนตำบลจำปาหวาย อำเภอเมืองพะเยา จังหวัดพะเยา

ก.ยุทธศาสตร์จังหวัด ยุทธศาสตร์ที่ 1 ส่งเสริมการเกษตรปลอดภัย และการค้า การลงทุน เพื่อเพิ่มขีดความสามารถในการแข่งขัน

ข. ยุทธศาสตร์การพัฒนาขององค์กรปกครองส่วนท้องถิ่นในเขตจังหวัด ยุทธศาสตร์ที่ 1 พัฒนาระบบเศรษฐกิจ

ยุทธศาสตร์ที่ 1 ยุทธศาสตร์พัฒนาระบบเศรษฐกิจ

แนวทางการพัฒนาที่ 1.1 การพัฒนาโครงสร้างพื้นฐาน เพื่อรองรับการเปลี่ยนแปลงและสนับสนุนด้านเศรษฐกิจการท่องเที่ยวและการลงทุน

ที่	โครงการ	วัตถุประสงค์	เป้าหมาย (ผลผลิตของโครงการ)	งบประมาณและที่มา					ตัวชี้วัด (KPI)	ผลลัพธ์ที่คาดว่าจะได้รับ	หน่วยงานที่ รับผิดชอบ
				ปี 2561 (บาท)	ปี 2562 (บาท)	ปี 2563 (บาท)	ปี 2564 (บาท)	ปี 2565 (บาท)			
			26.ก่อสร้างรางระบายน้ำพร้อมฝापิด หมู่ 11 จำปาหวายทุ่ง ขนาดปากกว้าง 0.30 ม. ลึก 0.40 ม. ยาว 400.00 ม. จุดเริ่ม ต้นบ้านนายสมพงษ์ มหารรรณศรี จุดสิ้นสุดลำเหมือง สาธารณะ			100,000	100,000	100,000			
			27.ก่อสร้างรางระบายน้ำ คสล.พร้อมฝापิด หมู่ 13 ขนาดปากกว้าง ม. ลึก ม. ยาว ม. จุดเริ่มต้นบ้านนายบุญไยชน์ โพธิ์คา จุดสิ้นสุดบ้านนาย วิวัฒน์ ชัดธิ			100,000	100,000	100,000			
			28.ก่อสร้างรางระบายน้ำ คสล. หมู่ 13 ซอย 6 ขนาดปากกว้าง ม. ลึก ม. ยาว 250.00 ม. จุดเริ่มต้นถนนจำปาหวาย-บ้านปาง จุดสิ้นสุดอาคารอเนก ประสงค์ หมู่ 13			100,000	100,000	100,000			
			29.ก่อสร้างรางระบายน้ำ คสล. หมู่ 13 ซอย 4 ขนาดปากกว้าง ม. ลึก ม. ยาว 250.00 ม. จุดเริ่มต้นถนนจำปาหวาย-บ้านปาง จุดสิ้นสุดบ้านนาย บุญส่ง มิ่งขวัญ			100,000	100,000	100,000			
			30.ก่อสร้างรางระบายน้ำ คสล.หมู่ 6 จำนวน 2 ช่วง ช่วงที่ 1 ขนาดปากกว้าง 0.30 ม.ลึก 0.30 ม.ยาว 146 ม.พร้อม ฝापิด คสล.จุดเริ่มต้นหมู่บ้านคำตัน วังมูล สิ้นสุดคลองขลา ช่วงที่ 2 ขนาดปากกว้าง 0.30 ม.ลึก0.30 ม.ยาว 0.65 ม.พร้อม ฝापิด คสล.จุดเริ่มต้นหมู่บ้านนายวิจิตร อุปเสนเชื่อมท่อลอดถนนลาดยาง			400,000	400,000	400,000			

รายละเอียดโครงการพัฒนา

แผนพัฒนาตำบล (พ.ศ. 2561 - 2565)

84

องค์การบริหารส่วนตำบลจำปาหวาย อำเภอเมืองพะเยา จังหวัดพะเยา

ก.ยุทธศาสตร์จังหวัด ยุทธศาสตร์ที่ 1 ส่งเสริมการเกษตรปลอดภัย และการค้า การลงทุน เพื่อเพิ่มขีดความสามารถในการแข่งขัน

ข. ยุทธศาสตร์การพัฒนาขององค์กรปกครองส่วนท้องถิ่นในเขตจังหวัด ยุทธศาสตร์ที่ 1 พัฒนาระบบเศรษฐกิจ

ยุทธศาสตร์ที่ 1 ยุทธศาสตร์พัฒนาระบบเศรษฐกิจ

แนวทางการพัฒนาที่ 1.1 การพัฒนาโครงสร้างพื้นฐาน เพื่อรองรับการเปลี่ยนแปลงและสนับสนุนด้านเศรษฐกิจการท่องเที่ยวและการลงทุน

ที่	โครงการ	วัตถุประสงค์	เป้าหมาย (ผลผลิตของโครงการ)	งบประมาณและที่มา					ตัวชี้วัด (KPI)	ผลลัพธ์ที่คาดว่าจะได้รับ	หน่วยงานที่ รับผิดชอบ
				ปี 2561 (บาท)	ปี 2562 (บาท)	ปี 2563 (บาท)	ปี 2564 (บาท)	ปี 2565 (บาท)			
31	โครงการวางท่อระบายน้ำ	เพื่อป้องกันและแก้ไขปัญหาน้ำท่วม ซึ่ง	1.วางท่อระบายน้ำ หมู่ 4 บ้านสันดอนงาม ซอย 2 วางท่อระบายน้ำ ขนาด ๑ 1.20 ม. จำนวน ท่อน ระยะทาง 500.00 ม. พร้อมบ่อพัก ขนาดกว้าง ม. ลึก ม. จุดเริ่มต้นบ้านนายอ่อนจันทร์ จันทรวงศ์ ถึง ลำน้ำร่องคำ			100,000	100,000	100,000	ร้อยละของครัว เรือนที่มีการ ระบายน้ำอย่าง มีประสิทธิภาพ	- ปัญหาน้ำท่วมซึ่งได้รับการ แก้ไข	กองช่าง
			2.วางท่อระบายน้ำ หมู่ 4 บ้านสันดอนงาม ซอย 1 วางท่อระบายน้ำ ขนาด ๑ 1.00 ม. จำนวน ท่อน ระยะทาง 500.00 ม. พร้อมบ่อพัก ขนาดกว้าง ม. ลึก ม. จุดเริ่มต้นบ้านนายจ่านงค์ บุญเมือง ถึง ลำน้ำร่องคำ			100,000	100,000	100,000			
			3.วางท่อระบายน้ำ หมู่ 6 บ้านร่องเข็ม ซอย 4 วางท่อระบายน้ำ ขนาด ๑ ม. จำนวน ท่อน ระยะทาง 145.00 ม. พร้อมบ่อพัก ขนาดกว้าง ม. ลึก ม. จุดเริ่มต้นบ้านนางศรีสัย งามจิต จุดสิ้นสุด ที่นายโกวิท ประพลรัตน์			100,000	100,000	100,000			
			4. วางท่อระบายน้ำ หมู่ 7 บ้านบุญเรือง ซอย 7 วางท่อระบายน้ำ ขนาด ๑ ม. จำนวน ท่อน ระยะทาง ม.			50,000	50,000	50,000			
			5.เปลี่ยนท่อระบายน้ำ หมู่ 8 ซอย 16 วางท่อระบายน้ำ ขนาด ๑ 1.00 ม. จำนวน ท่อน ตั้งแต่ต้นซอย ถึงลำเหมือง			50,000	50,000	50,000			

รายละเอียดโครงการพัฒนา

แผนพัฒนาตำบล (พ.ศ. 2561 - 2565)

องค์การบริหารส่วนตำบลจำปาหวาย อำเภอเมืองพะเยา จังหวัดพะเยา

ก.ยุทธศาสตร์จังหวัด ยุทธศาสตร์ที่ 1 ส่งเสริมการเกษตรปลอดภัย และการค้า การลงทุน เพื่อเพิ่มขีดความสามารถในการแข่งขัน

ข. ยุทธศาสตร์การพัฒนาขององค์กรปกครองส่วนท้องถิ่นในเขตจังหวัด ยุทธศาสตร์ที่ 1 พัฒนาระบบเศรษฐกิจ

ยุทธศาสตร์ที่ 1 ยุทธศาสตร์พัฒนาระบบเศรษฐกิจ

แนวทางการพัฒนาที่ 1.1 การพัฒนาโครงสร้างพื้นฐาน เพื่อรองรับการเปลี่ยนแปลงและสนับสนุนด้านเศรษฐกิจการท่องเที่ยวและการลงทุน

ที่	โครงการ	วัตถุประสงค์	เป้าหมาย (ผลผลิตของโครงการ)	งบประมาณและที่มา					ตัวชี้วัด (KPI)	ผลลัพธ์ที่คาดว่าจะได้รับ	หน่วยงานที่ รับผิดชอบ
				ปี 2561 (บาท)	ปี 2562 (บาท)	ปี 2563 (บาท)	ปี 2564 (บาท)	ปี 2565 (บาท)			
32	โครงการซ่อมแซมรางระบายน้ำ	เพื่อป้องกันและแก้ไขปัญหาน้ำท่วมขัง	1.ซ่อมแซมรางระบายน้ำ คสล.พร้อมฝาปิด คสล. หมู่ที่ 8 ขอย 17 โดยร้อยขอทรายระบายน้ำ คสล.เดิม ออกพร้อมฝาปิดรางระบายน้ำเดิม แล้วเทคอนกรีต เสริมขอทรายระบายน้ำโดยขนาดภายในรางกว้าง 0.60 ม. ยาวรวม 75.00 ม. แล้วทำการเปลี่ยนฝาราง ระบายน้ำใหม่ โดยขนาดฝาปิด คสล.กว้าง 0.40 ม. ยาว 0.78 ม. หน้า 0.10 ม.และงานวางท่อระบายน้ำ กลาม Dai 0.40 ม.(มอก.ชั้น3) จำนวน 7 ท่อน ข้าม ถนน คสล.จุดเริ่มต้นโครงการหน้าบ้านนายประสิทธิ์ จอมภา จุดสิ้นสุดโครงการเชื่อมรางระบายน้ำ คสล. เดิมหน้าบ้านนายสมเดช ยาค่า			134,300	134,300	134,300	ร้อยละของครัว เรือนที่มีการ ระบายน้ำอย่าง มีประสิทธิภาพ	- ปัญหาน้ำท่วมขังได้รับการ แก้ไข	กองช่าง
			2.ซ่อมฝาคะแรงเหล็กรางระบายน้ำ หมู่ 11 ขนาดกว้าง ม. ยาว ม. หน้า ม. จุดเริ่มต้นบ้าน นางพญลักษณ์ อุบลจิต จุดสิ้นสุดถนน คสล.เดิม			30,000	30,000	30,000			
33	โครงการก่อสร้างท่อเหลี่ยม	เพื่อเพิ่มช่องทางคมนาคมในการสัญจรและขนส่งผลผลิตทางการเกษตร	1. ก่อสร้างท่อเหลี่ยม หมู่ 1 เชื่อมหมู่ 2 ขนาดกว้าง ม. ยาว ม. หน้า ม.			100,000	100,000	100,000	ร้อยละของครัว เรือนที่มีการ คมนาคมที่สะ ดวก	ประชาชนมีเส้นทางในการคมนาคมขนส่งผลผลิตเพิ่มขึ้น	กองช่าง

รายละเอียดโครงการพัฒนา

แผนพัฒนาตำบล (พ.ศ. 2561 - 2565)

86

องค์การบริหารส่วนตำบลจำปาศาย อำเภอมะนัง จังหวัดยะลา

ก.ยุทธศาสตร์จังหวัด ยุทธศาสตร์ที่ 1 ส่งเสริมการเกษตรปลอดภัย และการค้า การลงทุน เพื่อเพิ่มขีดความสามารถในการแข่งขัน

ข. ยุทธศาสตร์การพัฒนาขององค์กรปกครองส่วนท้องถิ่นในเขตจังหวัด ยุทธศาสตร์ที่ 1 พัฒนาระบบเศรษฐกิจ

ยุทธศาสตร์ที่ 1 ยุทธศาสตร์พัฒนาระบบเศรษฐกิจ

แนวทางการพัฒนาที่ 1.1 การพัฒนาโครงสร้างพื้นฐาน เพื่อรองรับการเปลี่ยนแปลงและสนับสนุนด้านเศรษฐกิจการท่องเที่ยวและการลงทุน

ที่	โครงการ	วัตถุประสงค์	เป้าหมาย (ผลผลิตของโครงการ)	งบประมาณและที่มา					ตัวชี้วัด (KPI)	ผลลัพธ์ที่คาดว่าจะได้รับ	หน่วยงานที่ รับผิดชอบ
				ปี 2561 (บาท)	ปี 2562 (บาท)	ปี 2563 (บาท)	ปี 2564 (บาท)	ปี 2565 (บาท)			
			2.ก่อสร้างท่อเหลี่ยม หมู่ 10 ข้ามคลองชลประทาน หน้าวัดร่องขุย ขนาดกว้าง ม. ยาว ม. หนา ม.			100,000	100,000	100,000			
			3.ก่อสร้างท่อเหลี่ยม หมู่ 13 เชื่อม หมู่ 12 ข้ามคลอง ร่องครก ขนาดกว้าง ม. ยาว ม. หนา ม.			100,000	100,000	100,000			
34	โครงการลงหินคลุกถนนเพื่อการเกษตร	เพื่อความสะดวกในการสัญจรไปมา และขนส่งผลผลิตทางการเกษตร	1.ลงหินคลุกถนนเพื่อการเกษตร หมู่ 1 สายทุ่ง หลวง กว้าง 3.00 ม.ยาว 1,500.00 ม. หนา 0.10 ม. จุดเริ่มต้นนายเกษม ตีบคำ จุดสิ้นสุดนาย น้อย เป็นเอก 2.ลงหินคลุกถนนเพื่อการเกษตร หมู่ 1 สายห้วย ลือ กว้าง 2.50 ม. ยาว 2,000 ม. หนา 0.10 ม. 3.ลงหินคลุกถนนเพื่อการเกษตร หมู่ 1 สายทุ่งตง สายสันป่าสัก ทุ่งแม่ตำ กว้าง ม.ยาว ม. หนา ม. 3.ลงหินคลุกถนนเพื่อการเกษตร หมู่ 2 ขนาด กว้าง ม. ยาว ม. หนา ม. จุดเริ่มต้นจากปากทางสวนนายธีระ เมืองมา ถึง ถนนสายโรงไม้หินบ.พิสิษฐ์ธุรกิจ			50,000	50,000	50,000	ร้อยละของครัว เรือนที่มีถนน เพื่อการเกษตร ที่สะดวก	ประชาชนมีเส้นทางในการคมนาคมขนส่งผลผลิตเพิ่มขึ้น	กองช่าง
						50,000	50,000	50,000			
						50,000	50,000	50,000			
						50,000	50,000	50,000			

รายละเอียดโครงการพัฒนา

แผนพัฒนาตำบล (พ.ศ. 2561 - 2565)

87

องค์การบริหารส่วนตำบลจำปาหวาย อำเภอเมืองพะเยา จังหวัดพะเยา

ก.ยุทธศาสตร์จังหวัด ยุทธศาสตร์ที่ 1 ส่งเสริมการเกษตรปลอดภัย และการค้า การลงทุน เพื่อเพิ่มขีดความสามารถในการแข่งขัน

ข. ยุทธศาสตร์การพัฒนาขององค์กรปกครองส่วนท้องถิ่นในเขตจังหวัด ยุทธศาสตร์ที่ 1 พัฒนาระบบเศรษฐกิจ

ยุทธศาสตร์ที่ 1 ยุทธศาสตร์พัฒนาระบบเศรษฐกิจ

แนวทางการพัฒนาที่ 1.1 การพัฒนาโครงสร้างพื้นฐาน เพื่อรองรับการเปลี่ยนแปลงและสนับสนุนด้านเศรษฐกิจการท่องเที่ยวและการลงทุน

ที่	โครงการ	วัตถุประสงค์	เป้าหมาย (ผลผลิตของโครงการ)	งบประมาณและที่มา					ตัวชี้วัด (KPI)	ผลลัพธ์ที่คาดว่าจะได้รับ	หน่วยงานที่ รับผิดชอบ
				ปี 2561 (บาท)	ปี 2562 (บาท)	ปี 2563 (บาท)	ปี 2564 (บาท)	ปี 2565 (บาท)			
			4.ลงหินคลุกถนนเพื่อการเกษตร หมู่ 2 ขนาด กว้าง ม. ยาว ม. หน้า ม. จุดเริ่มต้นจากคั่นคลองชลประทานถึงร่องไผ่แจ้			50,000	50,000	50,000			
			5.ลงหินคลุกถนนเพื่อการเกษตร หมู่ 2 ขนาด กว้าง ม. ยาว ม. หน้า ม. จุดเริ่มต้นจากปากซอยสวนนายสหัส จารัส ถึง สวนนางเพ็ญศรี ทุทธิรักษ์			50,000	50,000	50,000			
			6.ลงหินคลุกถนนเพื่อการเกษตร หมู่ 2 ขนาด กว้าง ม. ยาว ม. หน้า ม. สายวังครก ถึงร่องป่าซาง			50,000	50,000	50,000			
			7.ลงหินคลุกถนนเพื่อการเกษตร หมู่ 2 ขนาด กว้าง ม. ยาว ม. หน้า ม. สายร่องปู่จี้ จากบ้านนายแหลง คำนาค ถึงนายนาย สริง ห่วงศรี			50,000	50,000	50,000			
			8.ลงหินคลุกถนนเพื่อการเกษตร หมู่ 3 สายทุ่งอ่าง ทอง ขนาดกว้าง 3.00 ม. ยาว 2,500 ม. หน้า 0.10 ม. จุดเริ่มต้นถนนสายจำปาหวาย-สันป่าหนาด จุดสิ้นสุด สุดถนนสายสันป่าหนาด - บ้านปาง			1,000,000	1,000,000	100,000			เกินศักยภาพ

รายละเอียดโครงการพัฒนา

แผนพัฒนาตำบล (พ.ศ. 2561 - 2565)

องค์การบริหารส่วนตำบลจำปาหวาย อำเภอเมืองพะเยา จังหวัดพะเยา

ก.ยุทธศาสตร์จังหวัด ยุทธศาสตร์ที่ 1 ส่งเสริมการเกษตรปลอดภัย และการค้า การลงทุน เพื่อเพิ่มขีดความสามารถในการแข่งขัน

ข. ยุทธศาสตร์การพัฒนาขององค์กรปกครองส่วนท้องถิ่นในเขตจังหวัด ยุทธศาสตร์ที่ 1 พัฒนาระบบเศรษฐกิจ

ยุทธศาสตร์ที่ 1 ยุทธศาสตร์พัฒนาระบบเศรษฐกิจ

แนวทางการพัฒนาที่ 1.1 การพัฒนาโครงสร้างพื้นฐาน เพื่อรองรับการเปลี่ยนแปลงและสนับสนุนด้านเศรษฐกิจการท่องเที่ยวและการลงทุน

ที่	โครงการ	วัตถุประสงค์	เป้าหมาย (ผลผลิตของโครงการ)	งบประมาณและที่มา					ตัวชี้วัด (KPI)	ผลลัพธ์ที่คาดว่าจะได้รับ	หน่วยงานที่ รับผิดชอบ
				ปี 2561 (บาท)	ปี 2562 (บาท)	ปี 2563 (บาท)	ปี 2564 (บาท)	ปี 2565 (บาท)			
			12.ลงหินคลุกถนนเพื่อการเกษตร หมู่ 6 ขนาด กว้าง 4.00 ม. ยาว 900.00 ม. หนา ม. สายทุ่งสีลี จุดเริ่มต้นนางศรีสัย นามจิต จุดสิ้นสุด นางางดี ไม้ใจ			100,000	100,000	100,000			
			13.ลงหินคลุกถนนเพื่อการเกษตร หมู่ 6 ขนาด กว้าง 4.00 ม. ยาว 400.00 ม. หนา ม. สายทุ่งเฮี้ย 3 จุดเริ่มต้นคั่นคลองชลประทาน จุดสิ้นสุด สุดสระน้ำประจําหมู่บ้าน			100,000	100,000	100,000			
			14.ลงหินคลุกถนนเพื่อการเกษตร หมู่ 6 ขนาด กว้าง 4.00 ม. ยาว 2,000.00 ม. หนา ม. จุดเริ่มต้นคั่นคลองชลประทาน จุดสิ้นสุดนายเป็ง วังมูล			100,000	100,000	100,000			
			15.ลงหินคลุกถนนเพื่อการเกษตร หมู่ 6 ขนาด กว้าง 4.00 ม. ยาว 800.00 ม. หนา ม. จุดเริ่มนางางดี ไม้ใจ จุดสิ้นสุดที่เขียงหิน			100,000	100,000	100,000			
			16.ลงหินคลุกถนนเพื่อการเกษตร หมู่ 6 ขนาด กว้าง 6.00 ม. ยาว 2,500.00 ม. หนา ม. สายสันป่ายาบ จุดเริ่มต้นนายสง่า จันท์มูล จุดสิ้นสุด สุดถนนลาดยาง หมู่ 2			100,000	100,000	100,000			

รายละเอียดโครงการพัฒนา

แผนพัฒนาตำบล (พ.ศ. 2561 - 2565)

องค์การบริหารส่วนตำบลจำปาหวาย อำเภอเมืองพะเยา จังหวัดพะเยา

ก.ยุทธศาสตร์จังหวัด ยุทธศาสตร์ที่ 1 ส่งเสริมการเกษตรปลอดภัย และการค้า การลงทุน เพื่อเพิ่มขีดความสามารถในการแข่งขัน

ข. ยุทธศาสตร์การพัฒนาขององค์กรปกครองส่วนท้องถิ่นในเขตจังหวัด ยุทธศาสตร์ที่ 1 พัฒนาระบบเศรษฐกิจ

ยุทธศาสตร์ที่ 1 ยุทธศาสตร์พัฒนาระบบเศรษฐกิจ

แนวทางการพัฒนาที่ 1.1 การพัฒนาโครงสร้างพื้นฐาน เพื่อรองรับการเปลี่ยนแปลงและสนับสนุนด้านเศรษฐกิจการท่องเที่ยวและการลงทุน

ที่	โครงการ	วัตถุประสงค์	เป้าหมาย (ผลผลิตของโครงการ)	งบประมาณและที่มา					ตัวชี้วัด (KPI)	ผลลัพธ์ที่คาดว่าจะได้รับ	หน่วยงานที่ รับผิดชอบ
				ปี 2561 (บาท)	ปี 2562 (บาท)	ปี 2563 (บาท)	ปี 2564 (บาท)	ปี 2565 (บาท)			
			17.ลงหินคลุกถนนเพื่อการเกษตร หมู่ 6 ขนาด กว้าง 6.00 ม. ยาว 1,500.00 ม. หน้า ม. สายสันตันเกิ้ล็ด จุดเริ่มต้นบ.พะเยาโบทอง จุดสิ้นสุด นายนายก้องหล้า ไร่ใจ			100,000	100,000	100,000			
			18.ลงหินคลุกถนนเพื่อการเกษตร หมู่ 6 ขนาด กว้าง ม. ยาว ม. หน้า ม. สายเหมืองลี้ก จุดเริ่มแยกประตู จุดสิ้นสุด หมู่ 8 บ้านสันกลาง			100,000	100,000	100,000			
			19.ลงหินคลุกถนนเพื่อการเกษตร หมู่ 8 สายบวกกวาง จำนวน 3 ช่วง ช่วงที่ 1 ขนาดกว้าง 3.00 ม.ยาว 300.00 ม. หน้า 0.10ม. จุดเริ่มต้นถนนจำปาหวาย-แม่กา จุดสิ้นสุดนายนายอารี ชาติธิ ช่วงที่ 2 ขนาดกว้าง 2.50 ม.ยาว 200.00 ม. หน้า 0.10ม. จุดเริ่มต้นถนนจำปาหวาย-แม่กา จุดสิ้นสุดนายนายเชิด ภาระจำ ช่วงที่ 3 ขนาดกว้าง 3.00 ม.ยาว 300.00 ม. หน้า 0.10ม. จุดเริ่มต้นถนนจำปาหวาย-แม่กา จุดสิ้นสุดนายนายชยัน อินตะแก้ว			100,000	100,000	100,000			

รายละเอียดโครงการพัฒนา

แผนพัฒนาตำบล (พ.ศ. 2561 - 2565)

องค์การบริหารส่วนตำบลจำปาหวาย อำเภอเมืองพะเยา จังหวัดพะเยา

ก.ยุทธศาสตร์จังหวัด ยุทธศาสตร์ที่ 1 ส่งเสริมการเกษตรปลอดภัย และการค้า การลงทุน เพื่อเพิ่มขีดความสามารถในการแข่งขัน

ข. ยุทธศาสตร์การพัฒนาขององค์กรปกครองส่วนท้องถิ่นในเขตจังหวัด ยุทธศาสตร์ที่ 1 พัฒนาระบบเศรษฐกิจ

ยุทธศาสตร์ที่ 1 ยุทธศาสตร์พัฒนาระบบเศรษฐกิจ

แนวทางการพัฒนาที่ 1.1 การพัฒนาโครงสร้างพื้นฐาน เพื่อรองรับการเปลี่ยนแปลงและสนับสนุนด้านเศรษฐกิจการท่องเที่ยวและการลงทุน

ที่	โครงการ	วัตถุประสงค์	เป้าหมาย (ผลผลิตของโครงการ)	งบประมาณและที่มา					ตัวชี้วัด (KPI)	ผลลัพธ์ที่คาดว่าจะได้รับ	หน่วยงานที่ รับผิดชอบ
				ปี 2561 (บาท)	ปี 2562 (บาท)	ปี 2563 (บาท)	ปี 2564 (บาท)	ปี 2565 (บาท)			
			อินต๊ะแก้ว								
			20.ลงหินคลุกถนนเพื่อการเกษตร หมู่ 8 ซอย 16 ขนาดกว้าง 3.00 ม. ยาว 200.00 ม. หน้า 0.10 ม. จุดเริ่มต้นที่นายสมชาย ขวัญใจ จุดสิ้นสุดบ้านนาย เปี้ยง ชัดธิ			100,000	100,000	100,000			
			21.ลงหินคลุกถนนเพื่อการเกษตร หมู่ 8 ทุ่งเหมือง ปลาย ขนาดกว้าง 3.00 ม. ยาว 1,100 ม. หน้า 0.10 ม. จุดเริ่มต้นป่าสุสาน หมู่ 11 จุดสิ้นสุดถนนสันป่าหนาด			200,000	200,000	200,000			
			22.ลงหินคลุกถนนเพื่อการเกษตร หมู่ 8 ทุ่งเหมือง ปลาย ขนาดกว้าง 3.50 ม. ยาว 1,000 ม. หน้า 0.10 ม. จุดเริ่มต้นถนนจำปาหวาย-สันป่าหนาด จุดสิ้นสุดทุ่งนา นายวิรัตน์ เฉพะธรรม			200,000	200,000	200,000			
			23.ลงหินคลุกถนนดินใหม่บ้าน หมู่ 9 ขนาดกว้าง 4.00 ม. ยาว 800.00 ม. หน้า0.40 ม. จุดเริ่มต้นบ้าน นายเสถียร สะอาดใจ ถึงถนนสายจำปาหวายแม่ต้า			100,000	100,000	100,000			
			24.ลงหินคลุกถนนดินใหม่บ้าน หมู่ 9 ขนาดกว้าง 3.00 ม. ยาว 300.00 ม. หน้า 0.30 ม. จุดเริ่มต้นบ้าน นายสนธิ ละเอียด ถึงถนน คสล.ข้าง อบต.จำปาหวาย			100,000	100,000	100,000			

รายละเอียดโครงการพัฒนา

แผนพัฒนาตำบล (พ.ศ. 2561 - 2565)

องค์การบริหารส่วนตำบลจำปาหวาย อำเภอเมืองพะเยา จังหวัดพะเยา

ก.ยุทธศาสตร์จังหวัด ยุทธศาสตร์ที่ 1 ส่งเสริมการเกษตรปลอดภัย และการค้า การลงทุน เพื่อเพิ่มขีดความสามารถในการแข่งขัน

ข. ยุทธศาสตร์การพัฒนาขององค์กรปกครองส่วนท้องถิ่นในเขตจังหวัด ยุทธศาสตร์ที่ 1 พัฒนาระบบเศรษฐกิจ

ยุทธศาสตร์ที่ 1 ยุทธศาสตร์พัฒนาระบบเศรษฐกิจ

แนวทางการพัฒนาที่ 1.1 การพัฒนาโครงสร้างพื้นฐาน เพื่อรองรับการเปลี่ยนแปลงและสนับสนุนด้านเศรษฐกิจการท่องเที่ยวและการลงทุน

ที่	โครงการ	วัตถุประสงค์	เป้าหมาย (ผลผลิตของโครงการ)	งบประมาณและที่มา					ตัวชี้วัด (KPI)	ผลลัพธ์ที่คาดว่าจะได้รับ	หน่วยงานที่ รับผิดชอบ
				ปี 2561 (บาท)	ปี 2562 (บาท)	ปี 2563 (บาท)	ปี 2564 (บาท)	ปี 2565 (บาท)			
			25.ลงหินคลุกถนนเพื่อการเกษตร หมู่ 9 ขนาดกว้าง 3.00 ม. ยาว 2,000.00 ม. หน้า 0.10 ม. สายทุ่งตอย เต่า จุดเริ่มต้นหน้าสถานีบำรุงพันธุ์สัตว์ จุดสิ้นสุดถนน ลาดยางจำปาหวาย-แม่กา			1,000,000	1,000,000	1,000,000			เกินศักยภาพ
			26.ลงหินคลุกถนนเพื่อการเกษตร หมู่ 11 สายทุ่งเพลิง ขนาดกว้าง 4.00 ม. ยาว 500.00 ม. หน้า 0.10 ม. จุดเริ่มต้นสวนนายมีด กำใจ จุดสิ้นสุดสวนนายแดง วงศ์ปัญญา			200,000	200,000	200,000			
			27.ลงหินคลุกถนนเพื่อการเกษตร หมู่ 11 ร่องไม้แฉ่ ขนาดกว้าง 4.00 ม. ยาว 300.00 ม. หน้า 0.10 ม. จุดเริ่มต้นสวนนายหยุด เมืองมา จุดสิ้นสุดสวนนาย สมัคร อำขา			200,000	200,000	200,000			
			28.ลงหินคลุกถนนเพื่อการเกษตร หมู่ 11 ร่องไม้แฉ่ 3 ขนาดกว้าง ม. ยาว ม. หน้า ม. จุดเริ่มต้นถนนสายตอยโตน จุดสิ้นสุดถนนสายตอย โตน(รูปตัวยู)			200,000	200,000	200,000			
			29.ลงหินคลุกถนนเพื่อการเกษตร หมู่ 11สายเหล่าป่าดู่ ขนาดกว้าง 4.00 ม. ยาว 1,200.00 ม. หน้า 0.10 ม. จุดเริ่มต้นทางหลวงชนบท จุดสิ้นสุดถนนนายรัช บุญ เรือง			200,000	200,000	200,000			

รายละเอียดโครงการพัฒนา

แผนพัฒนาตำบล (พ.ศ. 2561 - 2565)

องค์การบริหารส่วนตำบลจำปาหวาย อำเภอเมืองพะเยา จังหวัดพะเยา

ก.ยุทธศาสตร์จังหวัด ยุทธศาสตร์ที่ 1 ส่งเสริมการเกษตรปลอดภัย และการค้า การลงทุน เพื่อเพิ่มขีดความสามารถในการแข่งขัน

ข. ยุทธศาสตร์การพัฒนาขององค์กรปกครองส่วนท้องถิ่นในเขตจังหวัด ยุทธศาสตร์ที่ 1 พัฒนาระบบเศรษฐกิจ

ยุทธศาสตร์ที่ 1 ยุทธศาสตร์พัฒนาระบบเศรษฐกิจ

แนวทางการพัฒนาที่ 1.1 การพัฒนาโครงสร้างพื้นฐาน เพื่อรองรับการเปลี่ยนแปลงและสนับสนุนด้านเศรษฐกิจการท่องเที่ยวและการลงทุน

ที่	โครงการ	วัตถุประสงค์	เป้าหมาย (ผลผลิตของโครงการ)	งบประมาณและที่มา					ตัวชี้วัด (KPI)	ผลลัพธ์ที่คาดว่าจะได้รับ	หน่วยงานที่ รับผิดชอบ
				ปี 2561 (บาท)	ปี 2562 (บาท)	ปี 2563 (บาท)	ปี 2564 (บาท)	ปี 2565 (บาท)			
			30.ลงทุนคลุกถนนเพื่อการเกษตร หมู่ 11สายร่องผัดคุด ขนาดกว้าง 4.00 ม. ยาว 1,000.00ม. หน้า 0.10 ม. จุดเริ่มต้นทางหลวงชนบท จุดสิ้นสุดคั่นคลองชลประ ทาน			200,000	200,000	200,000			
			31.ลงทุนคลุกถนนเพื่อการเกษตร หมู่ 11 สายบวกกว่า 2 ขนาดกว้าง 4.00 ม. ยาว 8000.00 ม. หน้า 0.10 ม. จุดเริ่มต้นประตูคั่นคลองชลประทาน จุดสิ้นสุดสำนัก สงฆ์วัดร่องขุย			200,000	200,000	200,000			
			32.ลงทุนคลุกถนนเพื่อการเกษตร หมู่ 11 สายแยกช่วงป่าช้า ขนาดกว้าง ม. ยาว ม. หน้า 0.10 ม. จุดเริ่มต้นสามแยกสวนนายยันต์ เมืองมา จุดสิ้นสุดสวน นายจันทร์ ภูคำ			200,000	200,000	200,000			
			33.ลงทุนคลุกถนนเพื่อการเกษตร หมู่ 11 สายบวกควาย ขนาดกว้าง 4.00 ม. ยาว 300.00 ม. หน้า 0.10 ม. จุดเริ่มต้นนายเพียร หล้าอินเชื้อ จุดสิ้นสุดนาย เรื่อน หล้าอินเชื้อ			200,000	200,000	200,000			

รายละเอียดโครงการพัฒนา

แผนพัฒนาตำบล (พ.ศ. 2561 - 2565)

องค์การบริหารส่วนตำบลจำปาหวาย อำเภอเมืองพะเยา จังหวัดพะเยา

ก.ยุทธศาสตร์จังหวัด ยุทธศาสตร์ที่ 1 ส่งเสริมการเกษตรปลอดภัย และการค้า การลงทุน เพื่อเพิ่มขีดความสามารถในการแข่งขัน

ข. ยุทธศาสตร์การพัฒนาขององค์กรปกครองส่วนท้องถิ่นในเขตจังหวัด ยุทธศาสตร์ที่ 1 พัฒนาระบบเศรษฐกิจ

ยุทธศาสตร์ที่ 1 ยุทธศาสตร์พัฒนาระบบเศรษฐกิจ

แนวทางการพัฒนาที่ 1.1 การพัฒนาโครงสร้างพื้นฐาน เพื่อรองรับการเปลี่ยนแปลงและสนับสนุนด้านเศรษฐกิจการท่องเที่ยวและการลงทุน

ที่	โครงการ	วัตถุประสงค์	เป้าหมาย (ผลผลิตของโครงการ)	งบประมาณและที่มา					ตัวชี้วัด (KPI)	ผลลัพธ์ที่คาดว่าจะได้รับ	หน่วยงานที่ รับผิดชอบ
				ปี 2561 (บาท)	ปี 2562 (บาท)	ปี 2563 (บาท)	ปี 2564 (บาท)	ปี 2565 (บาท)			
			34.ลงทุนคลุกถนนเพื่อการเกษตร หมู่ 11 จำปาหวายทุ่ง ขนาดกว้าง 4.00 ม. ยาว 500.00 ม. หน้า 0.10 ม. จุดเริ่มต้นนายประกอบ ไร่จืด จุดสิ้นสุดนาย หยุด ไร่จืด			200,000	200,000	200,000			
			35.ลงทุนคลุกถนนเพื่อการเกษตร หมู่ 11 สายบวกเก่ากว่า ขนาดกว้าง 3.00 ม. ยาว 1,200.00 ม. หน้า 0.10 ม. จุดเริ่มต้นถนนทางหลวงชนบท จุดสิ้นสุดทางคลองชล ประทาน			200,000	200,000	200,000			
			36.ลงทุนคลุกถนนเพื่อการเกษตร หมู่ 11 สายป่าฝาง 3 ขนาดกว้าง 4.00 ม. ยาว 300.00 ม. หน้า 0.10 ม. จุดเริ่มต้นถนนสายตอยโตน จุดสิ้นสุดนายหลง ค่านาค			200,000	200,000	200,000			
			37.ลงทุนคลุกถนนเพื่อการเกษตร หมู่ 12 สายผักอีเหล็ก ขนาดกว้าง ม. ยาว 1,000.00 ม. หน้า 0.10 ม. จุดเริ่มต้นตั้งแต่ถนน R3A จุดสิ้นสุดนายจำนงค์ แก้ววรรณ			200,000	200,000	200,000			
			38.ลงทุนคลุกถนนเพื่อการเกษตร หมู่ 13 สายทุ่งแม่ต้า ขนาดกว้าง ม. ยาว 200.00 ม. หน้า 0.10 ม. จุดเริ่มต้นถนนลาดยางจำปาหวาย-แม่ต้าบุญโยง จุด สิ้นสุดนายอุตร มิวแก้ว			200,000	200,000	200,000			

รายละเอียดโครงการพัฒนา

แผนพัฒนาตำบล (พ.ศ. 2561 - 2565)

องค์การบริหารส่วนตำบลจำปาหวาย อำเภอเมืองพะเยา จังหวัดพะเยา

ก.ยุทธศาสตร์จังหวัด ยุทธศาสตร์ที่ 1 ส่งเสริมการเกษตรปลอดภัย และการค้า การลงทุน เพื่อเพิ่มขีดความสามารถในการแข่งขัน

ข. ยุทธศาสตร์การพัฒนาขององค์กรปกครองส่วนท้องถิ่นในเขตจังหวัด ยุทธศาสตร์ที่ 1 พัฒนาระบบเศรษฐกิจ

ยุทธศาสตร์ที่ 1 ยุทธศาสตร์พัฒนาระบบเศรษฐกิจ

แนวทางการพัฒนาที่ 1.1 การพัฒนาโครงสร้างพื้นฐาน เพื่อรองรับการเปลี่ยนแปลงและสนับสนุนด้านเศรษฐกิจการท่องเที่ยวและการลงทุน

ที่	โครงการ	วัตถุประสงค์	เป้าหมาย (ผลผลิตของโครงการ)	งบประมาณและที่มา					ตัวชี้วัด (KPI)	ผลลัพธ์ที่คาดว่าจะได้รับ	หน่วยงานที่ รับผิดชอบ
				ปี 2561 (บาท)	ปี 2562 (บาท)	ปี 2563 (บาท)	ปี 2564 (บาท)	ปี 2565 (บาท)			
			39.ลงทุนคลุกถนนเพื่อการเกษตร หมู่ 13 สายเหมืองแขก ขนาดกว้าง ม. ยาว 400.00 ม. หน้า 0.10 ม. จุดเริ่มต้นถนนลาดยางจำปาหวาย-แม่ตำบุญโยง จุด สิ้นสุดนายสมควร ปัญญา			200,000	200,000	200,000			
			40.ลงทุนคลุกถนนเพื่อการเกษตร หมู่ 13 สายต้นผึ้ง ขนาดกว้าง ม. ยาว 880.00 ม. หน้า 0.10 ม. จุดเริ่มต้นถนนลาดยางจำปาหวาย-แม่ตำบุญโยง จุด สิ้นสุดนางวิวิห์ วงศ์ชัย			200,000	200,000	200,000			
			41.ลงทุนคลุกถนนเพื่อการเกษตร หมู่ 13 ดงพระเจ้า 1 ขนาดกว้าง ม. ยาว 1,900.00 ม. หน้า 0.10 ม. จุดเริ่มต้นถนนลาดยางจำปาหวาย-แม่ตำบุญโยง จุด สิ้นสุดนายสวน ช่อมงม			200,000	200,000	200,000			
			42.ลงทุนคลุกถนนเพื่อการเกษตร หมู่ 13 ดงพระเจ้า 2 ขนาดกว้าง ม. ยาว 115.00 ม. หน้า 0.10 ม. จุดเริ่มต้นถนนลาดยางจำปาหวาย-แม่ตำบุญโยง จุด สิ้นสุดนายมัด ภาระจำ			200,000	200,000	200,000			

รายละเอียดโครงการพัฒนา

แผนพัฒนาตำบล (พ.ศ. 2561 - 2565)

องค์การบริหารส่วนตำบลจำปาหวาย อำเภอเมืองพะเยา จังหวัดพะเยา

ก.ยุทธศาสตร์จังหวัด ยุทธศาสตร์ที่ 1 ส่งเสริมการเกษตรปลอดภัย และการค้า การลงทุน เพื่อเพิ่มขีดความสามารถในการแข่งขัน

ข. ยุทธศาสตร์การพัฒนาขององค์กรปกครองส่วนท้องถิ่นในเขตจังหวัด ยุทธศาสตร์ที่ 1 พัฒนาระบบเศรษฐกิจ

ยุทธศาสตร์ที่ 1 ยุทธศาสตร์พัฒนาระบบเศรษฐกิจ

แนวทางการพัฒนาที่ 1.1 การพัฒนาโครงสร้างพื้นฐาน เพื่อรองรับการเปลี่ยนแปลงและสนับสนุนด้านเศรษฐกิจการท่องเที่ยวและการลงทุน

ที่	โครงการ	วัตถุประสงค์	เป้าหมาย (ผลผลิตของโครงการ)	งบประมาณและที่มา					ตัวชี้วัด (KPI)	ผลลัพธ์ที่คาดว่าจะได้รับ	หน่วยงานที่ รับผิดชอบ
				ปี 2561 (บาท)	ปี 2562 (บาท)	ปี 2563 (บาท)	ปี 2564 (บาท)	ปี 2565 (บาท)			
			43.ลงหินคลุกถนนเพื่อการเกษตร หมู่ 13 หนองบึงเสือ 1 ขนาดกว้าง ม. ยาว 300.00 ม. หน้า 0.10 ม. จุดเริ่มต้นนายหลวน ทาทอง จุดสิ้นสุดนางคำใส คำไชยวัง			200,000	200,000	200,000			
			44.ลงหินคลุกถนนเพื่อการเกษตร หมู่ 13 สายร่องครก ขนาดกว้าง ม. ยาว 140.00 ม. หน้า 0.10 ม. จุดเริ่มต้นถนนลาดยางจำปาหวาย-แม่ตำบุญโยง จุด สิ้นสุดนางทองสุข อินนาสืบ			200,000	200,000	200,000			
			45.ลงหินคลุกถนนเพื่อการเกษตร หมู่ 13 หนองบึงเสือ 2 ขนาดกว้าง ม. ยาว 240.00 ม. หน้า 0.10 ม. จุดเริ่มต้นบ้านนายไกรวุฒิ ทาทอง จุดสิ้นสุดลำเหมือง นางนางคำใส คำไชยวัง			200,000	200,000	200,000			
			46.ลงหินคลุกถนนเพื่อการเกษตร หมู่ 13 สายต้นผึ้ง 2 ขนาดกว้าง ม. ยาว 150.00 ม. หน้า 0.10 ม. จุดเริ่มต้นถนนลาดยางจำปาหวาย-แม่ตำบุญโยง จุด สิ้นสุดนางกัลยา ภาระจำ			200,000	200,000	200,000			
			47.ลงหินคลุกถนนเพื่อการเกษตร สายร่องซันนา ขนาด กว้าง 2.00 ม. ยาว 5,100 ม. หน้า 0.10 ม. จุดเริ่มต้น เชื่อมถนนลาดยางจำปาหวาย-สันป่าหนาด จุดสิ้นสุดนา นายศรีวงศ์ ชัดธิ			2,000,000	2,000,000	2,000,000			เกินศักยภาพ

รายละเอียดโครงการพัฒนา

แผนพัฒนาตำบล (พ.ศ. 2561 - 2565)

องค์การบริหารส่วนตำบลจำปาหวาย อำเภอเมืองพะเยา จังหวัดพะเยา

ก.ยุทธศาสตร์จังหวัด ยุทธศาสตร์ที่ 1 ส่งเสริมการเกษตรปลอดภัย และการค้า การลงทุน เพื่อเพิ่มขีดความสามารถในการแข่งขัน

ข. ยุทธศาสตร์การพัฒนาขององค์กรปกครองส่วนท้องถิ่นในเขตจังหวัด ยุทธศาสตร์ที่ 1 พัฒนาระบบเศรษฐกิจ

ยุทธศาสตร์ที่ 1 ยุทธศาสตร์พัฒนาระบบเศรษฐกิจ

แนวทางการพัฒนาที่ 1.2 พัฒนาแหล่งน้ำและการบริหารจัดการน้ำเพื่อประชาชน

ที่	โครงการ	วัตถุประสงค์	เป้าหมาย (ผลผลิตของโครงการ)	งบประมาณและปริมาณ					ตัวชี้วัด (KPI)	ผลลัพธ์ที่คาดว่าจะได้รับ	หน่วยงานที่ รับผิดชอบ
				ปี 2561 (บาท)	ปี 2562 (บาท)	ปี 2563 (บาท)	ปี 2564 (บาท)	ปี 2565 (บาท)			
1	โครงการก่อสร้างประปาหมู่บ้าน	เพื่อให้ประชาชนได้มีน้ำประปาใช้ อย่างทั่วถึงทุกครัวเรือน	- ก่อสร้างประปาหมู่บ้าน หมู่ 6	20,000	20,000	20,000	20,000		ร้อยละของครัว	- ประชาชนมีน้ำประปาใช้คร	กองช่าง
			- ก่อสร้างประปาหมู่บ้าน หมู่ 9	20,000	20,000	20,000	20,000		เรือนที่มีน้ำ	ทุกครัวเรือน	
			- ก่อสร้างประปาหมู่บ้าน หมู่ 11	200,000					ประปาใช้		
			(เขตคดอยน้อย)								
			- ก่อสร้างประปาหมู่บ้าน พร้อมวางท่อ		200,000						
			หมู่ 13								
2	โครงการปรับปรุงระบบประปา	เพื่อให้ประชาชนได้มีน้ำประปาใช้ อย่างทั่วถึงทุกครัวเรือน	- ก่อสร้าง/ปรับปรุง/ซ่อมแซมระบบ	200,000	200,000	200,000	200,000		ร้อยละของครัว	- ประชาชนมีน้ำประปาใช้คร	กองช่าง
			ประปาหมู่บ้านพร้อมขยายเขตวางท่อ						เรือนที่มีน้ำ	ทุกครัวเรือน	
			ภายในตำบล						ประปาใช้		
			- ซ่อมแซมระบบประปา หมู่ 1	30,000	30,000	30,000	30,000				
			- ซ่อมแซมระบบประปา หมู่ 2	30,000	30,000	30,000	30,000				
			- ซ่อมแซมระบบประปา หมู่ 8	30,000	30,000	30,000	30,000				
			- ปรับปรุงระบบประปา หมู่ 5	30,000	30,000	30,000	30,000				
3	โครงการขยายเขตประปาส่วนภูมิภาค	เพื่อให้ประชาชนได้มีน้ำประปาใช้ อย่างทั่วถึงทุกครัวเรือน	- ขยายเขตประปาในตำบล หมู่ 1-13	100,000	100,000	100,000	100,000		ร้อยละของครัว	- ประชาชนมีน้ำประปาใช้คร	กองช่าง
			- ขยายเขตประปา หมู่ 2 ซอยมหาวิทยาลัย	20,000	20,000	20,000			เรือนที่มีน้ำ	ทุกครัวเรือน	
			- ขยายเขตประปา หมู่ 3 ซอย 2,3,5	20,000	20,000	20,000	20,000		ประปาใช้		
			- ขยายเขตประปา หมู่ 6	20,000							
			- ขยายเขตประปา หมู่ 7	20,000	20,000	20,000	20,000				

รายละเอียดโครงการพัฒนา

แผนพัฒนาตำบล (พ.ศ. 2561 - 2565)

100

องค์การบริหารส่วนตำบลจำปาหวาย อำเภอเมืองพะเยา จังหวัดพะเยา

ก.ยุทธศาสตร์จังหวัด ยุทธศาสตร์ที่ 1 ส่งเสริมการเกษตรปลอดภัย และการค้า การลงทุน เพื่อเพิ่มขีดความสามารถในการแข่งขัน

ข. ยุทธศาสตร์การพัฒนาขององค์กรปกครองส่วนท้องถิ่นในเขตจังหวัด ยุทธศาสตร์ที่ 1 พัฒนาระบบเศรษฐกิจ

ยุทธศาสตร์ที่ 1 ยุทธศาสตร์พัฒนาระบบเศรษฐกิจ

แนวทางการพัฒนาที่ 1.2 พัฒนาแหล่งน้ำและการบริหารจัดการน้ำเพื่อประชาชน

ที่	โครงการ	วัตถุประสงค์	เป้าหมาย (ผลผลิตของโครงการ)	งบประมาณและที่มาณ					ตัวชี้วัด (KPI)	ผลลัพธ์ที่คาดว่าจะได้รับ	หน่วยงานที่ รับผิดชอบ
				ปี 2561 (บาท)	ปี 2562 (บาท)	ปี 2563 (บาท)	ปี 2564 (บาท)	ปี 2565 (บาท)			
			- ขยายเขตประปา หมู่ 8 ซอย 10,12,13, 14,15,16,17	20,000	20,000	20,000	20,000				
			- ขยายเขตประปา หมู่ 9	20,000	20,000	20,000	20,000				
			- ขยายเขตประปา หมู่ 11	20,000							
			- ขยายเขตประปา หมู่ 12	10,000	500,000	500,000	500,000	500,000			
			- ขยายเขตประปา หมู่ 13 ซอย 8-6		10,000						
4	โครงการก่อสร้างประปาผิวดิน	เพื่อให้ประชาชนได้มีน้ำประปาใช้ อย่างทั่วถึงทุกครัวเรือน	- ก่อสร้างประปาผิวดิน หมู่ 8	20,000	20,000	20,000	20,000	20,000	ร้อยละของครัว เรือนที่มีน้ำใช้	- ประชาชนมีน้ำประปาใช้คร ทุกครัวเรือน	กองช่าง
			- ก่อสร้างประปาผิวดิน หมู่ 9	20,000	20,000	20,000	20,000	20,000			
			- ก่อสร้างระบบประปาผิวดิน หมู่ 13 นองบึง เสื่อ			100,000	100,000	100,000			
5	โครงการขุดลอก	เพื่อให้เป็นแหล่งน้ำสำหรับใช้ในการ เกษตร	- ขุดลอกแหล่งน้ำชันน้ำจำ หมู่ 6	50,000	50,000	50,000	50,000		ร้อยละของพื้นที่ การเกษตรที่ มีน้ำใช้อย่าง เพียงพอ	- มีน้ำใช้เพียงพอสำหรับการ เกษตร	กองช่าง
6	โครงการควดลำเหมือง	เพื่อเป็นแหล่งน้ำกักเก็บน้ำเพื่อใช้ ในการเกษตร	- ควดลำเหมืองร่องครก (คลอง R04) หมู่ 6 ต.แม่กา ถึง หมู่ 6 , 8 ต.ดอกคำใต้	2,000,000	2,000,000	2,000,000	2,000,000		ร้อยละของพื้นที่ การเกษตรที่	ประชาชนมีน้ำเพื่อการอุปโภค บริโภค	เกินศักยภาพ บริโภค

รายละเอียดโครงการพัฒนา

แผนพัฒนาตำบล (พ.ศ. 2561 - 2565)

101

องค์การบริหารส่วนตำบลจำปาหวาย อำเภอเมืองพะเยา จังหวัดพะเยา

ก.ยุทธศาสตร์จังหวัด ยุทธศาสตร์ที่ 1 ส่งเสริมการเกษตรปลอดภัย และการค้า การลงทุน เพื่อเพิ่มขีดความสามารถในการแข่งขัน

ข. ยุทธศาสตร์การพัฒนาขององค์กรปกครองส่วนท้องถิ่นในเขตจังหวัด ยุทธศาสตร์ที่ 1 พัฒนาระบบเศรษฐกิจ

ยุทธศาสตร์ที่ 1 ยุทธศาสตร์พัฒนาระบบเศรษฐกิจ

แนวทางการพัฒนาที่ 1.2 พัฒนาแหล่งน้ำและการบริหารจัดการน้ำเพื่อประชาชน

ที่	โครงการ	วัตถุประสงค์	เป้าหมาย (ผลผลิตของโครงการ)	งบประมาณและปริมาณ					ตัวชี้วัด (KPI)	ผลลัพธ์ที่คาดว่าจะได้รับ	หน่วยงานที่ รับผิดชอบ
				ปี 2561 (บาท)	ปี 2562 (บาท)	ปี 2563 (บาท)	ปี 2564 (บาท)	ปี 2565 (บาท)			
			ระยะทาง 16 กม.						มีน้ำใช้อย่าง		
			- ดาดคลอง 3R-RMC ทุ่งเหล่า ,ฝักอีแห้ง	2,000,000	2,000,000	2,000,000	2,000,000		เพียงพอ		เกินศักยภาพ
			พร้อมประตูปิด-เปิด หมู่ 3								
			- ดาดลำเหมืองทุ่งป่าข้าว หมู่ 1	100000	100000	100000	100000				
			- ดาดลำเหมืองคันคลองชลประทานถึง	50,000	50,000	50,000	50,000				กองช่าง
			เหมืองร่องจำ หมู่ 2								
			- ดาดคันสระเก็บน้ำแหล่งน้ำขับน้ำจำ	100,000	100,000	100,000	100,000				
			หมู่ 6								
			- ดาดลำเหมืองสายห้วยป่าบง ,ทุ่งมานะ	50,000	50,000	50,000	50,000				
			หมู่ 6								
			- ดาดลำเหมืองจำ(เหมืองเล็ก) หมู่ 7	50,000							
			- ดาดลำเหมืองจำ(เหมืองใหญ่) หมู่ 7	50,000							
			- ดาดลำเหมืองสายทุ่งตะวันตกและทุ่ง	50,000	50,000	50,000	50,000				
			ตะวันออก หมู่ 8								
			- ดาดลำเหมืองทุ่งปิ้ง หมู่ 9	50,000	50,000	50,000	50,000				
			- ดาดลำเหมืองในหมู่บ้าน หมู่ 10	50,000	50,000	50,000	50,000				
			- ดาดลำเหมืองสายสระหลวงถึงสระเก็บ			50,000					
			น้ำ หมู่ 11								
7	โครงการขุดลอก	เพื่อให้เป็นแหล่งน้ำสำหรับใช้ในการ	- โครงการขุดลอกเพื่อแก้ปัญหาภัย	1,000,000	1,000,000	1,000,000	1,000,000		ร้อยละของพื้นที่	- มีน้ำใช้เพียงพอสำหรับการ	กองช่าง

องค์การบริหารส่วนตำบลจำปาหวาย อำเภอเมืองพะเยา จังหวัดพะเยา

ก.ยุทธศาสตร์จังหวัด ยุทธศาสตร์ที่ 1 ส่งเสริมการเกษตรปลอดภัย และการค้า การลงทุน เพื่อเพิ่มขีดความสามารถในการแข่งขัน

ข. ยุทธศาสตร์การพัฒนาขององค์กรปกครองส่วนท้องถิ่นในเขตจังหวัด ยุทธศาสตร์ที่ 1 พัฒนาระบบเศรษฐกิจ

ยุทธศาสตร์ที่ 1 ยุทธศาสตร์พัฒนาระบบเศรษฐกิจ

แนวทางการพัฒนาที่ 1.2 พัฒนาแหล่งน้ำและการบริหารจัดการน้ำเพื่อประชาชน

ที่	โครงการ	วัตถุประสงค์	เป้าหมาย (ผลผลิตของโครงการ)	งบประมาณและปริมาณ					ตัวชี้วัด (KPI)	ผลลัพธ์ที่คาดว่าจะได้รับ	หน่วยงานที่ รับผิดชอบ
				ปี 2561 (บาท)	ปี 2562 (บาท)	ปี 2563 (บาท)	ปี 2564 (บาท)	ปี 2565 (บาท)			
8	โครงการเจาะบ่อบาดาล	เพื่อให้เป็นแหล่งน้ำสำหรับใช้ในการเกษตร และอุปโภคบริโภค	- เจาะบ่อบาดาลเพื่อการเกษตร หมู่ 1	30,000	30,000	30,000	30,000		ร้อยละของพื้นที่การเกษตรที่	- มีน้ำใช้เพียงพอสำหรับการ การเกษตร	กองช่าง
			- เจาะบ่อบาดาลเพื่อการเกษตร หมู่ 3	30,000	30,000	30,000	30,000		มีน้ำใช้อย่าง		
			- เจาะบ่อบาดาลเพื่อการเกษตร หมู่ 8	30,000	30,000	30,000	30,000		เพียงพอ		
			- เจาะบ่อบาดาลเพื่อทำประปา หมู่ 9	30,000	30,000	30,000	30,000				
			- เจาะบ่อบาดาลเพื่อทำประปา หมู่ 11	30,000	30,000	30,000	30,000	30,000			
			- เจาะบ่อบาดาลเพื่อทำประปา หมู่ 13			100,000	100,000	100,000			
9	โครงการก่อสร้างฝายน้ำล้น	เพื่อให้เป็นแหล่งน้ำสำหรับใช้ในการเกษตร	- ก่อสร้างฝายน้ำล้นสายร่องจำ หมู่ 1	50,000	50,000	50,000	50,000		ร้อยละของพื้นที่การเกษตรที่	- มีน้ำใช้เพียงพอสำหรับการ การเกษตร	กองช่าง
			- ก่อสร้างฝายน้ำล้นสายวังครก หมู่ 2	50,000	50,000	50,000	50,000		มีน้ำใช้อย่าง		
			- ก่อสร้างฝาย คสล.พร้อมประตูเปิด-ปิด	50,000	50,000	50,000			เพียงพอ		
			กันชนร่องขึ้น หมู่ 3								
			- ก่อสร้างฝายชะลอน้ำคลองฯ หมู่ 3				50,000				
			- ก่อสร้างฝาย คสล.ห้วยป่าบง หมู่ 6	50,000	50,000	50,000	50,000				
10	โครงการซ่อมแซมฝายน้ำล้น	เพื่อให้เป็นแหล่งน้ำสำหรับใช้ในการเกษตร	- ก่อสร้างฝาย คสล.สายคลองร่องครก หมู่ 12	50,000	50,000	50,000	50,000		ร้อยละของพื้นที่การเกษตรที่	- มีน้ำใช้เพียงพอสำหรับการ การเกษตร	กองช่าง
			- ซ่อมแซมฝายคอนกรีตคลองลำเหมือง หมู่ 3		30,000				มีน้ำใช้อย่าง		
			- ซ่อมแซมฝายน้ำล้นคลองตันผึ้ง หมู่ 13	30,000	30,000	30,000	30,000		เพียงพอ		
			- ซ่อมแซมฝายน้ำล้นห้วยป่าฝาง หมู่ 2	30,000	30,000	30,000	30,000				
			- ซ่อมแซมฝายชะลอน้ำเฉลิมพระเกียรติ หมู่ 10	30,000	30,000	30,000	30,000				

รายละเอียดโครงการพัฒนา

แผนพัฒนาตำบล (พ.ศ. 2561 - 2565)

องค์การบริหารส่วนตำบลจำปาหวาย อำเภอเมืองพะเยา จังหวัดพะเยา

ก.ยุทธศาสตร์จังหวัด ยุทธศาสตร์ที่ 1 ส่งเสริมการเกษตรปลอดภัย และการค้า การลงทุน เพื่อเพิ่มขีดความสามารถในการแข่งขัน

ข. ยุทธศาสตร์การพัฒนาขององค์กรปกครองส่วนท้องถิ่นในเขตจังหวัด ยุทธศาสตร์ที่ 1 พัฒนาระบบเศรษฐกิจ

ยุทธศาสตร์ที่ 1 ยุทธศาสตร์พัฒนาระบบเศรษฐกิจ

แนวทางการพัฒนาที่ 1.2 พัฒนาแหล่งน้ำและการบริหารจัดการน้ำเพื่อประชาชน

ที่	โครงการ	วัตถุประสงค์	เป้าหมาย (ผลผลิตของโครงการ)	งบประมาณและที่มา					ตัวชี้วัด (KPI)	ผลลัพธ์ที่คาดว่าจะได้รับ	หน่วยงานที่ รับผิดชอบ
				ปี 2561 (บาท)	ปี 2562 (บาท)	ปี 2563 (บาท)	ปี 2564 (บาท)	ปี 2565 (บาท)			
11	โครงการก่อสร้างประตูปิด-เปิดน้ำ	เพื่อให้เป็นแหล่งน้ำสำหรับใช้ในการเกษตร	- ก่อสร้างประตูปิด - เปิด ลำน้ำร่องไฮ หมู่ 10	20,000	20,000	20,000	20,000		ร้อยละของพื้นที่การเกษตรที่มีน้ำใช้อย่างเพียงพอ	- มีน้ำใช้เพียงพอสำหรับการเกษตร	กองช่าง
11	ปรับปรุงคลองส่งน้ำ	เพื่อให้เป็นแหล่งน้ำสำหรับใช้ในการเกษตร	- ปรับปรุงคลองส่งน้ำเพื่อการเกษตร หมู่ 3	20,000					ร้อยละของพื้นที่การเกษตรที่มีน้ำใช้อย่างเพียงพอ	- มีน้ำใช้เพียงพอสำหรับการเกษตร	กองช่าง
เพิ่มเติมครั้งที่ 1											
12	ติดตั้งระบบสูบน้ำด้วยพลังงานแสงอาทิตย์ ระบบประปาหมู่บ้าน หมู่ 1	ประสิทธิภาพ	ติดตั้งระบบสูบน้ำด้วยพลังงานแสงอาทิตย์ ระบบประปาหมู่บ้าน หมู่ที่ 1 ติดตั้งแผงโซลาร์เซลล์	265,900					ร้อยละของประชาชนที่มีน้ำอุปโภคบริโภคอย่างเพียงพอ	มีน้ำใช้ในการอุปโภคบริโภค	กองช่าง
13	โครงการก่อสร้างฝายน้ำล้น	เพื่อให้เป็นแหล่งน้ำสำหรับใช้ในการเกษตร	- ก่อสร้างฝายน้ำล้น หมู่ 1 - 13	100,000	100,000	100,000	100,000		ร้อยละของพื้นที่การเกษตรที่มีน้ำใช้อย่างเพียงพอ	- มีน้ำใช้เพียงพอสำหรับการเกษตร	กองช่าง

รายละเอียดโครงการพัฒนา

แผนพัฒนาตำบล (พ.ศ. 2561 - 2565)

องค์การบริหารส่วนตำบลจำปาหวาย อำเภอเมืองพะเยา จังหวัดพะเยา

ก.ยุทธศาสตร์จังหวัด ยุทธศาสตร์ที่ 1 ส่งเสริมการเกษตรปลอดภัย และการค้า การลงทุน เพื่อเพิ่มขีดความสามารถในการแข่งขัน

ข. ยุทธศาสตร์การพัฒนาขององค์กรปกครองส่วนท้องถิ่นในเขตจังหวัด ยุทธศาสตร์ที่ 1 พัฒนาระบบเศรษฐกิจ

ยุทธศาสตร์ที่ 1 ยุทธศาสตร์พัฒนาระบบเศรษฐกิจ

แนวทางการพัฒนาที่ 1.2 พัฒนาแหล่งน้ำและการบริหารจัดการน้ำเพื่อประชาชน

ที่	โครงการ	วัตถุประสงค์	เป้าหมาย (ผลผลิตของโครงการ)	งบประมาณและที่มาณ					ตัวชี้วัด (KPI)	ผลลัพธ์ที่คาดว่าจะได้รับ	หน่วยงานที่ รับผิดชอบ
				ปี 2561 (บาท)	ปี 2562 (บาท)	ปี 2563 (บาท)	ปี 2564 (บาท)	ปี 2565 (บาท)			
14	โครงการขุดสระเก็บน้ำ	เพื่อให้เป็นแหล่งน้ำสำหรับใช้ในการเกษตร	ขุดสระเก็บน้ำห้วยล้อง	100,000					ร้อยละของพื้นที่การเกษตรที่มีน้ำใช้เพียงพอสำหรับการเกษตร	เกษตรกร	กองช่าง
15	โครงการดาดลำเหมือง	เพื่อเป็นแหล่งน้ำกักเก็บน้ำเพื่อใช้ในการเกษตร	- ดาดลำเหมืองพร้อมฝายชะลอน้ำร่องบึง หมู่ 5 - ดาดลำเหมืองเก็บน้ำ หมู่ 7 ขนาดปากกว้าง 2.5 ม. ก้นกว้างเฉลี่ย 0.50 ม. ลึกเฉลี่ย 0.80 ม. ทน 0.10 ม. ยาว 139 ม. พร้อมวางท่อ Ø 0.60 ม. จำนวน 15 ท่อน จุดเริ่มต้นเชื่อมดาด คลส. เดิม จุดสิ้นสุดบ้านนายสมบุญ เป็นเอก	50,000	50,000	50,000	50,000		ร้อยละของพื้นที่การเกษตรที่มีน้ำใช้อย่างเพียงพอ	ประชาชนมีน้ำเพื่อการอุปโภคบริโภค	กองช่าง
16	โครงการเจาะบ่อบาดาลเพื่อการเกษตรโดยใช้พลังงานแสงอาทิตย์	เพื่อให้เป็นแหล่งน้ำสำหรับใช้ในการเกษตร และอุปโภคบริโภค	โครงการเจาะบ่อบาดาลเพื่อการเกษตร โดยใช้พลังงานแสงอาทิตย์ หมู่ 1 - 13	1,000,000					ร้อยละของพื้นที่การเกษตรที่มีน้ำใช้อย่างเพียงพอ	- มีน้ำใช้เพียงพอสำหรับการเกษตร	กองช่าง
เพิ่มเติมครั้งที่ 3											
17	โครงการดาดลำเหมือง	เพื่อเป็นแหล่งน้ำกักเก็บน้ำเพื่อใช้ในการเกษตร	1.ดาดลำเหมือง บ้านหลายฮ้อง หมู่ 5 จำนวน 2 ช่วง ช่วงที่ 1 ขนาดปากดาดกว้าง 2.00 ม. ก้น		300,000				ร้อยละของพื้นที่การเกษตรที่มีน้ำใช้อย่างเพียงพอ	ประชาชนมีน้ำเพื่อการอุปโภคบริโภค	กองช่าง

รายละเอียดโครงการพัฒนา

แผนพัฒนาตำบล (พ.ศ. 2561 - 2565)

106

องค์การบริหารส่วนตำบลจำปาหวาย อำเภอเมืองพะเยา จังหวัดพะเยา

ก.ยุทธศาสตร์จังหวัด ยุทธศาสตร์ที่ 1 ส่งเสริมการเกษตรปลอดภัย และการค้า การลงทุน เพื่อเพิ่มขีดความสามารถในการแข่งขัน

ข. ยุทธศาสตร์การพัฒนาขององค์กรปกครองส่วนท้องถิ่นในเขตจังหวัด ยุทธศาสตร์ที่ 1 พัฒนาระบบเศรษฐกิจ

ยุทธศาสตร์ที่ 1 ยุทธศาสตร์พัฒนาระบบเศรษฐกิจ

แนวทางการพัฒนาที่ 1.2 พัฒนาแหล่งน้ำและการบริหารจัดการน้ำเพื่อประชาชน

ที่	โครงการ	วัตถุประสงค์	เป้าหมาย (ผลผลิตของโครงการ)	งบประมาณและที่มา					ตัวชี้วัด (KPI)	ผลลัพธ์ที่คาดว่าจะได้รับ	หน่วยงานที่ รับผิดชอบ
				ปี 2561 (บาท)	ปี 2562 (บาท)	ปี 2563 (บาท)	ปี 2564 (บาท)	ปี 2565 (บาท)			
			ดาดกว้าง 0.50 ม. ยาว 322.00 ม. ลึก 0.60 ม. หนา 0.05 ม. จุดเริ่มต้นโครงการนายนาย หนู ปิงเมือง จุดสิ้นสุดโครงการนายนาย สรพันธ์ สารคุณ						เพียงพอ		
			ช่วงที่ 2 ขนาดปากดาดกว้าง 1.50 ม. กั้น ดาดกว้าง 0.30 ม. ยาว 74.00 ม. ลึก 0.60 ม. หนา 0.05 ม. จุดเริ่มต้นโครงการนายนาย สรพันธ์ สารคุณ จุดสิ้นสุดโครงการนายนาย พัฒน์ วงศ์ปัญญา								
			2. ดาดคอนกรีตร่องน้ำบริเวณที่ทำการ อบต. ขนาดปากกว้าง 1.80 ม. กั้นกว้าง 0.40 ม. ลึกเฉลี่ย 0.20 ม. หนา 0.07 ม. รวมยาว 221.00 ม.		20,000						
18	โครงการขุดขยายสระเก็บน้ำ	เพื่อให้เป็นแหล่งน้ำสำหรับใช้ในการ อุปโภคบริโภค	1.ขุดขยายสระเก็บน้ำ หมู่ที่ 11 ขุดขยายขอบสระเก็บน้ำ ขนาดกว้าง 3.00 ม. ยาว 50.00 ม. ลึกเฉลี่ย 2.50 ม. หรือมี ปริมาตรดินขุดไม่น้อยกว่า 225.00 ลบ.ม.	10,000					ร้อยละของพื้นที่ ที่มีน้ำใช้ในการ อุปโภคบริโภค	- มีน้ำใช้เพียงพอสำหรับการ อุปโภคบริโภค	กองช่าง
									เพียงพอ		

รายละเอียดโครงการพัฒนา

แผนพัฒนาตำบล (พ.ศ. 2561 - 2565)

107

องค์การบริหารส่วนตำบลจำปาหวาย อำเภอเมืองพะเยา จังหวัดพะเยา

ก.ยุทธศาสตร์จังหวัด ยุทธศาสตร์ที่ 1 ส่งเสริมการเกษตรปลอดภัย และการค้า การลงทุน เพื่อเพิ่มขีดความสามารถในการแข่งขัน

ข. ยุทธศาสตร์การพัฒนาขององค์กรปกครองส่วนท้องถิ่นในเขตจังหวัด ยุทธศาสตร์ที่ 1 พัฒนาระบบเศรษฐกิจ

ยุทธศาสตร์ที่ 1 ยุทธศาสตร์พัฒนาระบบเศรษฐกิจ

แนวทางการพัฒนาที่ 1.2 พัฒนาแหล่งน้ำและการบริหารจัดการน้ำเพื่อประชาชน

ที่	โครงการ	วัตถุประสงค์	เป้าหมาย (ผลผลิตของโครงการ)	งบประมาณและที่มาณ					ตัวชี้วัด (KPI)	ผลลัพธ์ที่คาดว่าจะได้รับ	หน่วยงานที่ รับผิดชอบ
				ปี 2561 (บาท)	ปี 2562 (บาท)	ปี 2563 (บาท)	ปี 2564 (บาท)	ปี 2565 (บาท)			
	เพิ่มเติม ครั้งที่ 4										
19	โครงการขยายเขตประปาส่วนภูมิภาค	เพื่อให้ประชาชนได้มีน้ำประปาใช้ อย่างทั่วถึงทุกครัวเรือน	1.ขยายเขตประปาส่วนภูมิภาค หมู่ที่ 1		300,000				ร้อยละของพื้นที่ ที่มีน้ำใช้ในการ อุปโภคบริโภค เพียงพอ	- มีน้ำใช้เพียงพอสำหรับการ อุปโภคบริโภค	กองช่าง
20	โครงการปรับปรุงระบบประปา	เพื่อให้ประชาชนได้มีน้ำประปาใช้ อย่างทั่วถึงทุกครัวเรือน	1.ปรับปรุงระบบประปาพร้อมระบบสูบน้ำ หมู่ 5 บ้านหลายฮ้อย		200,200				ร้อยละของพื้นที่ ที่มีน้ำใช้ในการ อุปโภคบริโภค เพียงพอ	- มีน้ำใช้เพียงพอสำหรับการ อุปโภคบริโภค	กองช่าง
21	โครงการซ่อมแซมฝายน้ำล้น	เพื่อให้เป็นแหล่งน้ำสำหรับใช้ในการ เกษตร	1.ซ่อมแซมฝายแบ่งน้ำ หมู่ 12 บ้านร่องครกเหนือ ขนาดความสันฝายยาว 4.70 ม. สูง 1.10 ม. หนา 0.15 ม.พร้อมควดคอนกรีตขนาดปากบน กว้างไม่น้อยกว่า 2.00 ม. ก้นกว้าง 0.70 ม. ลึก เฉลี่ย 0.80 ม. หนา 0.10 ม. ยาว 50.00 ม. จุดที่ตั้งโครงการบ้านร่องครกเหนือ		101,300				ร้อยละของพื้นที่ ที่การเกษตรที่ มีน้ำใช้อย่าง เพียงพอ	- มีน้ำใช้เพียงพอสำหรับการ เกษตร	กองช่าง

รายละเอียดโครงการพัฒนา

แผนพัฒนาตำบล (พ.ศ. 2561 - 2565)

108

องค์การบริหารส่วนตำบลจำปาหวาย อำเภอเมืองพะเยา จังหวัดพะเยา

ก.ยุทธศาสตร์จังหวัด ยุทธศาสตร์ที่ 1 ส่งเสริมการเกษตรปลอดภัย และการค้า การลงทุน เพื่อเพิ่มขีดความสามารถในการแข่งขัน

ข. ยุทธศาสตร์การพัฒนาขององค์กรปกครองส่วนท้องถิ่นในเขตจังหวัด ยุทธศาสตร์ที่ 1 พัฒนาระบบเศรษฐกิจ

ยุทธศาสตร์ที่ 1 ยุทธศาสตร์พัฒนาระบบเศรษฐกิจ

แนวทางการพัฒนาที่ 1.2 พัฒนาแหล่งน้ำและการบริหารจัดการน้ำเพื่อประชาชน

ที่	โครงการ	วัตถุประสงค์	เป้าหมาย (ผลผลิตของโครงการ)	งบประมาณและปริมาณ					ตัวชี้วัด (KPI)	ผลลัพธ์ที่คาดว่าจะได้รับ	หน่วยงานที่ รับผิดชอบ
				ปี 2561 (บาท)	ปี 2562 (บาท)	ปี 2563 (บาท)	ปี 2564 (บาท)	ปี 2565 (บาท)			
	ทบทวนแผนปี 61-65 ประจำปี 2562										
22	โครงการเจาะบ่อบาดาลเพื่อการเกษตร	เพื่อให้เป็นแหล่งน้ำสำหรับใช้ในการเกษตร และอุปโภคบริโภค	1.โครงการเจาะบ่อบาดาลเพื่อการเกษตร หมู่ที่ 1 จำนวน บ่อ			100,000	100,000	10,000	ร้อยละของพื้นที่การเกษตรที่มีน้ำใช้อย่างเพียงพอ	- มีน้ำใช้เพียงพอสำหรับการเกษตร	กองช่าง
23	โครงการดาดลำเหมือง	เพื่อเป็นแหล่งน้ำกักเก็บน้ำเพื่อใช้ในการเกษตร	1.ดาดลำเหมือง หมู่ 1 สายลำเหมืองจำ ขนาดปากกว้าง 1.50 ม. ก้นกว้าง 0.50 ม. ลึก 0.50 ม. ทน 0.05 ม. ยาวรวม 220.00 ม. จุดเริ่มต้นนายเบอร์ ชาติ จุดสิ้นสุดเหมืองจำ			100,000	100,000	100,000	ร้อยละของพื้นที่การเกษตรที่มีน้ำใช้อย่างเพียงพอ	ประชาชนมีน้ำเพื่อการอุปโภคบริโภค	กองช่าง
			2.ดาดลำเหมือง หมู่ 1 สายทุ่งป่าข้าว ขนาดปากกว้าง 2.00 ม. ก้นกว้าง 0.50 ม. ลึก 0.80 ม. ทน 0.05 ม. ยาวรวม 90.00 ม. จุดเริ่มต้นนางสุภาพร ชาติ จุดสิ้นสุดเหมืองจำ			180,000	180,000	180,000			
			3.ดาดลำเหมือง หมู่ 3 สายเหมืองแก้ว สาย 1 ขนาดปากกว้าง 3.00 ม. ลึก 1.00 ม. ยาว 712 ม. จุดเริ่มต้นนายผัด ใจ จุดสิ้นสุดลำเหมืองทุ่งปูน			50,000	50,000	50,000			

รายละเอียดโครงการพัฒนา

แผนพัฒนาตำบล (พ.ศ. 2561 - 2565)

109

องค์การบริหารส่วนตำบลจำปาหวาย อำเภอเมืองพะเยา จังหวัดพะเยา

ก.ยุทธศาสตร์จังหวัด ยุทธศาสตร์ที่ 1 ส่งเสริมการเกษตรปลอดภัย และการค้า การลงทุน เพื่อเพิ่มขีดความสามารถในการแข่งขัน

ข. ยุทธศาสตร์การพัฒนาขององค์กรปกครองส่วนท้องถิ่นในเขตจังหวัด ยุทธศาสตร์ที่ 1 พัฒนาระบบเศรษฐกิจ

ยุทธศาสตร์ที่ 1 ยุทธศาสตร์พัฒนาระบบเศรษฐกิจ

แนวทางการพัฒนาที่ 1.2 พัฒนาแหล่งน้ำและการบริหารจัดการน้ำเพื่อประชาชน

ที่	โครงการ	วัตถุประสงค์	เป้าหมาย (ผลผลิตของโครงการ)	งบประมาณและปริมาณ					ตัวชี้วัด (KPI)	ผลลัพธ์ที่คาดว่าจะได้รับ	หน่วยงานที่ รับผิดชอบ
				ปี 2561 (บาท)	ปี 2562 (บาท)	ปี 2563 (บาท)	ปี 2564 (บาท)	ปี 2565 (บาท)			
			4.คาดลำเหมือง หมู่ 3 สายเหมืองแก้ว สาย 2 ขนาดปากกว้าง 3.00 ม. ลึก 1.00 ม. ยาว 294 ม. จุดเริ่มต้นนายบุญช่วย ปิงเมือง จุดสิ้นสุด ลำเหมืองทุ่งปูน			50,000	50,000	50,000			
			5.คาดลำเหมือง หมู่ 3 สายทุ่งเหล่า ขนาดปากกว้าง ม. ลึก ม. ยาว ม. จุดเริ่มต้นนายจรูญ สุทธิ จุดสิ้นสุดนาย นายเรือน ศรีเมือง			50,000	50,000	50,000			
			6.คาดร่องน้ำ หมู่ 5 สายข้างประปาหมู่บ้าน ขนาดปากกว้าง ม. ลึก ม. ยาว จุดเริ่มต้นข้างประปาหมู่บ้าน จุดสิ้นสุดป่า สุสาน หมู่ 8			50,000	50,000	50,000			
			7.คาดลำเหมือง หมู่ 5 ร่องบึงหลวง ขนาดปากกว้าง ม. ลึก ม. ยาว จุดเริ่มต้นบ้านนายหิน ตาปลา จุดสิ้นสุดถนน คสล.ทุ่งร่องครก			50,000	50,000	50,000			

รายละเอียดโครงการพัฒนา

แผนพัฒนาตำบล (พ.ศ. 2561 - 2565)

110

องค์การบริหารส่วนตำบลจำปาหวาย อำเภอเมืองพะเยา จังหวัดพะเยา

ก.ยุทธศาสตร์จังหวัด ยุทธศาสตร์ที่ 1 ส่งเสริมการเกษตรปลอดภัย และการค้า การลงทุน เพื่อเพิ่มขีดความสามารถในการแข่งขัน

ข. ยุทธศาสตร์การพัฒนาขององค์กรปกครองส่วนท้องถิ่นในเขตจังหวัด ยุทธศาสตร์ที่ 1 พัฒนาระบบเศรษฐกิจ

ยุทธศาสตร์ที่ 1 ยุทธศาสตร์พัฒนาระบบเศรษฐกิจ

แนวทางการพัฒนาที่ 1.2 พัฒนาแหล่งน้ำและการบริหารจัดการน้ำเพื่อประชาชน

ที่	โครงการ	วัตถุประสงค์	เป้าหมาย (ผลผลิตของโครงการ)	งบประมาณและที่มา					ตัวชี้วัด (KPI)	ผลลัพธ์ที่คาดว่าจะได้รับ	หน่วยงานที่ รับผิดชอบ
				ปี 2561 (บาท)	ปี 2562 (บาท)	ปี 2563 (บาท)	ปี 2564 (บาท)	ปี 2565 (บาท)			
			8.ตลาดลำเหมืองฝายนายเมา หมู่ 13 ขนาดปากกว้าง ม. ลึก ม. ยาว 500 ม. จุดเริ่มต้นฝายนายเมา จุดสิ้นสุดนางคำใส คำไชยวัง			50,000	50,000	50,000			
24	โครงการขุดลอก	เพื่อให้เป็นแหล่งน้ำสำหรับใช้ในการ เกษตร	1.ขุดลอกลำเหมือง หมู่ 1 บ้านดาวเรือง สายบวกสาด ขนาดกว้าง ม. ยาว ม. ลึก ม.			50,000	50,000	50,000	ร้อยละของพื้นที่ การเกษตรที่ มีน้ำใช้อย่าง เพียงพอ	- มีน้ำใช้เพียงพอสำหรับการ เกษตร	กองช่าง
			2.ขุดลอกลำเหมือง หมู่ 6 บ้านร่องเข้ สายห้วยป่าบง จุดที่ 1 ขนาดกว้าง 10.00 ม. ยาว 1,200 ม. จุดเริ่มต้นที่นายนวนล ฝัดจิต จุดสิ้นสุดนายเป็ง วังมูล			200,000	200,000	200,000			
			3.ขุดลอกลำเหมือง หมู่ 6 บ้านร่องเข้ สายทุ่งมานะ ขนาดกว้าง 2.00 ม. ยาว 600.00 ม. จุดเริ่มต้นที่นายแก้วมูล ทินนา จุดสิ้นสุด นางนางอำไวยุทธ์ ปัญญา			50,000	50,000	50,000			
			4.ขุดลอกลำเหมือง หมู่ 6 บ้านร่องเข้			50,000	50,000	50,000			

รายละเอียดโครงการพัฒนา

แผนพัฒนาตำบล (พ.ศ. 2561 - 2565)

องค์การบริหารส่วนตำบลจำปาหวาย อำเภอเมืองพะเยา จังหวัดพะเยา

ก.ยุทธศาสตร์จังหวัด ยุทธศาสตร์ที่ 1 ส่งเสริมการเกษตรปลอดภัย และการค้า การลงทุน เพื่อเพิ่มขีดความสามารถในการแข่งขัน

ข. ยุทธศาสตร์การพัฒนาขององค์กรปกครองส่วนท้องถิ่นในเขตจังหวัด ยุทธศาสตร์ที่ 1 พัฒนาระบบเศรษฐกิจ

ยุทธศาสตร์ที่ 1 ยุทธศาสตร์พัฒนาระบบเศรษฐกิจ

แนวทางการพัฒนาที่ 1.2 พัฒนาแหล่งน้ำและการบริหารจัดการน้ำเพื่อประชาชน

ที่	โครงการ	วัตถุประสงค์	เป้าหมาย (ผลผลิตของโครงการ)	งบประมาณและที่มาณ					ตัวชี้วัด (KPI)	ผลลัพธ์ที่คาดว่าจะได้รับ	หน่วยงานที่ รับผิดชอบ
				ปี 2561 (บาท)	ปี 2562 (บาท)	ปี 2563 (บาท)	ปี 2564 (บาท)	ปี 2565 (บาท)			
			สายทุ้งเฮี้ย ขนาดกว้าง 2.00 ม. ยาว 1,000.00 ม. จุดเริ่มต้นที่นายอติศักดิ์ ขัติติ จุดสิ้นสุด นางนางจุฑามาศ งามจิต								
			5.ชุดลอกลำเหมือง หมู่ 8 บ้านสันกลาง สายที่ 1 ขนาดปากกว้าง 1.00 ม. ยาว 300.00 ม. ลึก 0.50 ม. จุดเริ่มต้นถนนจำปาหวาย-แม่กา จุดสิ้นสุดนายอารีย์ ขัติติ			50,000	50,000	50,000			
			สายที่ 2 ขนาดปากกว้าง 1.50 ม. ยาว 400.00 ม. ลึก 0.80 ม. จุดเริ่มต้นถนนจำปาหวาย-แม่กา จุดสิ้นสุดนายจรรต ฝไฉจิต								
			5.ชุดลอกลำเหมือง หมู่ 8 บ้านสันกลาง สายร่องครก ขนาดปากกว้าง 2.00 ม. ลึก 2.00 ม. ยาว 1,000 ม. จุดเริ่มต้นเขียงนางนายอุทัย วิรัตน์เกษม จุดสิ้นสุดนางวิภาห์ วงศ์ชัย			150,000	150,000	150,000			
			6.ชุดลอกลำเหมือง หมู่ 10 สายทุ้งโป่งแก ขนาดปากกว้าง ม. ลึก ม. ยาว 3,000 เมตร			200,000	200,000	200,000			

รายละเอียดโครงการพัฒนา

แผนพัฒนาตำบล (พ.ศ. 2561 - 2565)

112

องค์การบริหารส่วนตำบลจำป้าห้วย อำเภอเมืองพะเยา จังหวัดพะเยา

ก.ยุทธศาสตร์จังหวัด ยุทธศาสตร์ที่ 1 ส่งเสริมการเกษตรปลอดภัย และการค้า การลงทุน เพื่อเพิ่มขีดความสามารถในการแข่งขัน

ข. ยุทธศาสตร์การพัฒนาขององค์กรปกครองส่วนท้องถิ่นในเขตจังหวัด ยุทธศาสตร์ที่ 1 พัฒนาระบบเศรษฐกิจ

ยุทธศาสตร์ที่ 1 ยุทธศาสตร์พัฒนาระบบเศรษฐกิจ

แนวทางการพัฒนาที่ 1.2 พัฒนาแหล่งน้ำและการบริหารจัดการน้ำเพื่อประชาชน

ที่	โครงการ	วัตถุประสงค์	เป้าหมาย (ผลผลิตของโครงการ)	งบประมาณและที่มาณ					ตัวชี้วัด (KPI)	ผลลัพธ์ที่คาดว่าจะได้รับ	หน่วยงานที่ รับผิดชอบ
				ปี 2561 (บาท)	ปี 2562 (บาท)	ปี 2563 (บาท)	ปี 2564 (บาท)	ปี 2565 (บาท)			
			7.ขุดลอกลำเหมือง หมู่ 10 สายทุ่งโป่งแก ขนาดกว้าง ม. ยาว 3,000 ม. ลึก			2,000,000	2,000,000	2,000,000			เกินศักยภาพ
			8.ขุดลอก หมู่ 11 จำป้าห้วยทุ่ง สายคลองกุด ขนาดกว้าง 10.00 ม. ยาว 1,000 ม. ลึก ม.			200,000	200,000	200,000			
			9.ขุดลอก หมู่ 11 จำป้าห้วยทุ่ง สายบวกรัว- บวคควาย ขนาดกว้าง 1.50 ม. ยาว 1,000 ม. จุดเริ่มต้นถนนสายทางหลวงชนบท จุดสิ้นสุด นายนายแก้ว ภาระจำ			200,000	200,000	200,000			
			10.ขุดลอก หมู่ 11 จำป้าห้วยทุ่ง สายสะพาน ขนาดกว้าง 1.50 ม. ยาว 800.00 ม. จุดเริ่มต้นบ้านนายบุญสม ฝายใจ จุดสิ้นสุดทาง หลวงชนบท			200,000	200,000	200,000			
			11.ขุดลอกลำเหมือง หมู่ 12 สายเหมืองแขก ขนาดกว้าง 2.00 ม. ยาว 2,100.00 ม. ลึก ม. จุดเริ่มต้นนายนายฟุ้ง ภาระจริง จุดสิ้นสุดนายนาย			200,000	200,000	200,000			

รายละเอียดโครงการพัฒนา

แผนพัฒนาตำบล (พ.ศ. 2561 - 2565)

113

องค์การบริหารส่วนตำบลจำป่าหวาย อำเภอเมืองพะเยา จังหวัดพะเยา

ก.ยุทธศาสตร์จังหวัด ยุทธศาสตร์ที่ 1 ส่งเสริมการเกษตรปลอดภัย และการค้า การลงทุน เพื่อเพิ่มขีดความสามารถในการแข่งขัน

ข. ยุทธศาสตร์การพัฒนาขององค์กรปกครองส่วนท้องถิ่นในเขตจังหวัด ยุทธศาสตร์ที่ 1 พัฒนาระบบเศรษฐกิจ

ยุทธศาสตร์ที่ 1 ยุทธศาสตร์พัฒนาระบบเศรษฐกิจ

แนวทางการพัฒนาที่ 1.2 พัฒนาแหล่งน้ำและการบริหารจัดการน้ำเพื่อประชาชน

ที่	โครงการ	วัตถุประสงค์	เป้าหมาย (ผลผลิตของโครงการ)	งบประมาณและที่มาณ					ตัวชี้วัด (KPI)	ผลลัพธ์ที่คาดว่าจะได้รับ	หน่วยงานที่ รับผิดชอบ
				ปี 2561 (บาท)	ปี 2562 (บาท)	ปี 2563 (บาท)	ปี 2564 (บาท)	ปี 2565 (บาท)			
			ยรรยง เสาร์คำเมืองดี								
25	โครงการก่อสร้างฝายน้ำล้น	เพื่อให้เป็นแหล่งน้ำสำหรับใช้ในการเกษตร	1.ก่อสร้างฝายน้ำล้น หมู่ 1 บ้านดาวเรือง สายร่องจำ ขนาดกว้าง ม.ยาว ม. 2.ก่อสร้างฝายน้ำล้น หมู่ 6 บ้านร่องเขม ห้วยป่าบง จำนวน 2 จุด จุดที่ 1 ขนาดกว้าง 0.20 ม. ยาว 4.00 ม. สูง 2.00 ม. ที่นายนาวล ไฟจิต จุดที่ 2 ขนาดกว้าง 0.20 ม. ยาว 4.00 ม. สูง 2.00 ม. ที่นายนาวล ไฟจิต 3.ก่อสร้างฝายน้ำล้น หมู่ 8 บ้านสันกลาง สายจำ ขนาดกว้าง 4.50 ม.ยาว ม. ลึก 2.50 ม. จุดเริ่มต้นฝาย 3 แยกจำห้วยนายนาย สมศักดิ์ สมพะมิตร			50,000	50,000	50,000	ร้อยละของพื้นที่การเกษตรที่มีน้ำใช้อย่างเพียงพอ	- มีน้ำใช้เพียงพอสำหรับการ เกษตร	กองช่าง
26	โครงการปรับปรุงฝายน้ำล้น	เพื่อให้เป็นแหล่งน้ำสำหรับใช้ในการเกษตร	1.ปรับปรุงฝายน้ำล้น หมู่ 2 บ้านดอนมูล ขนาดกว้าง ม. ยาว ม. สายห้วยป่าฝาง			50,000	50,000	50,000	ร้อยละของพื้นที่การเกษตรที่มีน้ำใช้อย่าง	- มีน้ำใช้เพียงพอสำหรับการ เกษตร	กองช่าง

รายละเอียดโครงการพัฒนา

แผนพัฒนาตำบล (พ.ศ. 2561 - 2565)

114

องค์การบริหารส่วนตำบลจำปาหวาย อำเภอเมืองพะเยา จังหวัดพะเยา

ก.ยุทธศาสตร์จังหวัด ยุทธศาสตร์ที่ 1 ส่งเสริมการเกษตรปลอดภัย และการค้า การลงทุน เพื่อเพิ่มขีดความสามารถในการแข่งขัน

ข. ยุทธศาสตร์การพัฒนาขององค์กรปกครองส่วนท้องถิ่นในเขตจังหวัด ยุทธศาสตร์ที่ 1 พัฒนาระบบเศรษฐกิจ

ยุทธศาสตร์ที่ 1 ยุทธศาสตร์พัฒนาระบบเศรษฐกิจ

แนวทางการพัฒนาที่ 1.2 พัฒนาแหล่งน้ำและการบริหารจัดการน้ำเพื่อประชาชน

ที่	โครงการ	วัตถุประสงค์	เป้าหมาย (ผลผลิตของโครงการ)	งบประมาณและปริมาณ					ตัวชี้วัด (KPI)	ผลลัพธ์ที่คาดว่าจะได้รับ	หน่วยงานที่ รับผิดชอบ
				ปี 2561 (บาท)	ปี 2562 (บาท)	ปี 2563 (บาท)	ปี 2564 (บาท)	ปี 2565 (บาท)			
			2.ปรับปรุงฝายน้ำล้น หมู่ 10 บ้านร่องซุย ฝายเฉลิมพระเกียรติ ขนาดกว้าง ม. ยาว ม.			50,000	50,000	50,000	เพียงพอ		
27	ปรับปรุงระบบประปาหมู่บ้าน	เพื่อให้ประชาชนได้มีน้ำประปาใช้ อย่างทั่วถึงทุกครัวเรือน	1.ปรับปรุงระบบประปาหมู่บ้าน หมู่ 1 ติดตั้งระบบสูบน้ำด้วยพลังงานแสงอาทิตย์ ระบบประปาหมู่บ้าน หมู่ที่ 1 ติดตั้งแผง โซลาร์เซลล์ 2.ปรับปรุงระบบประปาหมู่บ้าน หมู่ 8 3.ปรับปรุงระบบประปาหมู่บ้าน หมู่ 10 4.ก่อสร้างระบบประปาหมู่บ้าน หมู่ 11 จุดวัด พระธาตุคุดน้อย			269,500	26,900	26,900	ร้อยละของพื้นที่ การเกษตรที่ มีน้ำใช้อย่าง เพียงพอ	ประชาชนมีน้ำเพื่อการอุปโภค บริโภค	กองช่าง
28	ขยายเขตประปาส่วนภูมิภาค	เพื่อให้ประชาชนได้มีน้ำประปาใช้ อย่างทั่วถึงทุกครัวเรือน	1.ขยายเขตประปาส่วนภูมิภาค หมู่ที่ 3 จุด 2.ขยายเขตประปาส่วนภูมิภาค หมู่ที่ 1 3.ขยายเขตประปาส่วนภูมิภาค หมู่ 6 จำนวน 2 จุด			100,000	100,000	100,000	ร้อยละของพื้นที่ การเกษตรที่ มีน้ำใช้อย่าง เพียงพอ	ประชาชนมีน้ำเพื่อการอุปโภค บริโภค	กองช่าง

รายละเอียดโครงการพัฒนา

แผนพัฒนาตำบล (พ.ศ. 2561 - 2565)

115

องค์การบริหารส่วนตำบลจำปาหวาย อำเภอเมืองพะเยา จังหวัดพะเยา

ก.ยุทธศาสตร์จังหวัด ยุทธศาสตร์ที่ 1 ส่งเสริมการเกษตรปลอดภัย และการค้า การลงทุน เพื่อเพิ่มขีดความสามารถในการแข่งขัน

ข. ยุทธศาสตร์การพัฒนาขององค์กรปกครองส่วนท้องถิ่นในเขตจังหวัด ยุทธศาสตร์ที่ 1 พัฒนาระบบเศรษฐกิจ

ยุทธศาสตร์ที่ 1 ยุทธศาสตร์พัฒนาระบบเศรษฐกิจ

แนวทางการพัฒนาที่ 1.2 พัฒนาแหล่งน้ำและการบริหารจัดการน้ำเพื่อประชาชน

ที่	โครงการ	วัตถุประสงค์	เป้าหมาย (ผลผลิตของโครงการ)	งบประมาณและที่มา					ตัวชี้วัด (KPI)	ผลลัพธ์ที่คาดว่าจะได้รับ	หน่วยงานที่ รับผิดชอบ
				ปี 2561 (บาท)	ปี 2562 (บาท)	ปี 2563 (บาท)	ปี 2564 (บาท)	ปี 2565 (บาท)			
			- ซอย 3 ระยะทาง 270 ม. จุดเริ่มต้นบ้านนาย รัตน์ มหารรรศรี จุดสิ้นสุดที่นายทอง ปิงเมือง								
			- ซอย 5 ระยะทาง 295ม. จุดเริ่มต้นบ้านนาง เหล็ง วิศรีใจ จุดสิ้นสุดบ้านนายพัฒนศักดิ์ ดีกล้า								
			4.ขยายเขตประปาส่วนภูมิภาค หมู่ 8			100,000	100,000	100,000			
			5.ขยายเขตประปาส่วนภูมิภาค หมู่ 9			100,000	100,000	100,000			
			6.ขยายเขตประปาส่วนภูมิภาค หมู่ 11 จำนวน 4 ช่วง			200,000	200,000	200,000			
			ช่วงที่ 1 ซอยพ่อขุน								
			ช่วงที่ 2 ซอยศรีสวัสดิ์								
			ช่วงที่ 3 ซอยรัตนติยา								
			ช่วงที่ 4 ซอยเปรมปรีย์(ท้ายซอย)								
			7.ขยายเขตประปาส่วนภูมิภาค หมู่ 12			100,000	100,000	100,000			
			8.ย้ายท่อระบบประปาส่วนภูมิภาค หมู่ 12			20,000	20,000	20,000			
			ข้างบ้านนายแก้ว วรรณทอง								
			9.ขยายเขตประปาส่วนภูมิภาค หมู่ 13 ซอย 6 และซอย 8			100,000	100,000	100,000			

ก.ยุทธศาสตร์จังหวัด ยุทธศาสตร์ที่ 1 ส่งเสริมการเกษตรปลอดภัย และการค้า การลงทุน เพื่อเพิ่มขีดความสามารถในการแข่งขัน

ข. ยุทธศาสตร์การพัฒนาขององค์กรปกครองส่วนท้องถิ่นในเขตจังหวัด ยุทธศาสตร์ที่ 1 พัฒนาระบบเศรษฐกิจ

ยุทธศาสตร์ที่ 1 ยุทธศาสตร์พัฒนาระบบเศรษฐกิจ

แนวทางการพัฒนาที่ 1.3 พัฒนาสนับสนุน และบริหารจัดการแหล่งท่องเที่ยว กิจกรรมการท่องเที่ยวแบบยั่งยืน

ที่	โครงการ	วัตถุประสงค์	เป้าหมาย (ผลผลิตของโครงการ)	งบประมาณและที่มา					ตัวชี้วัด (KPI)	ผลลัพธ์ที่คาดว่าจะได้รับ	หน่วยงานที่ รับผิดชอบ
				ปี 2561 (บาท)	ปี 2562 (บาท)	ปี 2563 (บาท)	ปี 2564 (บาท)	ปี 2565 (บาท)			
1	โครงการปรับปรุงภูมิทัศน์	เพื่อปรับปรุงภูมิทัศน์บริเวณที่พัก ผ่อนหย่อนใจในตำบล	- ปรับปรุงภูมิทัศน์แหล่งท่องเที่ยวและ พื้นที่สาธารณะ หมู่ 1 - 13 - ปรับปรุงภูมิทัศน์อ่างเก็บน้ำร่องซัน่า หมู่ 3 - ปรับปรุงภูมิทัศน์ที่หนองบึงน้อยพร้อม จัดหาอุปกรณ์เครื่องออกกำลังกายประจำ หมู่บ้าน หมู่ 5 - ปรับปรุงภูมิทัศน์ที่สาธารณะหมู่บ้าน พร้อมสวนสุขภาพ หมู่ 10 - ปรับปรุงภูมิทัศน์ที่ที่ขยะเทศบาล หมู่11 - ปรับปรุงภูมิทัศน์วัดพระธาตุคุดน้อย หมู่ 11 - ปรับปรุงภูมิทัศน์หนองบึงเสือ หมู่ 13 1. (ถมที่สาธารณะด้านทิศตะวันตก) 2.ก่อสร้างห้องน้ำสาธารณะ - ปรับปรุงภูมิทัศน์รอบสระ(บึง) หมู่ 8	1,000,000	1,000,000	1,000,000	1,000,000	1,000,000	ร้อยละของพื้นที่ สาธารณะใน ตำบล	ตำบลมีสถานที่ท่องเที่ยวพักผ่อน หย่อนใจเพิ่มขึ้น	กองช่าง
				100,000	100,000	100,000	100,000	100,000			
				200,000							
				100,000							
					100,000						
						100,000					
								100,000			
				50,000							
								100,000			
								100,000			
2	โครงการแหล่งท่องเที่ยวเชิงนิเวศน์ แหล่งน้ำซับน้ำจ๋า	เพื่อปรับปรุงภูมิทัศน์บริเวณที่พัก ผ่อนหย่อนใจในตำบล	- ปรับปรุงภูมิทัศน์แหล่งน้ำซับน้ำ จ๋า หมู่ 6 เป็นแหล่งท่องเที่ยวเชิง นิเวศน์	5,000,000	5,000,000	5,000,000	5,000,000	5,000,000	ร้อยละของพื้นที่ สาธารณะใน ตำบล	ตำบลมีสถานที่ท่องเที่ยวพักผ่อน หย่อนใจเพิ่มขึ้น และเพื่อพัฒนา เป็นแหล่งท่องเที่ยวในระดับ จังหวัดต่อไป	เก็นศึกษาภาพ

รายละเอียดโครงการพัฒนา

แผนพัฒนาตำบล (พ.ศ. 2561 - 2565)

120

องค์การบริหารส่วนตำบลจำปาหวาย อำเภอเมืองพะเยา จังหวัดพะเยา

ก.ยุทธศาสตร์จังหวัด ยุทธศาสตร์ที่ 1 ส่งเสริมการเกษตรปลอดภัย และการค้า การลงทุน เพื่อเพิ่มขีดความสามารถในการแข่งขัน

ข. ยุทธศาสตร์การพัฒนาขององค์กรปกครองส่วนท้องถิ่นในเขตจังหวัด ยุทธศาสตร์ที่ 1 พัฒนาระบบเศรษฐกิจ

ยุทธศาสตร์ที่ 1 ยุทธศาสตร์การพัฒนาเศรษฐกิจ

แนวทางการพัฒนาที่ 1.4 การพัฒนาองค์ความรู้ ระบบการผลิตแบบครบวงจร เพื่อเพิ่มมูลค่าสินค้าทางการเกษตรและเพิ่มศักยภาพการประกอบอาชีพ

ที่	โครงการ	วัตถุประสงค์	เป้าหมาย (ผลผลิตของโครงการ)	งบประมาณและที่มา					ตัวชี้วัด (KPI)	ผลลัพธ์ที่คาดว่าจะได้รับ	หน่วยงานที่ รับผิดชอบ
				ปี 2561 (บาท)	ปี 2562 (บาท)	ปี 2563 (บาท)	ปี 2564 (บาท)	ปี 2565 (บาท)			
7	โครงการปลูกพืชพืชผสม	เพื่อปรับปรุงคุณภาพดิน เพิ่ม ศักยภาพในการปลูกข้าว ลดการใช้ สารเคมี	เกษตรกรที่สนใจเข้าร่วมโครงการ จำนวน 100 คน	20,000	20,000	20,000	20,000	20,000	ร้อยละของ ครัวเรือนที่มี รายได้เพิ่มขึ้น	ประชาชนมีอาชีพและรายได้ เพิ่มมากขึ้น	สำนักปลัด
8	โครงการอบรมอาชีพตัดลวด,เหล็ก	เพื่อส่งเสริมและพัฒนาอาชีพให้แก่ ประชาชนเพื่อเพิ่มรายได้	อบรมอาชีพตัดลวด,เหล็ก	20,000	20,000	20,000	20,000	20,000	ร้อยละของ ครัวเรือนที่มี รายได้เพิ่มขึ้น	ประชาชนมีอาชีพและรายได้ เพิ่มมากขึ้น	สำนักปลัด
บทวนแผนปี61-65 ประจำปี 2562											
9	ก่อสร้างโรงเก็บของ	เพื่อให้กลุ่มแม่บ้านกลุ่มอาชีพในชุม ชนมีสถานที่ในการเก็บรักษาอุปกรณ์ เพื่อใช้ในกิจกรรมส่วนร่วม	ก่อสร้างโรงเก็บของ ขนาดกว้าง 8.00 ม. ยาว 12.00 เมตร จำนวน 1 หลัง			100,000	100,000	100,000	ร้อยละของครัว เรือนที่มีรายได้ เพิ่มขึ้น	เกษตรกรมีสถานที่รวบรวมผล ผลิตของกลุ่มต่าง ๆ เป็นส่วนรวม	กองช่าง
10	ก่อสร้างโรงเก็บหอมแดง	เพื่อให้เกษตรกรมีสถานที่ในการรวบรวม ผลผลิตของกลุ่มต่าง ๆ เป็นส่วน รวม	1.ก่อสร้างโรงเก็บหอมแดง หมู่ 8 ขนาด กว้าง ม. ยาว ม. สูง ม.			100,000	100,000	100,000	ร้อยละของครัว เรือนที่มีรายได้ เพิ่มขึ้น	เกษตรกรมีสถานที่รวบรวมผล ผลิตของกลุ่มต่าง ๆ เป็นส่วนรวม	กองช่าง
11	ต่อเติมตลาดประชารัฐ	เพื่อให้ประชาชนในมีสถานที่ในการ แลกเปลี่ยนสินค้าและนำผลผลิตใน หมู่บ้านมาแลกเปลี่ยนกัน	1.ต่อเติมตลาดประชารัฐ หมู่ 13			100,000	100,000	100,000	ร้อยละของครัว เรือนที่มีรายได้ เพิ่มขึ้น	เกษตรกรมีสถานที่รวบรวมผล ผลิตของกลุ่มต่าง ๆ เป็นส่วนรวม	

รายละเอียดโครงการพัฒนา

แผนพัฒนาตำบล (พ.ศ. 2561 - 2565)

122

องค์การบริหารส่วนตำบลจำปาหวาย อำเภอเมืองพะเยา จังหวัดพะเยา

ก.ยุทธศาสตร์จังหวัดยุทธศาสตร์ที่ 2 สร้างคุณค่าและพัฒนาคุณภาพชีวิตของประชาชน

ข. ยุทธศาสตร์การพัฒนารององค์กรปกครองส่วนท้องถิ่นในเขตจังหวัด ยุทธศาสตร์ที่ 2 พัฒนาสังคม การศึกษาและวัฒนธรรม

ยุทธศาสตร์ที่ 2 ยุทธศาสตร์การพัฒนาสังคม การศึกษาและวัฒนธรรม

แนวทางการพัฒนาที่ 2.1 การพัฒนาศักยภาพทุนทางสังคม เพื่อรองรับการเปลี่ยนแปลงทางเศรษฐกิจและตามหลักปรัชญาเศรษฐกิจพอเพียง

ที่	โครงการ	วัตถุประสงค์	เป้าหมาย (ผลผลิตของโครงการ)	งบประมาณและที่มาณ					ตัวชี้วัด (KPI)	ผลลัพธ์ที่คาดว่าจะได้รับ	หน่วยงานที่รับผิดชอบ
				ปี 2561 (บาท)	ปี 2562 (บาท)	ปี 2563 (บาท)	ปี 2564 (บาท)	ปี 2565 (บาท)			
1	โครงการให้ความรู้ด้านเกษตรอินทรีย์ชีวภาพ	เพื่อใช้เป็นปัจจัยในการผลิตพืชอินทรีย์ และช่วยลดการใช้ปุ๋ยเคมี	อบรมให้ความรู้แก่เกษตรกร หมู่ที่ 1 - 13 จำนวน 130 คน	20,000	20,000	20,000	20,000	20,000	ร้อยละของการใช้สารเคมี	เกษตรกรลดการใช้ปุ๋ยเคมีและใช้ปุ๋ยอินทรีย์เพิ่มขึ้น	สำนักปลัด
			2	โครงการส่งเสริมการปลูกผักสวนครัวตามแนวปรัชญาเศรษฐกิจพอเพียง	เพื่อส่งเสริมให้ประชาชนใช้ชีวิตตามหลักปรัชญาเศรษฐกิจพอเพียงโดยการปลูกพืชผักสวนครัวในบ้าน	ประชาชนเข้าร่วมโครงการจำนวน 13 หมู่บ้าน	11,650	11,650	11,650	11,650	ร้อยละของครัวเรือนที่เข้าร่วมกิจกรรม
3	โครงการส่งเสริมกระบวนการเรียนรู้เศรษฐกิจพอเพียง	เพื่อสนับสนุนการดำเนินการฝึกอบรมอาชีพเสริมแก่ประชาชน	สนับสนุนงบประมาณในการฝึกอบรมให้กับประชาชนทั่วไป จำนวน 20 คน /รุ่น	10,000	10,000	10,000	10,000	10,000	ร้อยละของประชาชนที่เข้าร่วมกิจกรรม	กลุ่มเป้าหมายสามารถนำความรู้ที่ได้ไปใช้ประโยชน์ในการดำรงชีวิต	สำนักปลัด
			4	โครงการแปลงสาธิตวิถีพอเพียง	เพื่อส่งเสริมให้ประชาชนใช้ชีวิตตามหลักปรัชญาเศรษฐกิจพอเพียงโดยการปลูกพืชผักสวนครัวในบ้าน	ประชาชนเข้าร่วมโครงการจำนวน 13 หมู่บ้าน	20,000	20,000	20,000	20,000	ร้อยละของครัวเรือนที่เข้าร่วมกิจกรรม
<p align="center">เพิ่มเติมครั้งที่ 1</p>											

รายละเอียดโครงการพัฒนา

แผนพัฒนาตำบล (พ.ศ. 2561 - 2565)

123

องค์การบริหารส่วนตำบลจำปาหวาย อำเภอเมืองพะเยา จังหวัดพะเยา

ก.ยุทธศาสตร์จังหวัดยุทธศาสตร์ที่ 2 สร้างคุณค่าและพัฒนาคุณภาพชีวิตของประชาชน

ข. ยุทธศาสตร์การพัฒนาขององค์กรปกครองส่วนท้องถิ่นในเขตจังหวัด ยุทธศาสตร์ที่ 2 พัฒนาสังคม การศึกษาและวัฒนธรรม

ยุทธศาสตร์ที่ 2 ยุทธศาสตร์การพัฒนาสังคม การศึกษาและวัฒนธรรม

แนวทางการพัฒนาที่ 2.2 การอนุรักษ์และส่งเสริมวัฒนธรรม และภูมิปัญญาท้องถิ่น

ที่	โครงการ	วัตถุประสงค์	เป้าหมาย (ผลผลิตของโครงการ)	งบประมาณและปริมาณ					ตัวชี้วัด (KPI)	ผลลัพธ์ที่คาดว่าจะได้รับ	หน่วยงานที่ รับผิดชอบ
				ปี 2561 (บาท)	ปี 2562 (บาท)	ปี 2563 (บาท)	ปี 2564 (บาท)	ปี 2565 (บาท)			
1	โครงการส่งเสริมกิจกรรมและประเพณี ท้องถิ่น	เพื่อส่งเสริมกิจกรรมและประเพณี อันดีงามในท้องถิ่น	สนับสนุนงบประมาณในการจัด กิจกรรมและประเพณีในตำบล	80,000	80,000	80,000	80,000	80,000	ร้อยละของ ปชช.ที่เข้าร่วม กิจกรรม	อนุรักษ์วัฒนธรรมประเพณี อันดีงามของท้องถิ่นให้คงอยู่ ต่อไป	สำนักปลัด
2	ส่งเสริมประเพณีสงกรานต์ตอดอย น้อย	เพื่อสืบสานประเพณีอันดีงามใน ท้องถิ่น	สนับสนุนงบประมาณในการจัด งานสงกรานต์ตอดอยน้อย 1 ครั้ง/ปี	10,000	10,000	10,000	10,000	10,000	ร้อยละของ ปชช.ที่เข้าร่วม กิจกรรม	อนุรักษ์วัฒนธรรมประเพณี อันดีงามของท้องถิ่นให้คงอยู่ ต่อไป	สำนักปลัด
3	โครงการส่งเสริมและอนุรักษ์ประเพณี ยี่เป็ง(งานประเพณีลอยกระทง)	เพื่อสืบสานประเพณีอันดีงามใน ท้องถิ่น	จัดกิจกรรมอนุรักษ์ประเพณียี่เป็ง ประเพณีลอยกระทงตำบล	80,000	80,000	50,000	50,000	50,000	ร้อยละของ ปชช.ที่เข้าร่วม กิจกรรม	อนุรักษ์วัฒนธรรมประเพณี อันดีงามของท้องถิ่นให้คง อยู่ต่อไป	สำนักปลัด
4	โครงการส่งเสริมกิจกรรมวันเด็ก แห่งชาติ	เพื่อดำเนินกิจกรรมวันเด็กแห่งชาติ	จัดสรรงบประมาณในการจัดงาน วันเด็กแห่งชาติตำบล 1 ครั้ง/ปี	22,500	22,500	18,800	18,800	18,800	ร้อยละของเด็ก ที่เข้าร่วมกิจ กรรม	เพื่อให้เด็กเยาวชนในตำบล ได้ร่วมกิจกรรมวันเด็กแห่งชาติ	สำนักปลัด
5	โครงการสืบสานประเพณีสงกรานต์	เพื่อสืบสานประเพณีอันดีงามใน ท้องถิ่น	จัดสรรงบประมาณในการดำเนิน งาน	10,000	10,000	12,450	12,450	12,450	ร้อยละของ ปชช.ที่เข้าร่วม	อนุรักษ์วัฒนธรรมประเพณี อันดีงามของท้องถิ่นให้คง	สำนักปลัด
6	โครงการอุดหนุนกิจกรรมสภา วัฒนธรรมตำบล	เพื่อส่งเสริมกิจกรรมของสภาวัฒน- ธรรมอันดีงามในท้องถิ่น	จัดสรรงบประมาณในการดำเนินงาน	10,000	10,000	10,000	10,000	10,000	ร้อยละของ ปชช.ที่เข้าร่วม กิจกรรม	อนุรักษ์วัฒนธรรมประเพณีอัน ดีงามของท้องถิ่นให้คงอยู่สืบไป	สำนักปลัด

ก.ยุทธศาสตร์จังหวัดยุทธศาสตร์ที่ 2 สร้างคุณค่าและพัฒนาคุณภาพชีวิตของประชาชน

ข. ยุทธศาสตร์การพัฒนาขององค์กรปกครองส่วนท้องถิ่นในเขตจังหวัด ยุทธศาสตร์ที่ 2 พัฒนาสังคม การศึกษาและวัฒนธรรม

ยุทธศาสตร์ที่ 2 ยุทธศาสตร์การพัฒนาสังคม การศึกษาและวัฒนธรรม

แนวทางการพัฒนาที่ 2.2 การอนุรักษ์และส่งเสริมวัฒนธรรม และภูมิปัญญาท้องถิ่น

ที่	โครงการ	วัตถุประสงค์	เป้าหมาย (ผลผลิตของโครงการ)	งบประมาณและที่มาณ					ตัวชี้วัด (KPI)	ผลลัพธ์ที่คาดว่าจะได้รับ	หน่วยงานที่ รับผิดชอบ
				ปี 2561 (บาท)	ปี 2562 (บาท)	ปี 2563 (บาท)	ปี 2564 (บาท)	ปี 2565 (บาท)			
	ทบทวนแผนปี 61-65 ประจำปี 2562										
7	ส่งเสริมประเพณีสลาภกัตต์	เพื่อส่งเสริมกิจกรรมของสภาวัฒนธรรมอันติงามในท้องถิ่น	สนับสนุนงบประมาณในการจัดงานประเพณีสลาภกัตต์ 1 ครั้ง/ปี			10,000	10,000	10,000	ร้อยละของ ปชช.ที่เข้าร่วม กิจกรรม	อนุรักษ์วัฒนธรรมประเพณีอัน ติงามของท้องถิ่นให้คงอยู่สืบไป	
8	ส่งเสริมประเพณีบวงสรวงพญาเหียวคำ	เพื่อส่งเสริมกิจกรรมของสภาวัฒนธรรมอันติงามในท้องถิ่น	สนับสนุนงบประมาณในการจัดงานบวงสรวงพญาเหียวคำ 1 ครั้ง/ปี			10,000	10,000	10,000	ร้อยละของ ปชช.ที่เข้าร่วม กิจกรรม	อนุรักษ์วัฒนธรรมประเพณีอัน ติงามของท้องถิ่นให้คงอยู่สืบไป	
9	โครงการส่งเสริมประเพณีวันเข้าพรรษา ท้องถิ่น	เพื่อส่งเสริมประเพณีอันติงามของ ท้องถิ่น	สนับสนุนงบประมาณในการจัดกิจกรรมวันเข้าพรรษา จำนวน 1 ครั้ง/ปี			8,400	8,400	8,400	ร้อยละของ ปชช.ที่เข้าร่วม กิจกรรม	อนุรักษ์วัฒนธรรมประเพณีอัน ติงามของท้องถิ่นให้คงอยู่สืบไป	
10	โครงการอบรมให้ความรู้เกี่ยวกับศาสน พิธีและมารยาทไทยเบื้องต้น	เพื่อส่งเสริมประเพณีอันติงามของ	สนับสนุนงบประมาณในการจัดกิจกรรม จำนวน 1 ครั้ง/ปี			5,610	5,610	5,610	ร้อยละของ ปชช.ที่เข้าร่วม กิจกรรม	อนุรักษ์วัฒนธรรมประเพณีอัน ติงามของท้องถิ่นให้คงอยู่สืบไป	

รายละเอียดโครงการพัฒนา

แผนพัฒนาตำบล (พ.ศ. 2561 - 2565)

องค์การบริหารส่วนตำบลจำป่าหวาย อำเภอเมืองพะเยา จังหวัดพะเยา

ก.ยุทธศาสตร์จังหวัดยุทธศาสตร์ที่ 2 สร้างคุณค่าและพัฒนาคุณภาพชีวิตของประชาชน

ข. ยุทธศาสตร์การพัฒนาขององค์กรปกครองส่วนท้องถิ่นในเขตจังหวัด ยุทธศาสตร์ที่ 2 พัฒนาสังคม การศึกษาและวัฒนธรรม

ยุทธศาสตร์ที่ 2 ยุทธศาสตร์การพัฒนาสังคม การศึกษาและวัฒนธรรม

แนวทางการพัฒนาที่ 2.3 การส่งเสริมและสร้างองค์ความรู้ องค์กรชุมชนหรือภาคประชาชนให้มีความเข้มแข็งเพื่อการพัฒนาท้องถิ่น

ที่	โครงการ	วัตถุประสงค์	เป้าหมาย (ผลผลิตของโครงการ)	งบประมาณและที่มา					ตัวชี้วัด (KPI)	ผลลัพธ์ที่คาดว่าจะได้รับ	หน่วยงานที่ รับผิดชอบ
				ปี 2561 (บาท)	ปี 2562 (บาท)	ปี 2563 (บาท)	ปี 2564 (บาท)	ปี 2565 (บาท)			
1	โครงการพัฒนาศักยภาพในวัน อสม.	เพื่อพัฒนาศักยภาพของผู้นำชุมชนใน ความรู้ความสามารถในด้านการ สาธารณสุขมากยิ่งขึ้น	สนับสนุนงบประมาณในการจัดฝึกอบรม และแลกเปลี่ยนเรียนรู้ จำนวน 1 ครั้ง/ปี	15,000	15,000	15,000	15,000	15,000	ร้อยละของ อัตราการเจ็บ ป่วย	- ผู้นำชุมชนได้รับความรู้และ สามารถปฏิบัติงานด้าน สาธารณสุขเพิ่มขึ้น	สาธารณสุข
2	โครงการส่งเสริมพัฒนาศักยภาพองค์กร สตรีตำบล(วันสตรีสากล)	เพื่อเพิ่มศักยภาพของกลุ่ม สตรีตำบลให้มีความรอบรู้ มากยิ่งขึ้น	สนับสนุนการดำเนินกิจกรรม ของกลุ่มสตรีตำบล จำนวน 1 ครั้ง/ปี	15,000	15,000	30,000	30,000	30,000	ร้อยละของสตรี ที่เข้าร่วมกิจ กรรม	กลุ่มสตรีได้รับความรู้ความ สามารถนำมาพัฒนาหมู่บ้าน และชุมชน	สาธารณสุข
3	โครงการพัฒนาศักยภาพผู้นำองค์กร ชุมชน	เพื่อส่งเสริมสุขภาพจิตผู้นำองค์กรใน ชุมชนและการทำงานแบบมีส่วนร่วม	จัดสรรงบประมาณในการดำเนิน การ (ผู้นำองค์กรชุมชน 13 หมู่บ้าน)	25,000	25,000	25,000	25,000	25,000	ร้อยละของ ผู้นำชุมชนที่ เข้าร่วมกิจกรรม	ผู้นำองค์กรชุมชนมีสุขภาพจิต สามารถปรับตัวในการทำงาน ร่วมกันในชุมชนได้อย่างมีความ สุข	สาธารณสุข

ก.ยุทธศาสตร์จังหวัดยุทธศาสตร์ที่ 2 สร้างคุณค่าและพัฒนาคุณภาพชีวิตของประชาชน

ข. ยุทธศาสตร์การพัฒนาขององค์กรปกครองส่วนท้องถิ่นในเขตจังหวัด ยุทธศาสตร์ที่ 2 พัฒนาสังคม การศึกษาและวัฒนธรรม

ยุทธศาสตร์ที่ 2 ยุทธศาสตร์การพัฒนาสังคม การศึกษาและวัฒนธรรม

แนวทางการพัฒนาที่ 2.4 ส่งเสริมการศึกษาทุกระดับ เพื่อพัฒนาคนในชุมชนและท้องถิ่น

ที่	โครงการ	วัตถุประสงค์	เป้าหมาย (ผลผลิตของโครงการ)	งบประมาณและปริมาณ					ตัวชี้วัด (KPI)	ผลลัพธ์ที่คาดว่าจะได้รับ	หน่วยงานที่ รับผิดชอบ
				ปี 2561 (บาท)	ปี 2562 (บาท)	ปี 2563 (บาท)	ปี 2564 (บาท)	ปี 2565 (บาท)			
1	โครงการอาหารเสริม(นม)	เพื่อให้นักเรียนในพื้นที่ได้รับ ประทานอาหารเสริม(นม)ครบ ถ้วน	นักเรียนรร.บ้านจำปาหวาย , ดาวเรืองและศูนย์พัฒนาเด็กเล็ก จำนวน 600 คน	500,000	500,000	500,000	500,000	500,000	ร้อยละของนร. ที่ได้รับอาหาร เสริม(นม)	- นักเรียน จำนวน 600 คนได้ รับอาหารเสริม(นม)ครบทุกคน	สำนักปลัด
2	โครงการอาหารกลางวัน	เพื่อให้นักเรียนได้มีอาหารกลาง วันทานครบทุกคน	นักเรียนรร.บ้านจำปาหวาย , ดาวเรืองและศูนย์พัฒนาเด็กเล็ก จำนวน 600 คน	1,000,000	1,000,000	1,000,000	1,000,000	1,000,000	ร้อยละของนร. ที่ได้รับอาหาร กลางวัน	- นักเรียนจำนวน 600 คนได้ ทานอาหารกลางวันครบทุก คน	สำนักปลัด
3	โครงการจัดหาวัสดุ อุปกรณ์สื่อ การเรียนการสอนศูนย์พัฒนาเด็กเล็ก , ศูนย์การเรียนรู้ชุมชน	เพื่อส่งเสริมและสนับสนุนวัสดุ อุปกรณ์ในการพัฒนาการเรียนรู้ ของเด็กเล็ก และประชาชนทั่วไป	ศูนย์พัฒนาเด็กเล็กในตำบลจำปา หวายและ ศูนย์การเรียนรู้ประจำ ตำบล	50,000	50,000	50,000	50,000	50,000	ร้อยละของ พัฒนาการเด็ก ทั้ง 4 ด้าน	- ศพด.และ กศน. มีสื่อการเรียน การสอนที่เพียงพอ	สำนักปลัด
4	โครงการส่งเสริมพัฒนาการเด็ก	เพื่อให้เด็กเกิดความภาคภูมิใจต่อคน เองและสถานศึกษา , สร้างความ สัมพันธ์อันดีระหว่างครู ผู้ปกครอง และชุมชน	จัดสรรงบประมาณในการดำเนิน การ	20,000	20,000	20,000	20,000	20,000	ร้อยละของ พัฒนาการด้าน สังคม	เด็กมีความภาคภูมิใจในตนเอง และสถานศึกษา ผู้ปกครองมีส ร่วมกับกิจกรรม	สำนักปลัด
5	โครงการแหล่งเรียนรู้นอกห้องเรียน	เพื่อให้เด็กได้รับประสบการณ์จาก การออกไปเรียนรู้นอกห้องเรียน ได้ เรียนรู้บทเรียนที่หลากหลาย	จัดสรรงบประมาณในการดำเนิน การ (เด็กเล็ก จำนวน 150 คน)	5,000	5,000	5,000	5,000	5,000	ร้อยละของ พัฒนาการด้าน สังคม	เด็กได้รับประสบการณ์จากกา เรียนรู้บทเรียนที่หลากหลาย	สำนักปลัด

รายละเอียดโครงการพัฒนา

แผนพัฒนาตำบล (พ.ศ. 2561 - 2565)

127

องค์การบริหารส่วนตำบลจำปาหวาย อำเภอเมืองพะเยา จังหวัดพะเยา

ก.ยุทธศาสตร์จังหวัดยุทธศาสตร์ที่ 2 สร้างคุณค่าและพัฒนาคุณภาพชีวิตของประชาชน

ข. ยุทธศาสตร์การพัฒนาขององค์กรปกครองส่วนท้องถิ่นในเขตจังหวัด ยุทธศาสตร์ที่ 2 พัฒนาสังคม การศึกษาและวัฒนธรรม

ยุทธศาสตร์ที่ 2 ยุทธศาสตร์การพัฒนาสังคม การศึกษาและวัฒนธรรม

แนวทางการพัฒนาที่ 2.4 ส่งเสริมการศึกษาทุกระดับ เพื่อพัฒนาคนในชุมชนและท้องถิ่น

ที่	โครงการ	วัตถุประสงค์	เป้าหมาย (ผลผลิตของโครงการ)	งบประมาณและที่มา					ตัวชี้วัด (KPI)	ผลลัพธ์ที่คาดว่าจะได้รับ	หน่วยงานที่ รับผิดชอบ
				ปี 2561 (บาท)	ปี 2562 (บาท)	ปี 2563 (บาท)	ปี 2564 (บาท)	ปี 2565 (บาท)			
6	โครงการส่งเสริมคุณธรรมจริยธรรม	เพื่อเป็นการปลูกฝังคุณลักษณะที่ดีให้กับเด็ก และสร้างจิตสำนึกที่ดีภายใต้คำสอนของพระพุทธศาสนา	จัดสรรงบประมาณในการดำเนินการ (เด็กเล็ก จำนวน 150 คน)	5,000	5,000	5,000	5,000	5,000	ร้อยละของพัฒนาการด้านสังคม	เด็กเกิดจิตสำนึกที่ดีในการปฏิบัติต่อครอบครัวและผู้อื่น	สำนักปลัด (ศพด.)
7	โครงการพัฒนาศูนย์เรียนรู้ผู้สูงอายุ	เพื่อให้เยาวชนประชาชนมีแหล่งเรียนรู้และศึกษาในตำบลเพิ่มขึ้น	จัดสรรงบประมาณในการดำเนินการ	20,000	20,000	20,000	20,000	20,000	ร้อยละของประชาชนที่มาใช้บริการ	เยาวชน/ประชาชนมีแหล่งเรียนรู้เพิ่มขึ้น	สาธารณสุข
8	โครงการกีฬาสามัคคี	เพื่อส่งเสริมพัฒนาการทางด้านร่างกาย อารมณ์จิตใจ สังคมและสติปัญญา โดยการเรียนรู้ด้วยประสบการณ์ตรง	จัดกิจกรรมกีฬาสีสำหรับเด็กและผู้ปกครองศูนย์พัฒนาเด็กเล็กตำบล	15,000	15,000	15,000	15,000	15,000	ร้อยละของพัฒนาการด้านสังคม	เด็กมีพัฒนาการด้านร่างกาย อารมณ์จิตใจ สังคมและสติปัญญา โดยการเรียนรู้ด้วยประสบการณ์ตรง	สำนักปลัด
9	โครงการเกษตรเพื่ออาหารกลางวันในโรงเรียน	เพื่อให้นักเรียนมีโภชนาการที่ดีสุขภาพแข็งแรง มีความรู้และทักษะทั้งด้านวิชาการและการพัฒนาอาชีพตามหลักปรัชญาเศรษฐกิจพอเพียง	สนับสนุนงบประมาณในการดำเนินการ	20,000					ร้อยละของนักเรียนที่เข้าร่วมกิจกรรม	เด็กนักเรียนได้รับสารอาหารที่เป็นประโยชน์ต่อร่างกายและมีทักษะและความรู้การพัฒนาอาชีพตามหลักเศรษฐกิจพอเพียง	สำนักปลัด

รายละเอียดโครงการพัฒนา

แผนพัฒนาตำบล (พ.ศ. 2561 - 2565)

128

องค์การบริหารส่วนตำบลจำปาหวาย อำเภอเมืองพะเยา จังหวัดพะเยา

ก.ยุทธศาสตร์จังหวัดยุทธศาสตร์ที่ 2 สร้างคุณค่าและพัฒนาคุณภาพชีวิตของประชาชน

ข. ยุทธศาสตร์การพัฒนาขององค์กรปกครองส่วนท้องถิ่นในเขตจังหวัด ยุทธศาสตร์ที่ 2 พัฒนาสังคม การศึกษาและวัฒนธรรม

ยุทธศาสตร์ที่ 2 ยุทธศาสตร์การพัฒนาสังคม การศึกษาและวัฒนธรรม

แนวทางการพัฒนาที่ 2.4 ส่งเสริมการศึกษาทุกระดับ เพื่อพัฒนาคนในชุมชนและท้องถิ่น

ที่	โครงการ	วัตถุประสงค์	เป้าหมาย (ผลผลิตของโครงการ)	งบประมาณและที่มา					ตัวชี้วัด (KPI)	ผลลัพธ์ที่คาดว่าจะได้รับ	หน่วยงานที่ รับผิดชอบ	
				ปี 2561 (บาท)	ปี 2562 (บาท)	ปี 2563 (บาท)	ปี 2564 (บาท)	ปี 2565 (บาท)				
เพิ่มเติม ครั้งที่ 1												
10	โครงการจัดซื้อเครื่องเล่นสนามเด็ก ปฐมวีย์	เพื่อส่งเสริมกระบวนการเรียนรู้และ พัฒนาการเด็กเล็กครบทั้ง 4 ด้าน(ร่าง กาย อารมณ์ สังคม สติปัญญา)	จัดซื้อเครื่องเล่นสนามเด็กปฐมวีย์	155,000						ร้อยละของ พัฒนาการเด็ก ทั้ง 4 ด้าน	เด็กได้รับการพัฒนาการทั้ง 4 ด้าน	สำนักปลัด
11	โครงการเปิดบ้านวิชาการ	เพื่อให้เด็กและผู้ปกครองได้ร่วมกัน เสริมคุณลักษณะที่ดีแก่เด็ก เช่น การ อ่าน การคิด และทักษะการจัดหาหนังสือ และสื่อการเรียนต่าง ๆ	เด็กนักเรียนและผู้ปกครอง จำนวน 150 คน	5,000	5,000	5,680	5,680	5,680	ร้อยละของ พัฒนาการเด็ก ทั้ง 4 ด้าน	เด็กและผู้ปกครองมีส่วนร่วมใน การส่งเสริมและพัฒนาการที่ดีใน เด็ก	สำนักปลัด	
12	โครงการอบรมให้ความรู้ด้านไอซีที ประชาชน เยาวชน ในตำบล	เพื่อส่งเสริมให้ความรู้ด้านไอซีทีแก่ ประชาชน เยาวชน ในตำบล	อบรมให้ความรู้ด้านไอซีที ผู้เข้าร่วม อบรม จำนวน 100 คน	20,000					ร้อยละของ ผู้เข้าร่วมอบรม ประจำวัน	ประชาชนเยาวชนสามารถนำ ความรู้ที่ได้รับมาปรับใช้ในชีวิต	สำนักปลัด	
ทบทวนแผนปี 61-65 ประจำปี 2562												
13	โครงการสนับสนุนสถานศึกษา หนังสือเรียน อายุ 3-5 ปี	เพื่อส่งเสริมการจัดการศึกษาแก่เด็ก ก่อนวัยเรียน และแบ่งเบาภาระผู้ ปกครอง	สนับสนุนงบประมาณในการดำเนินการ		10,000	10,000	10,000	10,000	ร้อยละของ พัฒนาการเด็ก ทั้ง 4 ด้าน	เด็กนักเรียนมีหนังสือประกอบ เรียนรู้อย่างเหมาะสม	สำนักปลัด	
14	โครงการสนับสนุนสถานศึกษา ค่าอุปกรณ์การเรียน	เพื่อส่งเสริมการจัดการศึกษาแก่เด็ก ก่อนวัยเรียน และแบ่งเบาภาระผู้ ปกครอง	สนับสนุนงบประมาณในการดำเนินการ		10,000	10,000	10,000	10,000	ร้อยละของ พัฒนาการเด็ก ทั้ง 4 ด้าน	เด็กนักเรียนมีอุปกรณ์ประกอบ เรียนรู้อย่างเหมาะสม	สำนักปลัด	

รายละเอียดโครงการพัฒนา

แผนพัฒนาตำบล (พ.ศ. 2561 - 2565)

องค์การบริหารส่วนตำบลจำปาหวาย อำเภอเมืองพะเยา จังหวัดพะเยา

ก.ยุทธศาสตร์จังหวัดยุทธศาสตร์ที่ 2 สร้างคุณค่าและพัฒนาคุณภาพชีวิตของประชาชน

ข. ยุทธศาสตร์การพัฒนาขององค์กรปกครองส่วนท้องถิ่นในเขตจังหวัด ยุทธศาสตร์ที่ 2 พัฒนาสังคม การศึกษาและวัฒนธรรม

ยุทธศาสตร์ที่ 2 ยุทธศาสตร์การพัฒนาสังคม การศึกษาและวัฒนธรรม

แนวทางการพัฒนาที่ 2.4 ส่งเสริมการศึกษาทุกระดับ เพื่อพัฒนาคนในชุมชนและท้องถิ่น

ที่	โครงการ	วัตถุประสงค์	เป้าหมาย (ผลผลิตของโครงการ)	งบประมาณและที่มา					ตัวชี้วัด (KPI)	ผลลัพธ์ที่คาดว่าจะได้รับ	หน่วยงานที่ รับผิดชอบ
				ปี 2561 (บาท)	ปี 2562 (บาท)	ปี 2563 (บาท)	ปี 2564 (บาท)	ปี 2565 (บาท)			
15	โครงการสนับสนุนสถานศึกษา เครื่องแบบนักเรียน	เพื่อส่งเสริมการจัดการศึกษาแก่เด็ก ก่อนวัยเรียน และแบ่งเบาภาระผู้ปกครอง	สนับสนุนงบประมาณในการดำเนินการ		10,000	10,000	10,000	10,000	ร้อยละของ พัฒนาการเด็ก ทั้ง 4 ด้าน	เด็กนักเรียนมีเครื่องแบบนักเรียน ที่เหมาะสม	สำนักปลัด
16	โครงการสนับสนุนสถานศึกษา ค่ากิจกรรมพัฒนาคุณภาพผู้เรียน	เพื่อส่งเสริมการจัดการศึกษาแก่เด็ก ก่อนวัยเรียน	สนับสนุนงบประมาณในการดำเนินการ		20,000	20,000	20,000	20,000	ร้อยละของ พัฒนาการเด็ก ทั้ง 4 ด้าน	เด็กนักเรียนมีความรู้พื้นฐานที่ เป็นต่อการดำรงชีวิตประจำวัน	สำนักปลัด
17	โครงการหนุนน้อยเรียนรู้สู่โลกกว้าง	เพื่อให้เด็กได้รับประสบการณ์จาก การออกไปเรียนรู้นอกห้องเรียน ได้ เรียนรู้ที่ที่หลากหลาย	จัดสรรงบประมาณในการดำเนิน การ (เด็กเล็ก จำนวน 50 คน)			4,740	4,740	4,740	ร้อยละของ พัฒนาการด้าน สังคม	เด็กได้รับประสบการณ์จากกา เรียนรู้ที่นอกห้องเรียนที่หลากหลาย (ศพด.)	สำนักปลัด
18	โครงการส่งเสริมภูมิปัญญาท้องถิ่น สำหรับเด็กปฐมวัย	เพื่อให้เด็กมีความหวงแหนและเห็นคุณค่าของภูมิปัญญาท้องถิ่น	จัดสรรงบประมาณในการดำเนินการ (เด็กเล็ก จำนวน 50 คน)			3,240	3,240	3,240	ร้อยละของ พัฒนาการด้าน สังคม	เด็กรู้สึกหวงแหนและเห็นคุณค่า ของภูมิปัญญาท้องถิ่น (ศพด.)	สำนักปลัด

รายละเอียดโครงการพัฒนา

แผนพัฒนาตำบล (พ.ศ. 2561 - 2565)

องค์การบริหารส่วนตำบลจำปาหวาย อำเภอเมืองพะเยา จังหวัดพะเยา

ก.ยุทธศาสตร์จังหวัดยุทธศาสตร์ที่ 2 สร้างคุณค่าและพัฒนาคุณภาพชีวิตของประชาชน

ข. ยุทธศาสตร์การพัฒนาขององค์กรปกครองส่วนท้องถิ่นในเขตจังหวัด ยุทธศาสตร์ที่ 2 พัฒนาลังคม การศึกษาและวัฒนธรรม

ยุทธศาสตร์ที่ 2 ยุทธศาสตร์การพัฒนาสังคม การศึกษาและวัฒนธรรม

แนวทางการพัฒนาที่ 2.5 การส่งเสริมและพัฒนาคุณภาพชีวิตของประชาชน

ที่	โครงการ	วัตถุประสงค์	เป้าหมาย (ผลผลิตของโครงการ)	งบประมาณและที่มาณ					ตัวชี้วัด (KPI)	ผลลัพธ์ที่คาดว่าจะได้รับ	หน่วยงานที่ รับผิดชอบ
				ปี 2561 (บาท)	ปี 2562 (บาท)	ปี 2563 (บาท)	ปี 2564 (บาท)	ปี 2565 (บาท)			
1	โครงการสงเคราะห์ผู้ด้อยโอกาสผู้สูงอายุ ผู้พิการและผู้ติดเชืเอ็ดส์	เพื่อช่วยเหลือผู้ด้อยโอกาสผู้พิการผู้สูงอายุและผู้ติดเชืเอ็ดส์ในพื้นที่ตำบลจำปาหวาย	ผู้จัดสรรงบประมาณเบี้ยยังชีพผู้ยากไร้ ผู้พิการ และผู้ติดเชืเอ็ดส์ จำนวน 13 หมู่บ้าน	5,000,000	5,000,000	5,000,000	5,000,000	5,000,000	ร้อยละของผู้ที่ได้รับความช่วยเหลือ	ผู้ยากไร้ ผู้สูงอายุ ผู้พิการและผู้ติดเชืเอ็ดส์ได้รับความช่วยเหลือ	สำนักปลัด
2	โครงการส่งเสริมสุขภาพผู้สูงอายุตำบลจำปาหวาย	เพื่อแลกเปลี่ยนเรียนรู้การดำเนินงานเกี่ยวกับพัฒนาศกยภาพศูนย์การเรียนรู้ผู้สูงอายุ	สนับสนุนงบประมาณในการจัดกิจกรรมของกลุ่มผู้สูงอายุ จำนวน 1 ครั้ง/ปี	18,160	18,160	18,160	18,160	18,160	ร้อยละของผู้สูงอายุในตำบลทั้ง 13 หมู่บ้าน	ผู้สูงอายุในตำบลทั้ง 13 หมู่บ้านได้เข้าร่วมกิจกรรม	สำนักปลัด
3	โครงการอบรมเตรียมความพร้อมก่อนเข้าสู่วัยผู้สูงอายุ	เพื่อส่งเสริมให้ประชาชนผู้มีอายุ 55 ปี มีความเข้าใจในเรื่องการเตรียมความพร้อมเข้าสู่วัยผู้สูงอายุอย่างมีคุณภาพ	สนับสนุนงบประมาณในการดำเนินงาน จำนวน 1 ครั้ง/ปี			9,560	9,560	9,560	ร้อยละของประชาชนที่ร่วมกิจกรรม	ผู้สูงอายุในตำบลทั้ง 13 หมู่บ้านได้เข้าร่วมกิจกรรม	
4	โครงการเยาวชนวัยใสใจเอ็ดส์	เพื่อส่งเสริมความรู้และทักษะในการป้องกันโรคเอ็ดส์และความเข้าใจเรื่องเพศแก่เยาวชน	จัดสรรงบประมาณในการดำเนินงานแกนนำเยาวชน จำนวน 52 คน	15,000	15,000	15,000	15,000	15,000	ร้อยละของการแพร่ระบาดของโรค	เยาวชนมีความรู้และทักษะสามารถสื่อสารได้อย่างถูกต้องเหมาะสมและปลอดภัยจากเอ็ดส์และปัญหาด้านเพศ	สาธารณสุข
5	โครงการอบรมให้ความรู้เกี่ยวกับโรคติดต่อ	เพื่อส่งเสริมให้ความรู้แก่ประชาชนในการป้องกันโรคติดต่อ ลดอัตราการเจ็บป่วยด้วยโรคติดต่อและโรคอื่นๆ	จัดสรรงบประมาณในการฝึกอบรม	20,000	20,000	20,000	20,000	20,000	ร้อยละของอัตราการเจ็บป่วย	ประชาชนได้รับความรู้จากอัตราการเจ็บป่วย	สาธารณสุข

รายละเอียดโครงการพัฒนา

แผนพัฒนาตำบล (พ.ศ. 2561 - 2565)

131

องค์การบริหารส่วนตำบลจำป๋ายาย อำเภอมืองพะเยา จังหวัดพะเยา

ก.ยุทธศาสตร์จังหวัดยุทธศาสตร์ที่ 2 สร้างคุณค่าและพัฒนาคุณภาพชีวิตของประชาชน

ข. ยุทธศาสตร์การพัฒนาขององค์ปกครองส่วนท้องถิ่นในเขตจังหวัด ยุทธศาสตร์ที่ 2 พัฒนาสังคม การศึกษาและวัฒนธรรม

ยุทธศาสตร์ที่ 2 ยุทธศาสตร์การพัฒนาสังคม การศึกษาและวัฒนธรรม

แนวทางการพัฒนาที่ 2.5 การส่งเสริมและพัฒนาคุณภาพชีวิตของประชาชน

ที่	โครงการ	วัตถุประสงค์	เป้าหมาย (ผลผลิตของโครงการ)	งบประมาณและที่มาณ					ตัวชี้วัด (KPI)	ผลลัพธ์ที่คาดว่าจะได้รับ	หน่วยงานที่ รับผิดชอบ
				ปี 2561 (บาท)	ปี 2562 (บาท)	ปี 2563 (บาท)	ปี 2564 (บาท)	ปี 2565 (บาท)			
6	โครงการมหกรรมกีฬาพื้นบ้านตำบล	เพื่อให้เกิดความสามัคคีและสนับ สนุนให้ใช้เวลาว่างให้เกิดประโยชน์	จัดการแข่งขันกีฬาพื้นบ้าน (กีฬาประชาชน) 1 ครั้ง / ปี	100,000	100,000	100,000	100,000	100,000	ร้อยละของ ปชช.ที่ร่วมกิจกรรม	- ประชาชนได้ใช้เวลาว่างให้ เกิดประโยชน์และเกิดความสามัคคี	สำนักปลัด
7	โครงการสมทบการพัฒนาระบบสาธารณสุขมูลฐาน	เพื่อพัฒนาศักยภาพของ อสม.ให้มี ความรู้ความสามารถในด้านการ สาธารณสุขมากยิ่งขึ้น	สนับสนุนงบประมาณในการ ดำเนินการ	195,000	195,000	195,000	195,000	195,000	ร้อยละของ อัตราการเจ็บ ป่วย	- อสม.สามารถปฏิบัติงานด้าน สาธารณสุขเพิ่มขึ้น	สาธารณสุข
8	โครงการควบคุมและป้องกันโรคไข้เลือด ออก	เพื่อเป็นการป้องกัน การแพร่ระบาด ของแหล่งเพาะพันธุ์ลูกน้ำยุงลาย	จัดซื้อสารกำจัดลูกน้ำยุงลายและสารเคมี พ่นหมอกควันเพื่อป้องกันการแพร่ระบาด จำนวน 13 หมู่บ้าน	50,000	50,000	50,000	50,000	50,000	ร้อยละการ แพร่ระบาด ของโรค	สามารถควบคุมป้องกันโรคไข้ เลือดออกและการแพร่พันธุ์ของ ลูกน้ำยุงลายในพื้นที่ตำบล	
9	โครงการส่งเสริมการออกกำลังกาย	เพื่อให้เยาวชน ประชาชน ใช้เวลาว่าง ให้เกิดประโยชน์และห่างไกลยาเสพติด	จัดซื้ออุปกรณ์กีฬา	50,000	50,000	50,000	50,000	50,000	ร้อยละของ ปชช.ที่ร่วมกิจกรรม	- ประชาชนได้ใช้เวลาว่างให้ เกิดประโยชน์และเกิดความ สามัคคี	สำนักปลัด
10	โครงการตรวจสอบคุณภาพน้ำ	เพื่อตรวจสอบคุณภาพน้ำสำหรับใช้ ในการอุปโภคบริโภคตามมาตรฐาน	- จัดสรรงบประมาณในการดำเนิน การ จำนวน 3 ครั้ง/ปี	5,000	5,000	5,000	5,000	5,000	ร้อยละของน้ำ ที่ผ่านมาตรฐาน	- ประชาชนได้ใช้น้ำที่เหมาะสม สำหรับอุปโภคบริโภค	สาธารณสุข

รายละเอียดโครงการพัฒนา

แผนพัฒนาตำบล (พ.ศ. 2561 - 2565)

132

องค์การบริหารส่วนตำบลจำปาหวาย อำเภอเมืองพะเยา จังหวัดพะเยา

ก.ยุทธศาสตร์จังหวัดยุทธศาสตร์ที่ 2 สร้างคุณค่าและพัฒนาคุณภาพชีวิตของประชาชน

ข. ยุทธศาสตร์การพัฒนาขององค์กรปกครองส่วนท้องถิ่นในเขตจังหวัด ยุทธศาสตร์ที่ 2 พัฒนาสังคม การศึกษาและวัฒนธรรม

ยุทธศาสตร์ที่ 2 ยุทธศาสตร์การพัฒนาสังคม การศึกษาและวัฒนธรรม

แนวทางการพัฒนาที่ 2.5 การส่งเสริมและพัฒนาคุณภาพชีวิตของประชาชน

ที่	โครงการ	วัตถุประสงค์	เป้าหมาย (ผลผลิตของโครงการ)	งบประมาณและที่มา					ตัวชี้วัด (KPI)	ผลลัพธ์ที่คาดว่าจะได้รับ	หน่วยงานที่ รับผิดชอบ
				ปี 2561 (บาท)	ปี 2562 (บาท)	ปี 2563 (บาท)	ปี 2564 (บาท)	ปี 2565 (บาท)			
11	โครงการช่วยเหลือผู้ยากไร้	เพื่อช่วยเหลือประชาชนผู้ยากไร้ในตำบลที่ประสบปัญหาด้านที่อยู่อาศัย	จัดสรรงบประมาณในปรับปรุง/ซ่อมแซมบ้านผู้ยากไร้	100,000	100,000	100,000	100,000	100,000	ร้อยละของจำนวนผู้ยากไร้ที่ได้รับการช่วยเหลือ	ผู้ยากไร้ได้รับการช่วยเหลือปรับปรุงและซ่อมแซมบ้านที่อยู่อาศัย	
12	โครงการส่งเสริมอาชีพคนพิการ	เพื่อส่งเสริมอาชีพสำหรับคนพิการในตำบลให้สามารถมีรายได้ ช่วยเหลือตนเองได้	สนับสนุนงบประมาณในการดำเนินงาน	50,000	50,000	50,000	50,000	50,000	ร้อยละของผู้พิการที่มีอาชีพ	ผู้พิการได้รับการส่งเสริมอาชีพ	สำนักปลัด
13	โครงการพัฒนาศักยภาพคนพิการและผู้ดูแลคนพิการ	เพื่อพัฒนาศักยภาพคนพิการและผู้ดูแลคนพิการให้สามารถช่วยเหลือและดูแลคนพิการได้อย่างมีประสิทธิภาพ	สนับสนุนงบประมาณในการดำเนินงาน	20,000	20,000	20,000	20,000	20,000	ร้อยละของผู้พิการที่ช่วยเหลือตนเองได้	ผู้พิการและผู้ดูแลคนพิการมีศักยภาพในการช่วยเหลือและดูแลได้อย่างมีประสิทธิภาพ	สำนักปลัด
14	โครงการพัฒนาคุณภาพชีวิตของผู้ด้อยโอกาส ผู้พิการ ผู้สูงอายุ สตรีและเด็ก	เพื่อพัฒนาคุณภาพชีวิตของผู้ด้อยโอกาส ผู้พิการ ผู้สูงอายุ สตรีและเด็กในตำบลให้มีคุณภาพชีวิตที่ดี	สนับสนุนงบประมาณในการดำเนินการ	20,000	20,000	20,000	20,000	20,000	ร้อยละของผู้ด้อยโอกาส ผู้พิการ ผู้สูงอายุ สตรีและเด็กที่มีคุณภาพชีวิตที่ดีขึ้น	ผู้ด้อยโอกาส ผู้พิการ ผู้สูงอายุ สตรีและเด็กที่ประสบปัญหา	สำนักปลัด
									อายุ สตรีและเด็กที่ต้องการความช่วยเหลือ		
									ลดลง		

รายละเอียดโครงการพัฒนา

แผนพัฒนาตำบล (พ.ศ. 2561 - 2565)

องค์การบริหารส่วนตำบลจำปาหวาย อำเภอเมืองพะเยา จังหวัดพะเยา

ก.ยุทธศาสตร์จังหวัดยุทธศาสตร์ที่ 2 สร้างคุณค่าและพัฒนาคุณภาพชีวิตของประชาชน

ข. ยุทธศาสตร์การพัฒนาขององค์กรปกครองส่วนท้องถิ่นในเขตจังหวัด ยุทธศาสตร์ที่ 2 พัฒนาสังคม การศึกษาและวัฒนธรรม

ยุทธศาสตร์ที่ 2 ยุทธศาสตร์การพัฒนาสังคม การศึกษาและวัฒนธรรม

แนวทางการพัฒนาที่ 2.5 การส่งเสริมและพัฒนาคุณภาพชีวิตของประชาชน

ที่	โครงการ	วัตถุประสงค์	เป้าหมาย (ผลผลิตของโครงการ)	งบประมาณและที่มา					ตัวชี้วัด (KPI)	ผลลัพธ์ที่คาดว่าจะได้รับ	หน่วยงานที่ รับผิดชอบ
				ปี 2561 (บาท)	ปี 2562 (บาท)	ปี 2563 (บาท)	ปี 2564 (บาท)	ปี 2565 (บาท)			
	เพิ่มเติมครั้งที่ 1										
15	โครงการอบรมให้ความรู้เรื่องเอดส์และเพศศึกษา	เพื่อส่งเสริมความรู้และทักษะในการป้องกันโรคเอดส์และความเข้าใจเรื่องเพศแก่เยาวชน	จัดสรรงบประมาณในการดำเนิน แกนนำเยาวชน จำนวน 52 คน	15,000	15,000	15,000	15,000	15,000	ร้อยละของ การแพร่ระบาด ของโรค	เยาวชนมีความรู้และทักษะ สามารถสื่อสารได้อย่างถูกต้อง เหมาะสมและปลอดภัยจากเอดส์ และปัญหาด้านเพศ	สาธารณสุข
16	โครงการสายใยครอบครัวชุมชน	เพื่อเสริมสร้างความเข้าใจของคนในครอบครัวให้เป็นครอบครัวที่อบอุ่นและเข้มแข็ง	จัดสรรงบประมาณในการดำเนิน ครอบครัว จำนวน 65 ครัวเรือน	8,900	8,900	8,900	8,900	89,000	ร้อยละของ ปชช.ที่ร่วมกิจ กรรม	สถาบันครอบครัวมีความเข้มแข็ง สำนึกปลัด	
17	โครงการจัดซื้อเครื่องออกกำลังกายกลางแจ้ง	เพื่อส่งเสริมการออกกำลังกายแก่ประชาชนในตำบล	จัดซื้อเครื่องออกกำลังกายกลางแจ้ง	300,000					ร้อยละของ อัตราการเจ็บ ป่วย	ประชาชนมีสถานที่ในการออกกำลังกาย กำลังภายในพื้นที่มากขึ้น	สาธารณสุข
18	โครงการสัตรีปลอดโรคคนปลอดภัยจากโรคพิษสุนัขบ้า ตามปณิธาน ศจ.ดร.สมเด็จพะเจ้าลูกเธอเจ้าฟ้าจุฬาภรณวลัยลักษณ์ อัครราชกุมารี	เพื่อควบคุมและป้องกันการระบาดของโรคพิษสุนัขบ้าในตำบล	ป้องกันการแพร่ระบาดของโรคพิษสุนัขบ้า จำนวน หมา แมว จำนวน 2,000 ตัว	30,000	30,000	30,000	30,000	30,000	ร้อยละของ อัตราการแพร่ ระบาดของโรค	ป้องกันการแพร่ระบาดของโรคพิษสุนัขบ้าในตำบล	สาธารณสุข
19	โครงการจัดทำยาดอน-ขอยในหมู่บ้าน	เพื่อจัดระเบียบชุมชนให้เป็นสัดส่วนชัดเจน	จัดทำยาดอน-ขอยในหมู่บ้าน หมู่ 1-13	100,000					ร้อยละของ หมู่บ้านในตำบล	ชุมชนมีความเป็นระเบียบเรียบร้อย	สาธารณสุข

รายละเอียดโครงการพัฒนา

แผนพัฒนาตำบล (พ.ศ. 2561 - 2565)

135

องค์การบริหารส่วนตำบลจำป่าหวาย อำเภอเมืองพะเยา จังหวัดพะเยา

ก.ยุทธศาสตร์จังหวัดยุทธศาสตร์ที่ 2 สร้างคุณค่าและพัฒนาคุณภาพชีวิตของประชาชน

ข. ยุทธศาสตร์การพัฒนาขององค์กรปกครองส่วนท้องถิ่นในเขตจังหวัด ยุทธศาสตร์ที่ 2 พัฒนาสังคม การศึกษาและวัฒนธรรม

ยุทธศาสตร์ที่ 2 ยุทธศาสตร์การพัฒนาสังคม การศึกษาและวัฒนธรรม

แนวทางการพัฒนาที่ 2.5 การส่งเสริมและพัฒนาคุณภาพชีวิตของประชาชน

ที่	โครงการ	วัตถุประสงค์	เป้าหมาย (ผลผลิตของโครงการ)	งบประมาณและที่มา					ตัวชี้วัด (KPI)	ผลลัพธ์ที่คาดว่าจะได้รับ	หน่วยงานที่ รับผิดชอบ
				ปี 2561 (บาท)	ปี 2562 (บาท)	ปี 2563 (บาท)	ปี 2564 (บาท)	ปี 2565 (บาท)			
	ยาเสพติด To be number one หมู่ 7	ในหมู่บ้าน	จำนวน 1 ครั้ง/ปี						อัตราการแพร่ ระบาดของโรค	ยาเสพติดในหมู่บ้าน	
26	โครงการรณรงค์และแก้ไขปัญหา	เพื่อป้องกันและแก้ไขปัญหา	จัดสรรงบประมาณในการดำเนินการ	6,180	6,180				ร้อยละของ	ป้องกันการแพร่ระบาดของโร	สาธารณสุข
	ยาเสพติด To be number one หมู่ 8	ในหมู่บ้าน	จำนวน 1 ครั้ง/ปี						อัตราการแพร่ ระบาดของโรค	ยาเสพติดในหมู่บ้าน	
27	โครงการควบคุมโรคหนองพยาธิของ	เพื่อป้องกันการเกิดโรคระบาดในพื้นที่	จัดสรรงบประมาณในการดำเนินการ	7,160	7,160				ร้อยละของ	ป้องกันการแพร่ระบาดของโร	สาธารณสุข
	สมเด็จพระเทพรัตนราชสุดาฯสยามบรม ราชกุมารี หมู่ 8	หมู่บ้าน	จำนวน 1 ครั้ง/ปี						อัตราการแพร่ ระบาดของโรค	หนองพยาธิในหมู่บ้าน	
28	โครงการควบคุมโรคขาดสารไอโอดีน	เพื่อควบคุมและป้องกันการเกิดโรค	จัดสรรงบประมาณในการดำเนินการ	6,660	6,660				ร้อยละของ	ป้องกันการเกิดโรคขาดสารไอ	สาธารณสุข
	ของสมเด็จพระเทพรัตนราชสุดาฯสยาม บรมราชกุมารี หมู่ 8	ขาดสารไอโอดีนในหมู่บ้าน	จำนวน 1 ครั้ง/ปี						อัตราการเกิดโรค	ตื่นของประชาชนในหมู่บ้าน	
29	โครงการควบคุมโรคหนองพยาธิของ	เพื่อป้องกันการเกิดโรคระบาดในพื้นที่	จัดสรรงบประมาณในการดำเนินการ	6,660	6,660				ร้อยละของ	ป้องกันการแพร่ระบาดของโร	สาธารณสุข
	สมเด็จพระเทพรัตนราชสุดาฯสยามบรม ราชกุมารี หมู่ 9	หมู่บ้าน	จำนวน 1 ครั้ง/ปี						อัตราการแพร่ ระบาดของโรค	หนองพยาธิในหมู่บ้าน	
30	โครงการควบคุมโรคขาดสารไอโอดีน	เพื่อควบคุมและป้องกันการเกิดโรค	จัดสรรงบประมาณในการดำเนินการ	6,660	6,660				ร้อยละของ	ป้องกันการเกิดโรคขาดสารไอ	สาธารณสุข
	ของสมเด็จพระเทพรัตนราชสุดาฯสยาม บรมราชกุมารี หมู่ 9	ขาดสารไอโอดีนในหมู่บ้าน	จำนวน 1 ครั้ง/ปี						อัตราการเกิดโรค	ตื่นของประชาชนในหมู่บ้าน	

รายละเอียดโครงการพัฒนา

แผนพัฒนาตำบล (พ.ศ. 2561 - 2565)

136

องค์การบริหารส่วนตำบลจำป่าหวาย อำเภอเมืองพะเยา จังหวัดพะเยา

ก.ยุทธศาสตร์จังหวัดยุทธศาสตร์ที่ 2 สร้างคุณค่าและพัฒนาคุณภาพชีวิตของประชาชน

ข. ยุทธศาสตร์การพัฒนาขององค์กรปกครองส่วนท้องถิ่นในเขตจังหวัด ยุทธศาสตร์ที่ 2 พัฒนาสังคม การศึกษาและวัฒนธรรม

ยุทธศาสตร์ที่ 2 ยุทธศาสตร์การพัฒนาสังคม การศึกษาและวัฒนธรรม

แนวทางการพัฒนาที่ 2.5 การส่งเสริมและพัฒนาคุณภาพชีวิตของประชาชน

ที่	โครงการ	วัตถุประสงค์	เป้าหมาย (ผลผลิตของโครงการ)	งบประมาณและที่มา					ตัวชี้วัด (KPI)	ผลลัพธ์ที่คาดว่าจะได้รับ	หน่วยงานที่ รับผิดชอบ
				ปี 2561 (บาท)	ปี 2562 (บาท)	ปี 2563 (บาท)	ปี 2564 (บาท)	ปี 2565 (บาท)			
31	โครงการรณรงค์และแก้ไขปัญหายาเสพติด To be number one หมู่ 9	เพื่อป้องกันและแก้ปัญหายาเสพติดในหมู่บ้าน	จัดสรรงบประมาณในการดำเนินการ จำนวน 1 ครั้ง/ปี	6,680	6,680				ร้อยละของ อัตราการแพร่ระบาดของโรค	ป้องกันการแพร่ระบาดของโรค ยาเสพติดในหมู่บ้าน	สาธารณสุข
32	โครงการรณรงค์และแก้ไขปัญหายาเสพติด To be number one หมู่ 10	เพื่อป้องกันและแก้ปัญหายาเสพติดในหมู่บ้าน	จัดสรรงบประมาณในการดำเนินการ จำนวน 1 ครั้ง/ปี	6,180	6,160				ร้อยละของ อัตราการแพร่ระบาดของโรค	ป้องกันการแพร่ระบาดของโรค ยาเสพติดในหมู่บ้าน	สาธารณสุข
33	โครงการสืบสานพระราชปณิธานสมเด็จพระเจ้าตากสินมหาราช หมู่ 10	เพื่อป้องกันการเกิดโรคมะเร็งเต้านมสำหรับสตรีในหมู่บ้าน	จัดสรรงบประมาณในการดำเนินการ จำนวน 1 ครั้ง/ปี	7,160	7,160				ร้อยละของ อัตราการแพร่ระบาดของโรค	ป้องกันการแพร่ระบาดของโรค มะเร็งเต้านมของสตรีในหมู่บ้าน	สาธารณสุข
34	โครงการพัฒนาระบบสุขภาพตำบลของสมเด็จพระเทพรัตนราชสุดาฯ สยามบรมราชกุมารี หมู่ 10	เพื่อพัฒนาระบบสุขภาพตำบลในหมู่บ้านให้มีประสิทธิภาพ	จัดสรรงบประมาณในการดำเนินการ จำนวน 1 ครั้ง/ปี		13,330				ร้อยละของ อัตราการเจ็บป่วย	ระบบสุขภาพชุมชนในหมู่บ้าน มีประสิทธิภาพ	สาธารณสุข
35	โครงการควบคุมโรคขาดสารไอโอดีนของสมเด็จพระเทพรัตนราชสุดาฯ สยามบรมราชกุมารี หมู่ 11	เพื่อควบคุมและป้องกันการเกิดโรคขาดสารไอโอดีนในหมู่บ้าน	จัดสรรงบประมาณในการดำเนินการ จำนวน 1 ครั้ง/ปี	6,670	6,670				ร้อยละของ อัตราการเกิดโรค	ป้องกันการเกิดโรคขาดสารไอโอดีนของประชาชนในหมู่บ้าน	สาธารณสุข

รายละเอียดโครงการพัฒนา

แผนพัฒนาตำบล (พ.ศ. 2561 - 2565)

137

องค์การบริหารส่วนตำบลจำป่าหวาย อำเภอเมืองพะเยา จังหวัดพะเยา

ก.ยุทธศาสตร์จังหวัดยุทธศาสตร์ที่ 2 สร้างคุณค่าและพัฒนาคุณภาพชีวิตของประชาชน

ข. ยุทธศาสตร์การพัฒนาขององค์กรปกครองส่วนท้องถิ่นในเขตจังหวัด ยุทธศาสตร์ที่ 2 พัฒนาสังคม การศึกษาและวัฒนธรรม

ยุทธศาสตร์ที่ 2 ยุทธศาสตร์การพัฒนาสังคม การศึกษาและวัฒนธรรม

แนวทางการพัฒนาที่ 2.5 การส่งเสริมและพัฒนาคุณภาพชีวิตของประชาชน

ที่	โครงการ	วัตถุประสงค์	เป้าหมาย (ผลผลิตของโครงการ)	งบประมาณและที่มา					ตัวชี้วัด (KPI)	ผลลัพธ์ที่คาดว่าจะได้รับ	หน่วยงานที่ รับผิดชอบ
				ปี 2561 (บาท)	ปี 2562 (บาท)	ปี 2563 (บาท)	ปี 2564 (บาท)	ปี 2565 (บาท)			
36	โครงการรณรงค์และแก้ไขปัญหา ยาเสพติด To be number one หมู่ 11	เพื่อป้องกันและแก้ไขปัญหาเสพยา ในหมู่บ้าน	จัดสรรงบประมาณในการดำเนินการ จำนวน 1 ครั้ง/ปี	6,660	6,660				ร้อยละของ อัตราการแพร่ ระบาดของโรค	ป้องกันการแพร่ระบาดของโร ยาเสพติดในหมู่บ้าน	สาธารณสุข
37	โครงการพัฒนาระบบสุขภาพชุมชน ของสมเด็จพระรัตนราชสุตาฯสยาม บรมราชกุมารี หมู่ 11	เพื่อพัฒนาระบบสุขภาพชุมชนใน หมู่บ้านให้มีประสิทธิภาพ	จัดสรรงบประมาณในการดำเนินการ จำนวน 1 ครั้ง/ปี	6,670	6,670				ร้อยละของ อัตราการเจ็บป่วย	ระบบสุขภาพชุมชนในหมู่บ้าน มีประสิทธิภาพ	สาธารณสุข
38	โครงการรณรงค์และแก้ไขปัญหา ยาเสพติด To be number one หมู่ 12	เพื่อป้องกันและแก้ไขปัญหาเสพยา ในหมู่บ้าน	จัดสรรงบประมาณในการดำเนินการ จำนวน 1 ครั้ง/ปี	6,160	6,160				ร้อยละของ อัตราการแพร่ ระบาดของโรค	ป้องกันการแพร่ระบาดของโร ยาเสพติดในหมู่บ้าน	สาธารณสุข
39	โครงการสืบสานพระราชปณิธานสมเด็จพระ ย่า ด้านภัยโรคมะเร็งเต้านม หมู่ 12	เพื่อป้องกันการเกิดโรคมะเร็งเต้านม สำหรับสตรีในหมู่บ้าน	จัดสรรงบประมาณในการดำเนินการ จำนวน 1 ครั้ง/ปี	7,180	7,180				ร้อยละของ อัตราการแพร่ ระบาดของโรค	ป้องกันการแพร่ระบาดของโร มะเร็งเต้านมของสตรีในหมู่บ้าน	สาธารณสุข
40	โครงการควบคุมโรคหนองพยาธิของ สมเด็จพระรัตนราชสุตาฯสยามบรม ราชกุมารี หมู่ 12	เพื่อป้องกันการเกิดโรคระบาดในพื้นที่ หมู่บ้าน	จัดสรรงบประมาณในการดำเนินการ จำนวน 1 ครั้ง/ปี	6,660	6,660				ร้อยละของ อัตราการแพร่ ระบาดของโรค	ป้องกันการแพร่ระบาดของโร หนองพยาธิในหมู่บ้าน	สาธารณสุข

รายละเอียดโครงการพัฒนา

แผนพัฒนาตำบล (พ.ศ. 2561 - 2565)

138

องค์การบริหารส่วนตำบลจำปาหวาย อำเภอเมืองพะเยา จังหวัดพะเยา

ก.ยุทธศาสตร์จังหวัดยุทธศาสตร์ที่ 2 สร้างคุณค่าและพัฒนาคุณภาพชีวิตของประชาชน

ข. ยุทธศาสตร์การพัฒนาขององค์กรปกครองส่วนท้องถิ่นในเขตจังหวัด ยุทธศาสตร์ที่ 2 พัฒนาสังคม การศึกษาและวัฒนธรรม

ยุทธศาสตร์ที่ 2 ยุทธศาสตร์การพัฒนาสังคม การศึกษาและวัฒนธรรม

แนวทางการพัฒนาที่ 2.5 การส่งเสริมและพัฒนาคุณภาพชีวิตของประชาชน

ที่	โครงการ	วัตถุประสงค์	เป้าหมาย (ผลผลิตของโครงการ)	งบประมาณและที่มา					ตัวชี้วัด (KPI)	ผลลัพธ์ที่คาดว่าจะได้รับ	หน่วยงานที่ รับผิดชอบ
				ปี 2561 (บาท)	ปี 2562 (บาท)	ปี 2563 (บาท)	ปี 2564 (บาท)	ปี 2565 (บาท)			
41	โครงการควบคุมโรคขาดสารไอโอดีน ของสมเด็จพระรัตนราชสุตาฯสยาม บรมราชกุมารี หมู่ 13	เพื่อควบคุมและป้องกันการเกิดโรค ขาดสารไอโอดีนในหมู่บ้าน	จัดสรรงบประมาณในการดำเนินการ จำนวน 1 ครั้ง/ปี	6,660	6,660				ร้อยละของ อัตราการเกิดโรค	ป้องกันการเกิดโรคขาดสารไอโอดีน ของประชาชนในหมู่บ้าน	สาธารณสุข
42	โครงการอบรมหมอบ้านในพระราช ประสงค์ หมู่ 13	เพื่ออบรมให้ความรู้แก่ผู้นำชุมชนให้ สามารถนำความรู้เกี่ยวกับสุขภาพใน เผยแพร่แก่ประชาชนในหมู่บ้าน	จัดสรรงบประมาณในการดำเนินการ จำนวน 1 ครั้ง/ปี	6,680	6,680				ร้อยละของ อัตราการเจ็บป่วย	ผู้นำชุมชนมีความรู้และสามารถ ไปเผยแพร่	สาธารณสุข
43	โครงการพัฒนาระบบสุขภาพตำบลชุมชน ของสมเด็จพระรัตนราชสุตาฯสยาม บรมราชกุมารี หมู่ 13	เพื่อพัฒนาระบบสุขภาพตำบลชุมชนใน หมู่บ้านให้มีประสิทธิภาพ	จัดสรรงบประมาณในการดำเนินการ จำนวน 1 ครั้ง/ปี	6,660	6,660				ร้อยละของ อัตราการเจ็บป่วย	ระบบสุขภาพตำบลชุมชนในหมู่บ้าน มีประสิทธิภาพ	สาธารณสุข
44	โครงการพัฒนาระบบสุขภาพตำบลชุมชน ของสมเด็จพระรัตนราชสุตาฯสยาม บรมราชกุมารี หมู่ 7	เพื่อพัฒนาระบบสุขภาพตำบลชุมชนใน หมู่บ้านให้มีประสิทธิภาพ	จัดสรรงบประมาณในการดำเนินการ จำนวน 1 ครั้ง/ปี		13,100				ร้อยละของ อัตราการเจ็บป่วย	ระบบสุขภาพตำบลชุมชนในหมู่บ้าน มีประสิทธิภาพ	สาธารณสุข
45	โครงการควบคุมโรคขาดสารไอโอดีน ของสมเด็จพระรัตนราชสุตาฯสยาม บรมราชกุมารี หมู่ 10	เพื่อควบคุมและป้องกันการเกิดโรค ขาดสารไอโอดีนในหมู่บ้าน	จัดสรรงบประมาณในการดำเนินการ จำนวน 1 ครั้ง/ปี		6,670				ร้อยละของ อัตราการเกิดโรค	ป้องกันการเกิดโรคขาดสารไอโอดีน ของประชาชนในหมู่บ้าน	สาธารณสุข

รายละเอียดโครงการพัฒนา

แผนพัฒนาตำบล (พ.ศ. 2561 - 2565)

องค์การบริหารส่วนตำบลจำป่าหวาย อำเภอเมืองพะเยา จังหวัดพะเยา

ก.ยุทธศาสตร์จังหวัดยุทธศาสตร์ที่ 3 พัฒนาและอนุรักษ์ทรัพยากรธรรมชาติและสิ่งแวดล้อมอย่างยั่งยืน

ข. ยุทธศาสตร์การพัฒนาขององค์กรปกครองส่วนท้องถิ่นในเขตจังหวัด ยุทธศาสตร์ที่ 3 บริหารจัดการทรัพยากรธรรมชาติและสิ่งแวดล้อม

ยุทธศาสตร์ที่ 3 ยุทธศาสตร์การจัดการทรัพยากรธรรมชาติและสิ่งแวดล้อม

แนวทางการพัฒนาที่ 3.1 อนุรักษ์และบริหารจัดการทรัพยากรธรรมชาติและสิ่งแวดล้อมเพื่อความยั่งยืน

ที่	โครงการ	วัตถุประสงค์	เป้าหมาย (ผลผลิตของโครงการ)	งบประมาณและที่มาณ					ตัวชี้วัด (KPI)	ผลลัพธ์ที่คาดว่าจะได้รับ	หน่วยงานที่ รับผิดชอบ
				ปี 2561 (บาท)	ปี 2562 (บาท)	ปี 2563 (บาท)	ปี 2564 (บาท)	ปี 2565 (บาท)			
1	โครงการพัฒนาเครือข่ายอนุรักษ์ ทรัพยากรธรรมชาติ	เพื่อให้ประชาชนมีความรู้และเกิด จิตสำนึกในการอนุรักษ์ทรัพยากร ธรรมชาติและสิ่งแวดล้อม	จัดสรรงบประมาณในการดำเนิน การ จำนวน 2 ครั้ง	20,000	20,000	20,000	20,000	20,000	ร้อยละของ พื้นที่ป่าใน ตำบล	ประชาชนมีความรู้ความเข้าใจ และเกิดจิตสำนึกในการอนุรักษ์ ทรัพยากรธรรมชาติและสิ่งแวดล้อม	สาธารณสุข
2	โครงการรณรงค์ลดมลภาวะโลกร้อน และหมอกควัน	เพื่อให้ประชาชนมีส่วนร่วมใน การลดมลภาวะโลกร้อนและ หมอกควัน	จัดสรรงบประมาณในการดำเนิน การ จำนวน 3 ครั้ง	10,000	10,000	10,000	10,000	10,000	ร้อยละของการ เผาป่าในพื้นที่	ประชาชนมีความรู้ความเข้าใจ เกิดจิตสำนึกในการลดมลภาวะ โลกร้อนและหมอกควัน	สาธารณสุข
3	โครงการอนุรักษ์พันธุกรรมพืชอัน เนื่องมาจากพระราชดำริ สมเด็จพระ เทพรัตนราชสุดาฯ สยามบรมราชกุมารี	เพื่อสนองพระราชดำริ โครงการ อนุรักษ์พันธุกรรมพืชอันเนื่องมา จากพระราชดำริ สมเด็จพระเทพฯ	จัดสรรงบประมาณในการดำเนิน งานตามโครงการ			13,550	13,550	13,550	ร้อยละของพื้นที่ ป่าในตำบล	ประชาชนมีความรู้เรื่องพืช เกิดการอนุรักษ์และใช้ประโยชน์ อย่างยั่งยืน	สาธารณสุข

รายละเอียดโครงการพัฒนา

แผนพัฒนาตำบล (พ.ศ. 2561 - 2565)

องค์การบริหารส่วนตำบลจำป่าหวาย อำเภอเมืองพะเยา จังหวัดพะเยา

ก.ยุทธศาสตร์จังหวัดยุทธศาสตร์ที่ 3 พัฒนาและอนุรักษ์ทรัพยากรธรรมชาติและสิ่งแวดล้อมอย่างยั่งยืน

ข. ยุทธศาสตร์การพัฒนาขององค์กรปกครองส่วนท้องถิ่นในเขตจังหวัด ยุทธศาสตร์ที่ 3 บริหารจัดการทรัพยากรธรรมชาติและสิ่งแวดล้อม

ยุทธศาสตร์ที่ 3 ยุทธศาสตร์การจัดการทรัพยากรธรรมชาติและสิ่งแวดล้อม

แนวทางการพัฒนาที่ 3.2 พัฒนาศักยภาพชุมชน เพื่อการจัดการทรัพยากรธรรมชาติและสิ่งแวดล้อมอย่างมีประสิทธิภาพและการจัดการด้านมลภาวะ

ที่	โครงการ	วัตถุประสงค์	เป้าหมาย (ผลผลิตของโครงการ)	งบประมาณและที่มาณ					ตัวชี้วัด (KPI)	ผลลัพธ์ที่คาดว่าจะได้รับ	หน่วยงานที่ รับผิดชอบ
				ปี 2561 (บาท)	ปี 2562 (บาท)	ปี 2563 (บาท)	ปี 2564 (บาท)	ปี 2565 (บาท)			
1	โครงการอบรมให้ความรู้ในการจัดการขยะมูลฝอย	เพื่อส่งเสริมให้ประชาชนมีการบริหารจัดการขยะมูลฝอยอย่างถูกสุขลักษณะ	- จัดกิจกรรมส่งเสริมด้านการบริหารจัดการขยะมูลฝอย หมู่ 1 - 13 - จัดโครงการศึกษาดูงานด้านการจัดการขยะแบบองค์รวม - หน่วยงานราชการในท้องถิ่น ,โรงเรียน รพ.สต.	50,000	50,000	50,000	50,000		ร้อยละของปริมาณขยะในตำบล	ประชาชนหมู่ที่ 1 - 13 มีการแยกขยะในครัวเรือน และการนำขยะมาใช้เคลือบ	สาธารณสุข
2	โครงการจัดซื้อรถขนขยะ	เพื่อบรรทุกและจัดเก็บขยะในตำบลไปยังสถานที่กำจัด	จัดซื้อรถขนขยะ จำนวน 1 คัน	1,000,000	1,000,000	1,000,000	1,000,000		ร้อยละของปริมาณขยะในตำบล	ตำบลมีรถขนขยะเพื่อไปยังสถานที่กำจัด	สาธารณสุข
3	โครงการจัดหาสถานที่ทิ้งขยะตำบล	เพื่อจัดหาที่ทิ้งขยะของตำบลที่ห่างไกลและไม่ก่อให้เกิดปัญหาด้านมลพิษแก่ประชาชน	จัดหาสถานที่ทิ้งขยะของตำบล	1,000,000	1,000,000	1,000,000	1,000,000		ร้อยละของปริมาณขยะในตำบล	มีสถานที่ทิ้งขยะที่ห่างไกลและก่อให้เกิดมลภาวะ	สาธารณสุข
เพิ่มเติมครั้งที่ 1											
1	โครงการบริหารจัดการขยะมูลฝอยในชุมชนแบบยั่งยืน	เพื่อส่งเสริมให้ประชาชนมีการบริหารจัดการขยะมูลฝอยอย่างยั่งยืน	- จัดกิจกรรมส่งเสริมด้านการบริหารจัดการขยะมูลฝอย หมู่ 1 - 13 หน่วยงานราชการในตำบล - กิจกรรมคัดแยกขยะในครัวเรือน ม.1 ถึง ม.13	71,750	71,750	18,825	18,825	18,825	ร้อยละของปริมาณขยะในตำบล	ประชาชนหมู่ที่ 1 - 13 มีการบริหารจัดการขยะแบบยั่งยืน	สาธารณสุข
						20,000	20,000	20,000		ครบวงจร	

ก.ยุทธศาสตร์จังหวัดยุทธศาสตร์ที่ 4 เสริมสร้างความมั่นคงและตามแนวชายแดน

ข. ยุทธศาสตร์การพัฒนาขององค์กรปกครองส่วนท้องถิ่นในเขตจังหวัด ยุทธศาสตร์ที่ 4 รักษาความมั่นคงและความสงบเรียบร้อย

ยุทธศาสตร์ที่ 4 ยุทธศาสตร์ความมั่นคงและการรักษาความสงบเรียบร้อย

แนวทางการพัฒนาที่ 4.1 ปกป้องและเทิดทูนสถาบันชาติ ศาสนา และพระมหากษัตริย์

ที่	โครงการ	วัตถุประสงค์	เป้าหมาย (ผลผลิตของโครงการ)	งบประมาณและที่มาณ					ตัวชี้วัด (KPI)	ผลลัพธ์ที่คาดว่าจะได้รับ	หน่วยงานที่ รับผิดชอบ
				ปี 2561 (บาท)	ปี 2562 (บาท)	ปี 2563 (บาท)	ปี 2564 (บาท)	ปี 2565 (บาท)			
1	โครงการจัดงานวันพ่อ	เพื่อเป็นการเฉลิมพระเกียรติ	จัดสรรงบประมาณในการจัด	20,000	20,000	20,000	20,000	20,000	ร้อยละของ	เพื่อเป็นการร่วมแสดงความ	สำนักปลัด
		พระบาทสมเด็จพระเจ้าอยู่หัว	กิจกรรม 5 ธันวาคม						ประชาชนที่	จงรักภักดีต่อพระบาทสมเด็จพระ	
		เนื่องในวันพระราชสมภพ 5							เข้าร่วมกิจกรรม	พระเจ้าอยู่หัวของประชาชน	
		ธันวาคมของทุกปี								ชาวไทย	
2	โครงการจัดงานวันแม่	เพื่อเป็นการเฉลิมพระเกียรติพระ	จัดสรรงบประมาณในการดำเนิน	20,000	20,000	20,000	20,000	20,000	ร้อยละของ	เพื่อเป็นการร่วมแสดงความ	สำนักปลัด
		บาทสมเด็จพระนางเจ้าพระ	งานวันแม่						ประชาชนที่	จงรักภักดีต่อสมเด็จพระนาง	
		บรมราชินีนาถ เนื่องในวัน							เข้าร่วมกิจกรรม	เจ้าพระบรมราชินีนาถ	
		พระราชสมภพ 12สิงหา ของทุกปี									
3	โครงการปกป้องและเชิดชูสถาบัน พระมหากษัตริย์	เพื่อเป็นการเฉลิมพระเกียรติพระบร	จัดหาวัสดุในการโฆษณาประชา	20,000	20,000	20,000	20,000	20,000	ร้อยละของ	เพื่อเป็นการร่วมแสดงความ	สำนักปลัด
		วงศานุวงศ์ราชวงศ์จักรีเนื่องในวโร	สัมพันธ์เฉลิมพระเกียรติสถาบัน						ประชาชนที่	จงรักภักดีต่อสถาบันพระมห	
		กาลต่าง ๆ	พระมหากษัตริย์						เข้าร่วมกิจกรรม	กษัตริย์	
เพิ่มเติมครั้งที่ 1											
1	โครงการวันคล้ายวันสวรรคต พระบาทสมเด็จพระปรเมนทรมหา ภูมิพลอดุลยเดช	เพื่อแสดงความจงรักภักดีต่อพระบา	จัดสรรงบประมาณในการจัด	20,000	20,000	20,000	20,000	20,000	ร้อยละของ	เพื่อเป็นการร่วมแสดงความ	สำนักปลัด
		สมเด็จพระเจ้าอยู่หัว รัชกาลที่ 9	กิจกรรม						ประชาชนที่	จงรักภักดีต่อพระบาทสมเด็จพระ	
		เนื่องในวันสวรรคต 13 ตุลาคม								เข้าร่วมกิจกรรม	

รายละเอียดโครงการพัฒนา

แผนพัฒนาตำบล (พ.ศ. 2561 - 2565)

146

องค์การบริหารส่วนตำบลจำปาศาย อำเภอมืองพะเยา จังหวัดพะเยา

ก.ยุทธศาสตร์จังหวัดยุทธศาสตร์ที่ 4 เสริมสร้างความมั่นคงและตามแนวชายแดน

ข. ยุทธศาสตร์การพัฒนาขององค์กรปกครองส่วนท้องถิ่นในเขตจังหวัด ยุทธศาสตร์ที่ 4 รักษาความมั่นคงและความสงบเรียบร้อย

ยุทธศาสตร์ที่ 4 ยุทธศาสตร์ความมั่นคงและการรักษาความสงบเรียบร้อย

แนวทางการพัฒนาที่ 4.2 ป้องกันและแก้ไขปัญหาเสพติด

ที่	โครงการ	วัตถุประสงค์	เป้าหมาย (ผลผลิตของโครงการ)	งบประมาณและที่มา					ตัวชี้วัด (KPI)	ผลลัพธ์ที่คาดว่าจะได้รับ	หน่วยงานที่ รับผิดชอบ
				ปี 2561 (บาท)	ปี 2562 (บาท)	ปี 2563 (บาท)	ปี 2564 (บาท)	ปี 2565 (บาท)			
1	โครงการอบรมเยาวชนด้านยาเสพติด	เพื่อให้เยาวชนรู้จักโทษภัยของยาเสพติด	สนับสนุนงบประมาณในการจัดอบรมด้านยาเสพติดให้กับกลุ่มเยาวชน หมู่ 1 - 13	30,000	30,000	30,000	30,000	30,000	ร้อยละของเยาวชนที่ติดยาเสพติด	เยาวชน 13 หมู่บ้านเข้าร่วมฝึกอบรมและทราบถึงโทษภัยของยาเสพติด	สาธารณสุข
2	โครงการเข้าค่ายพุทธบุตรเพื่อป้องกันและแก้ไขปัญหายาเสพติด	เพื่อส่งเสริมการมีจิตสำนึกในด้านคุณธรรมและจริยธรรมแก่นักเรียน	สนับสนุนงบประมาณในการดำเนินการให้กับ รร.บ้านจำปาศาย และ รร.บ้านดาวเรือง	30,000	30,000	30,000	30,000	30,000	ร้อยละของเยาวชนที่ติดยาเสพติด	- เพื่อพัฒนาคุณธรรมและจริยธรรมแก่นักเรียน ป.4 - 6 จำนวน 134 คน และชั้น ม.1 - 3 จำนวน 117 คน รวม 251 คน	สำนักปลัด
3	โครงการจัดส่งนักกีฬาเข้าร่วมการแข่งขันในโอกาสต่าง ๆ	เพื่อให้เยาวชนใช้เวลาว่างให้เกิดประโยชน์และห่างไกลยาเสพติด	จัดส่งนักกีฬาเข้าร่วมการแข่งขันในโอกาสต่าง ๆ	20,000	20,000	20,000	20,000	20,000	ร้อยละของประชาชนที่เข้าร่วมกิจกรรม	- เยาวชนมีโอกาสดูแสดงออกซึ่งความสามารถและทักษะในด้านกีฬาและใช้เวลาว่างให้เกิดประโยชน์ห่างไกลยาเสพติด	สำนักปลัด
4	โครงการมหกรรมกีฬาต้านยาเสพติด	เพื่อให้เกิดความสามัคคีและสนับสนุนให้ใช้เวลาว่างให้เกิดประโยชน์และห่างไกลยาเสพติด	จัดการแข่งขันมหกรรมกีฬาต้านยาเสพติด 2 ครั้ง / ปี (เยาวชน)	30,000	30,000	30,000	30,000	30,000	ร้อยละของประชาชนที่เข้าร่วมกิจกรรม	- ประชาชนได้ใช้เวลาว่างให้เกิดประโยชน์และเกิดความสามัคคีและห่างไกลยาเสพติด	สำนักปลัด
5	โครงการแข่งขันกีฬาสีองค์กรปกครองส่วนท้องถิ่น	เพื่อให้เกิดความสามัคคีและสนับสนุนให้ใช้เวลาว่างให้เกิดประโยชน์ของพนักงานส่วนตำบลในพื้นที่อำเภอ	จัดการแข่งขันกีฬา อปท.คัพ สำหรับ อปท.ในเขตอำเภอมืองพะเยา 14 แห่ง	100,000	100,000	100,000	100,000	100,000	ร้อยละของประชาชนที่เข้าร่วมกิจกรรม	- พนักงานส่วนตำบลได้ใช้เวลาว่างให้เกิดประโยชน์และเกิดความสามัคคีและห่างไกลยาเสพติด	สำนักปลัด

รายละเอียดโครงการพัฒนา

แผนพัฒนาตำบล (พ.ศ. 2561 - 2565)

องค์การบริหารส่วนตำบลจำปาหวาย อำเภอเมืองพะเยา จังหวัดพะเยา

ก.ยุทธศาสตร์จังหวัดยุทธศาสตร์ที่ 4 เสริมสร้างความมั่นคงและตามแนวชายแดน

ข. ยุทธศาสตร์การพัฒนาขององค์กรปกครองส่วนท้องถิ่นในเขตจังหวัด ยุทธศาสตร์ที่ 4 รักษาความมั่นคงและความสงบเรียบร้อย

ยุทธศาสตร์ที่ 4 ยุทธศาสตร์ความมั่นคงและการรักษาความสงบเรียบร้อย

แนวทางการพัฒนาที่ 4.2 ป้องกันและแก้ไขปัญหาเสพติด

ที่	โครงการ	วัตถุประสงค์	เป้าหมาย (ผลผลิตของโครงการ)	งบประมาณและที่มาณ					ตัวชี้วัด (KPI)	ผลลัพธ์ที่คาดว่าจะได้รับ	หน่วยงานที่ รับผิดชอบ
				ปี 2561 (บาท)	ปี 2562 (บาท)	ปี 2563 (บาท)	ปี 2564 (บาท)	ปี 2565 (บาท)			
		เมืองพะเยา									
	ทบทวนแผนปี61-65 ประจำปี 2562										
6	ปรับปรุงสนามกีฬาหมู่บ้าน	เพื่อให้ประชาชนใช้เวลาว่างให้เกิดประโยชน์และห่างไกลยาเสพติด	1.ปรับปรุงสนามกีฬาหมู่บ้าน หมู่ 6 บ้านร่องเข็ม ขนาดกว้าง 100.00 ม. ยาว 200.00 เมตร			100,000	100,000	100,000	ร้อยละของประชาชนที่เข้าร่วมกิจกรรม	- ประชาชนได้ใช้เวลาว่างให้เกิดประโยชน์และเกิดความสามัคคีและห่างไกลยาเสพติด	สำนักปลัด
7	ปรับปรุงสนามกีฬาตำบล	เพื่อให้ประชาชนใช้เวลาว่างให้เกิดประโยชน์และห่างไกลยาเสพติด	1.ปรับปรุงสนามกีฬาตำบล หมู่ 8 ขนาดกว้าง ม. ยาว ม.			500,000	500,000	500,000	ร้อยละของประชาชนที่เข้าร่วมกิจกรรม	- ประชาชนได้ใช้เวลาว่างให้เกิดประโยชน์และเกิดความสามัคคีและห่างไกลยาเสพติด	สำนักปลัด
8	ก่อสร้างสนามกีฬาบาสเกตบอล	เพื่อให้ประชาชนใช้เวลาว่างให้เกิดประโยชน์และห่างไกลยาเสพติด	1.ก่อสร้างสนามกีฬาบาสเกตบอล ขนาดกว้าง ม. ยาว ม. หนา ม.			500,000	500,000	500,000	ร้อยละของประชาชนที่เข้าร่วมกิจกรรม	- ประชาชนได้ใช้เวลาว่างให้เกิดประโยชน์และเกิดความสามัคคีและห่างไกลยาเสพติด	สำนักปลัด

รายละเอียดโครงการพัฒนา

แผนพัฒนาตำบล (พ.ศ. 2561 - 2565)

148

องค์การบริหารส่วนตำบลจำปาหวาย อำเภอเมืองพะเยา จังหวัดพะเยา

ก.ยุทธศาสตร์จังหวัดยุทธศาสตร์ที่ 4 เสริมสร้างความมั่นคงและตามแนวชายแดน

ข. ยุทธศาสตร์การพัฒนาขององค์กรปกครองส่วนท้องถิ่นในเขตจังหวัด ยุทธศาสตร์ที่ 4 รักษาความมั่นคงและความสงบเรียบร้อย

ยุทธศาสตร์ที่ 4 ยุทธศาสตร์ความมั่นคงและการรักษาความสงบเรียบร้อย

แนวทางการพัฒนาที่ 4.3 การพัฒนาสภาพด้านความปลอดภัยในชีวิตและทรัพย์สิน

ที่	โครงการ	วัตถุประสงค์	เป้าหมาย (ผลผลิตของโครงการ)	งบประมาณและที่มา					ตัวชี้วัด (KPI)	ผลลัพธ์ที่คาดว่าจะได้รับ	หน่วยงานที่ รับผิดชอบ
				ปี 2561 (บาท)	ปี 2562 (บาท)	ปี 2563 (บาท)	ปี 2564 (บาท)	ปี 2565 (บาท)			
1	โครงการขยายเขตไฟฟ้าและไฟฟ้า ส่องสว่างสาธารณะ	เพื่อความปลอดภัยในการ คมนาคมช่วงเวลากลางคืน	- ขยายเขตไฟฟ้าและไฟฟ้า ส่องสว่าง หมู่ 1 - 13	1,000,000	1,000,000	1,000,000	1,000,000	1,000,000	ร้อยละของ ครัวเรือนที่มี ไฟฟ้าใช้	- การคมนาคมในเวลากลางคืน มีความปลอดภัยขึ้น	กองช่าง
2	โครงการติดตั้งกล่องวงจรปิดสถานที่ ราชการตำบล	เพื่อเพิ่มความปลอดภัยให้แก่สถานที่ ราชการในตำบล	- จัดหาและติดตั้งกล่องวงจรปิดภายใน ตำบล หมู่ 1 - 13	100,000	100,000	100,000	100,000	100,000	ร้อยละของ ความปลอดภัย ในทรัพย์สิน ของทางราชการ	สถานที่ราชการในตำบลมีความ ปลอดภัย	กองช่าง
4	โครงการแก้ไขปัญหาลูกข่ายภัยทางถนน ทรัพย์สินให้แก่ประชาชนผู้สัญจรไป มา	เพื่อเพิ่มความปลอดภัยในชีวิตและ ทรัพย์สินให้แก่ประชาชนผู้สัญจรไป มา	- ติดตั้งกระจกนทางแยกในหมู่บ้าน ในตำบล หมู่ 1 - 13 - ติดตั้งแผ่นราวกันอันตราย(การรถเล) หมู่ 6	100,000	100,000	100,000	100,000	100,000	ร้อยละของ ความปลอดภัย ในทรัพย์สิน ของประชาชน	ประชาชนผู้สัญจรไปมาได้รับ ความปลอดภัยในชีวิตและทรัพย์สิน	กองช่าง
5	โครงการราวกันป้องกันอุบัติเหตุ ทรัพย์สินให้แก่ประชาชนผู้สัญจรไป มา	เพื่อเพิ่มความปลอดภัยในชีวิตและ ทรัพย์สินให้แก่ประชาชนผู้สัญจรไป มา	- ราวกันป้องกันอุบัติเหตุ หมู่ 8 ซอย 13 สูง 0.90 ม. ยาวรวม 60.00 ม.			35,500	35,500	35,500	ร้อยละของ ความปลอดภัย ในทรัพย์สิน ของประชาชน	ประชาชนผู้สัญจรไปมาได้รับ ความปลอดภัยในชีวิตและทรัพย์สิน	กองช่าง
6	โครงการขยายเขตไฟฟ้าและไฟฟ้า ส่องสว่างสาธารณะ	เพื่อความปลอดภัยในการ คมนาคมช่วงเวลากลางคืน	1.ติดตั้งไฟฟ้าส่องสว่างในหมู่บ้าน หมู่ 2			100,000	100,000	100,000	ร้อยละของ ครัวเรือนที่มี	- การคมนาคมในเวลากลางคืน มีความปลอดภัยขึ้น	กองช่าง

รายละเอียดโครงการพัฒนา

แผนพัฒนาตำบล (พ.ศ. 2561 - 2565)

องค์การบริหารส่วนตำบลจำปาหวาย อำเภอเมืองพะเยา จังหวัดพะเยา

ก.ยุทธศาสตร์จังหวัดยุทธศาสตร์ที่ 4 เสริมสร้างความมั่นคงและตามแนวชายแดน

ข. ยุทธศาสตร์การพัฒนาขององค์กรปกครองส่วนท้องถิ่นในเขตจังหวัด ยุทธศาสตร์ที่ 4 รักษาความมั่นคงและความสงบเรียบร้อย

ยุทธศาสตร์ที่ 4 ยุทธศาสตร์ความมั่นคงและการรักษาความสงบเรียบร้อย

แนวทางการพัฒนาที่ 4.3 การพัฒนาสภาพด้านความปลอดภัยในชีวิตและทรัพย์สิน

ที่	โครงการ	วัตถุประสงค์	เป้าหมาย (ผลผลิตของโครงการ)	งบประมาณและปริมาณ					ตัวชี้วัด (KPI)	ผลลัพธ์ที่คาดว่าจะได้รับ	หน่วยงานที่ รับผิดชอบ
				ปี 2561 (บาท)	ปี 2562 (บาท)	ปี 2563 (บาท)	ปี 2564 (บาท)	ปี 2565 (บาท)			
			2.ขยายเขตไฟฟ้าส่วนภูมิภาค หมู่ 3 ซอย 7			100,000	100,000	100,000	ไฟฟ้าใช้		
			3.ติดตั้งไฟฟ้าส่องสว่างในหมู่บ้าน หมู่ 3			100,000	100,000	100,000			
			4.ขยายเขตไฟฟ้าส่วนภูมิภาค หมู่ 8 สายตะวันตกเชื่อมวัดใหม่มงคล หมู่ 13			100,000	100,000	100,000			
			5.ขยายเขตไฟฟ้าส่องสว่าง หมู่ 9 ซอย 1 จุดเริ่มต้นบ้านนายกองค์ำ เมืองคี จุดสิ้นสุด จุดเชื่อม อบต.จำปาหวาย			100,000	100,000	100,000			
			6.ขยายเขตไฟฟ้าส่องสว่าง หมู่ 9 ซอย 4 จุดเริ่มต้นปากทางซอย 4 จุดสิ้นสุดถนน ลาดยางจำปาหวาย-แม่ตำบุงโยง			100,000	100,000	100,000			
			7.ขยายเขตไฟฟ้า หมู่ 11 วัดพระธาตุคุดอย น้อย จุดเริ่มต้นทางแยกโรงไม้หิน จุดสิ้นสุด สุดสวน ร.ต.ต.สมอาจ ดวงใย ระยะทาง 1,500 ม.			100,000	100,000	100,000			
			8.ขยายเขตไฟฟ้า หมู่ 11 ภายในหมู่บ้าน จุดเริ่มต้นบ้านนางอำนาจ พันธ์กิ่ง จุดสิ้นสุด สุดบ้านนายสวัสดิ์ คำวงษา			100,000	100,000	100,000			

รายละเอียดโครงการพัฒนา

แผนพัฒนาตำบล (พ.ศ. 2561 - 2565)

องค์การบริหารส่วนตำบลจำป่าหวาย อำเภอเมืองพะเยา จังหวัดพะเยา

ก.ยุทธศาสตร์จังหวัดยุทธศาสตร์ที่ 4 เสริมสร้างความมั่นคงและตามแนวชายแดน

ข. ยุทธศาสตร์การพัฒนาขององค์กรปกครองส่วนท้องถิ่นในเขตจังหวัด ยุทธศาสตร์ที่ 4 รักษาความมั่นคงและความสงบเรียบร้อย

ยุทธศาสตร์ที่ 4 ยุทธศาสตร์ความมั่นคงและการรักษาความสงบเรียบร้อย

แนวทางการพัฒนาที่ 4.3 การพัฒนาสภาพด้านความปลอดภัยในชีวิตและทรัพย์สิน

ที่	โครงการ	วัตถุประสงค์	เป้าหมาย (ผลผลิตของโครงการ)	งบประมาณและที่มา					ตัวชี้วัด (KPI)	ผลลัพธ์ที่คาดว่าจะได้รับ	หน่วยงานที่ รับผิดชอบ
				ปี 2561 (บาท)	ปี 2562 (บาท)	ปี 2563 (บาท)	ปี 2564 (บาท)	ปี 2565 (บาท)			
			9.ขยายเขตไฟฟ้า หมู่ 13 ซอย 6 จุดเริ่ม ต้นบ้านนางอนงค์ ค่าไขยวง จุดสิ้นสุด วัดใหม่มงคล			100,000	100,000	100,000			
			3.ติดตั้งไฟฟ้าส่องสว่างในหมู่บ้าน หมู่ 13			100,000	100,000	100,000			
7	โครงการไฟฟ้าพลังงานแสงอาทิตย์	เพื่อความปลอดภัยในการ คมนาคมช่วงเวลากลางคืน	1.ติดตั้งไฟฟ้าพลังงานแสงอาทิตย์ หมู่ 8 - ซอย 10 จำนวน 2 จุด - ซอย 12 จำนวน 4 จุด - ซอย 14 จำนวน 3 จุด - ซอย 13 จำนวน 1 จุด - ซอย 15 จำนวน 4 จุด - ซอย 16 จำนวน 2 จุด - ซอย 17 จำนวน 5 จุด			100,000	100,000	100,000	ร้อยละของ ครัวเรือนที่มี ไฟฟ้าใช้	- การคมนาคมในเวลากลางคืน มีความปลอดภัยขึ้น	กองช่าง
8	โครงการรักษาความปลอดภัยในตำบล	เพื่อเพิ่มความปลอดภัยในชีวิตและ ทรัพย์สินให้แก่ประชาชนในช่วง เทศกาลสำคัญต่างๆ	1.จัดสรรงบประมาณในการจัดบริการ ประชาชนในช่วงเทศกาลสำคัญต่าง ๆ			30,000	30,000	30,000	ร้อยละของ ความปลอดภัย ในทรัพย์สิน ของประชาชน	ประชาชนผู้สัญจรไปมาได้รับ ความปลอดภัยในชีวิตและทรัพย์สิน	สำนักปลัด

รายละเอียดโครงการพัฒนา

แผนพัฒนาตำบล (พ.ศ. 2561 - 2565)

1

องค์การบริหารส่วนตำบลจำปาหวาย อำเภอเมืองพะเยา จังหวัดพะเยา

ก.ยุทธศาสตร์จังหวัดยุทธศาสตร์ที่ 4 เสริมสร้างความมั่นคงและตามแนวชายแดน

ข. ยุทธศาสตร์การพัฒนาขององค์กรปกครองส่วนท้องถิ่นในเขตจังหวัด ยุทธศาสตร์ที่ 4 รักษาความมั่นคงและความสงบเรียบร้อย

ยุทธศาสตร์ที่ 4 ยุทธศาสตร์ความมั่นคงและการรักษาความสงบเรียบร้อย

แนวทางการพัฒนาที่ 4.4 การเตรียมความพร้อมเพื่อรองรับปัญหาภัยธรรมชาติ

ที่	โครงการ	วัตถุประสงค์	เป้าหมาย (ผลผลิตของโครงการ)	งบประมาณและที่มา					ตัวชี้วัด (KPI)	ผลลัพธ์ที่คาดว่าจะได้รับ	หน่วยงานที่ รับผิดชอบ
				ปี 2561 (บาท)	ปี 2562 (บาท)	ปี 2563 (บาท)	ปี 2564 (บาท)	ปี 2565 (บาท)			
1	โครงการอบรมเพิ่มศักยภาพอาสาสมัคร ป้องกันภัยฝ่ายพลเรือน	เพื่อให้ อปพร.ทบทวนความรู้ ในด้านป้องกันและบรรเทาสาธารณ ภัยประจำปี	ดำเนินการฝึกอบรมทบทวน อปพร. จำนวน 1 ครั้ง/ปี (30 คน)	60,000	60,000	29,790	29,790	29,790	ร้อยละของ อปพร.ที่เข้า ร่วม	อปพร.ได้ทบทวนความรู้ใน ด้านป้องกันและบรรเทา สาธารณภัยเป็นประจำทุกปี	สำนักปลัด
2	โครงการฝึกซ้อมแผนป้องกันและ บรรเทาสาธารณภัย	เพื่อส่งเสริมการฝึกซ้อมตาม แผนป้องกันและบรรเทา สาธารณภัยของจังหวัด	ดำเนินการฝึกซ้อมการดำเนินการ ตามแผน จำนวน 1 ครั้ง/ปี	15,000	15,000	17,590	17,590	17,590	ร้อยละของ อปพร.ที่เข้า ร่วม	อปพร.ได้ดำเนินการตามแผน ป้องกันและบรรเทาสาธารณภัย เป็นประจำ	สำนักปลัด
3	โครงการสงเคราะห์ผู้ประสบภัยธรรมชาติ ชาติและสาธารณภัย	เพื่อช่วยเหลือผู้ประสบภัยธรรมชาติ และสาธารณภัย	จัดสรรงบประมาณในการช่วยเหลือ 13 หมู่บ้าน	200,000	200,000	200,000	200,000	200,000	ร้อยละของ ปชช.ที่ได้รับ การช่วยเหลือ	ประชาชนได้รับความช่วยเหลือ เบื้องต้นอย่างทันท่วงทีและ รวดเร็ว	สำนักปลัด
4	โครงการจัดซื้ออุปกรณ์และวัสดุไฟฟ้าและ วิทยุ	เพื่อสนับสนุนการดำเนินการ ของศูนย์ป้องกันและบรรเทา สาธารณภัย	จัดสรรงบประมาณในการดำเนินการ การ	30,000	30,000	30,000	30,000	30,000	ร้อยละของ อัตราการช่วย เหลือ	ศูนย์ป้องกันและบรรเทา สาธารณภัยมีวัสดุอุปกรณ์ในการ ดำเนินการที่ทันสมัยและเพียงพอ	สำนักปลัด
5	โครงการจัดซื้อวัสดุอุปกรณ์วิทยาศาสตร์ และการแพทย์	เพื่อสนับสนุนการดำเนินการ ของศูนย์ป้องกันและบรรเทา สาธารณภัย	จัดสรรงบประมาณในการดำเนินการ การ	25,000	25,000	25,000	25,000	25,000	ร้อยละของ อัตราการช่วย เหลือ	ศูนย์ป้องกันและบรรเทา สาธารณภัยมีวัสดุอุปกรณ์ในการ ดำเนินการที่ทันสมัยและเพียงพอ	สำนักปลัด

รายละเอียดโครงการพัฒนา

แผนพัฒนาตำบล (พ.ศ. 2561 - 2565)

องค์การบริหารส่วนตำบลจำปาหวาย อำเภอเมืองพะเยา จังหวัดพะเยา

ก.ยุทธศาสตร์จังหวัดยุทธศาสตร์ที่ 4 เสริมสร้างความมั่นคงและตามแนวชายแดน

ข. ยุทธศาสตร์การพัฒนาขององค์กรปกครองส่วนท้องถิ่นในเขตจังหวัด ยุทธศาสตร์ที่ 4 รักษาความมั่นคงและความสงบเรียบร้อย

ยุทธศาสตร์ที่ 4 ยุทธศาสตร์ความมั่นคงและการรักษาความสงบเรียบร้อย

แนวทางการพัฒนาที่ 4.4 การเตรียมความพร้อมเพื่อรองรับปัญหาภัยธรรมชาติ

ที่	โครงการ	วัตถุประสงค์	เป้าหมาย (ผลผลิตของโครงการ)	งบประมาณและที่มา					ตัวชี้วัด (KPI)	ผลลัพธ์ที่คาดว่าจะได้รับ	หน่วยงานที่ รับผิดชอบ
				ปี 2561 (บาท)	ปี 2562 (บาท)	ปี 2563 (บาท)	ปี 2564 (บาท)	ปี 2565 (บาท)			
6	โครงการจัดซื้อวัสดุอุปกรณ์ดับเพลิง	เพื่อสนับสนุนการดำเนินการ ของศูนย์ป้องกันและบรรเทา สาธารณภัย	จัดสรรงบประมาณในการดำเนินการ	30,000		30,000	30,000	30,000	ร้อยละของ อัตราการช่วย เหลือ	ศูนย์ป้องกันและบรรเทา สาธารณภัยมีวัสดุอุปกรณ์ในการ ดำเนินการที่ทันสมัยและเพียงพอ	สำนักปลัด
7	โครงการจัดซื้อรถดับเพลิงกู้ชีพ-กู้ภัย ฉุกเฉิน	เพื่อสนับสนุนการดำเนินการ ของศูนย์ป้องกันและบรรเทา สาธารณภัย	จัดสรรงบประมาณในการดำเนินการ		1,000,000				ร้อยละของ อัตราการช่วย เหลือ	ศูนย์ป้องกันและบรรเทา สาธารณภัยมีวัสดุอุปกรณ์ในการ ดำเนินการที่ทันสมัยและเพียงพอ	สำนักปลัด
8	โครงการจัดซื้อชุดอุปกรณ์กู้ภัยทางน้ำ	เพื่อสนับสนุนการดำเนินการ ของศูนย์ป้องกันและบรรเทา สาธารณภัย	จัดสรรงบประมาณในการดำเนินการ			30,000	30,000	30,000	ร้อยละของ อัตราการช่วย เหลือ	ศูนย์ป้องกันและบรรเทา สาธารณภัยมีวัสดุอุปกรณ์ในการ ดำเนินการที่ทันสมัยและเพียงพอ	สำนักปลัด
9	โครงการจัดซื้ออุปกรณ์อำนวยความสะดวก จราจร	เพื่อสนับสนุนการดำเนินการ ของศูนย์ป้องกันและบรรเทา สาธารณภัย	จัดสรรงบประมาณในการดำเนินการ	10,000	10,000	10,000	10,000	10,000	ร้อยละของ อัตราการช่วย เหลือ	ศูนย์ป้องกันและบรรเทา สาธารณภัยมีวัสดุอุปกรณ์ในการ ดำเนินการที่ทันสมัยและเพียงพอ	สำนักปลัด
	เพิ่มเติมครั้งที่ 1										
เพิ่ม1	โครงการจัดซื้อครุภัณฑ์ดับเพลิง	เพื่อสนับสนุนการดำเนินการ ของศูนย์ป้องกันและบรรเทา สาธารณภัย	จัดสรรงบประมาณในการดำเนินการ	55,000		55,000	55,000	55,000	ร้อยละของ อัตราการช่วย เหลือ	ศูนย์ป้องกันและบรรเทา สาธารณภัยมีวัสดุอุปกรณ์ในการ ดำเนินการที่ทันสมัยและเพียงพอ	สำนักปลัด

รายละเอียดโครงการพัฒนา

แผนพัฒนาตำบล (พ.ศ. 2561 - 2565)

องค์การบริหารส่วนตำบลจำปาหวาย อำเภอเมืองพะเยา จังหวัดพะเยา

ก.ยุทธศาสตร์จังหวัดยุทธศาสตร์ที่ 4 เสริมสร้างความมั่นคงและตามแนวชายแดน

ข. ยุทธศาสตร์การพัฒนาขององค์กรปกครองส่วนท้องถิ่นในเขตจังหวัด ยุทธศาสตร์ที่ 4 รักษาความมั่นคงและความสงบเรียบร้อย

ยุทธศาสตร์ที่ 4 ยุทธศาสตร์ความมั่นคงและการรักษาความสงบเรียบร้อย

แนวทางการพัฒนาที่ 4.4 การเตรียมความพร้อมเพื่อรองรับปัญหาภัยธรรมชาติ

ที่	โครงการ	วัตถุประสงค์	เป้าหมาย (ผลผลิตของโครงการ)	งบประมาณและที่มาณ					ตัวชี้วัด (KPI)	ผลลัพธ์ที่คาดว่าจะได้รับ	หน่วยงานที่รับผิดชอบ
				ปี 2561 (บาท)	ปี 2562 (บาท)	ปี 2563 (บาท)	ปี 2564 (บาท)	ปี 2565 (บาท)			
2	โครงการจัดซื้อชุดอุปกรณ์กู้ภัยทางน้ำ	เพื่อสนับสนุนการดำเนินการ ของศูนย์ป้องกันและบรรเทา สาธารณภัย	จัดสรรงบประมาณในการดำเนินการ	80,000	80,000	80,000	80,000	80,000	ร้อยละของ อัตราการช่วย เหลือ	ศูนย์ป้องกันและบรรเทา สาธารณภัยมีวัสดุอุปกรณ์ในการ ดำเนินการที่ทันสมัยและเพียงพอ	สำนักปลัด
3	โครงการวัน อปพร.	เพื่อให้สมาชิก อปพร.ได้พบปะ และแลกเปลี่ยนเรียนรู้ซึ่งกันและกัน	ดำเนินกิจกรรมวัน อปพร.	20,000	20,000	20,000	20,000	20,000	ร้อยละของ อปพร.ที่เข้า ร่วม	สมาชิก อปพร.ได้ร่วมกันทำ กิจกรรมและแลกเปลี่ยนเรียนรู้	สำนักปลัด
4	โครงการฝึกอบรมเยาวชนกู้ภัยจำปาหวาย	เพื่อให้เยาวชนสามารถช่วยเหลือผู้ บาดเจ็บฉุกเฉินได้อย่างถูกต้องตาม หลักวิชาการมีความสามัคคีปลุกจิต อาสาและเสียสละ	ฝึกอบรมเยาวชนในพื้นที่ตำบลจำ ปาหวาย 40 คน			21,950	21,950	21,950	ร้อยละของเยาวชน ที่เข้ารับการ อบรม	เยาวชนที่ผ่านการอบรมมีความ สามารถช่วยเหลือได้อย่างถูกต้อง	สำนักปลัด

รายละเอียดโครงการพัฒนา

แผนพัฒนาตำบล (พ.ศ. 2561 - 2565)

154

องค์การบริหารส่วนตำบลจำปาหวาย อำเภอเมืองพะเยา จังหวัดพะเยา

ก.ยุทธศาสตร์จังหวัดยุทธศาสตร์ที่ 4 เสริมสร้างความมั่นคงและตามแนวชายแดน

ข. ยุทธศาสตร์การพัฒนาขององค์กรปกครองส่วนท้องถิ่นในเขตจังหวัด ยุทธศาสตร์ที่ 5 ส่งเสริมการบริหารจัดการตามหลักธรรมาภิบาล

ยุทธศาสตร์ที่ 5 ยุทธศาสตร์ส่งเสริมการบริหารจัดการให้มีประสิทธิภาพ

แนวทางการพัฒนาที่ 5.1 การบริหารจัดการองค์กรตามหลักธรรมาภิบาล

ที่	โครงการ	วัตถุประสงค์	เป้าหมาย (ผลผลิตของโครงการ)	งบประมาณและที่มาณ					ตัวชี้วัด (KPI)	ผลลัพธ์ที่คาดว่าจะได้รับ	หน่วยงานที่ รับผิดชอบ
				ปี 2561 (บาท)	ปี 2562 (บาท)	ปี 2563 (บาท)	ปี 2564 (บาท)	ปี 2565 (บาท)			
1	โครงการลดต้นทุนผู้ประกอบการ ในการช่วยเหลือประชาชนขององค์ กรปกครองส่วนท้องถิ่นอำเภอเมือง พะเยา จังหวัดพะเยา	เพื่ออำนวยความสะดวกแก่ประชาชน ขององค์กรปกครองส่วนท้องถิ่นส่วน กลางศูนย์รวบรวมข้อมูลปัญหาความ เดือดร้อนของประชาชนการประสาน งานกับหน่วยงานต่าง ๆ	สนับสนุนงบประมาณให้กับศูนย์ปฏิบัติ การร่วมในการช่วยเหลือ ฯ	10,000	10,000	10,000	10,000	10,000	ร้อยละของ ปชช.ที่รับ บริการ	ประชาชนได้รับความสะดวกใ การติดต่อประสานงาน	สำนักปลัด
2	โครงการถมดินพร้อมบ่ออัดบริเวณ อาคารเอนกประสงค์ อบต. จำปาหวาย	เพื่อปรับพื้นที่ใช้สอยบริเวณอาคาร เอนกประสงค์ขององค์การบริหาร ส่วนตำบลจำปาหวาย	ปรับพื้นที่บริเวณหน้าอาคารเอนกประ สงค์ อบต.จำปาหวาย	200,000	200,000	200,000	200,000	200,000	ร้อยละของ ปชช.ที่รับ บริการ	ประชาชนได้รับความสะดวกใ การติดต่อประสานงาน	กองช่าง
3	โครงการจัดทำแนวเขตรั้วโดยไม้ ธรรมชาติที่ทำการ อบต.จำปาหวาย	เพื่อจัดทำรั้วแสดงแนวเขตที่ทำการ อบต.จำปาหวาย	สร้างรั้วบริเวณโดยรอบที่ทำการ อบต. โดยใช้ไม้ธรรมชาติ	300,000	300,000	300,000	300,000	300,000	ร้อยละของ ปชช.ที่มารับ บริการ	ที่ทำการอบต.มีแนวเขตที่ชัดเจน	กองช่าง
เพิ่มเติมครั้งที่ 1											
4	โครงการจัดหาเครื่องขยายเสียง ประชาสัมพันธ์เคลื่อนที่ ราชการ	เพื่อเพิ่มประสิทธิภาพในการประชา สัมพันธ์ข้อมูลข่าวสารของทาง ราชการ	จัดหาเครื่องขยายเสียงประชาสัมพันธ์ เคลื่อนที่ จำนวน 1 ชุด	4,400					ร้อยละของ เรื่องร้องเรียน	ประชาชนได้รับข้อมูลข่าวสาร ทางราชการอย่างทั่วถึง	สำนักปลัด
5	โครงการจัดทำจดหมายข่าวของ อปท. ราชการ	เพื่อเพิ่มประสิทธิภาพในการประชา สัมพันธ์ข้อมูลข่าวสารของทาง ราชการ	จัดสรรงบประมาณในการดำเนินการ	12,280	12,280	12,280	12,280	12,280	ร้อยละของ เรื่องร้องเรียน	ประชาชนได้รับข้อมูลข่าวสาร ของทางราชการอย่างทั่วถึง	สำนักปลัด

ก.ยุทธศาสตร์จังหวัดยุทธศาสตร์ที่ 4 เสริมสร้างความมั่นคงและตามแนวชายแดน

ข. ยุทธศาสตร์การพัฒนาขององค์กรปกครองส่วนท้องถิ่นในเขตจังหวัด ยุทธศาสตร์ที่ 5 ส่งเสริมการบริหารจัดการตามหลักธรรมาภิบาล

ยุทธศาสตร์ที่ 5 ยุทธศาสตร์ส่งเสริมการบริหารจัดการให้มีประสิทธิภาพ

แนวทางการพัฒนาที่ 5.1 การบริหารจัดการองค์กรตามหลักธรรมาภิบาล

ที่	โครงการ	วัตถุประสงค์	เป้าหมาย (ผลผลิตของโครงการ)	งบประมาณและที่มาณ					ตัวชี้วัด (KPI)	ผลลัพธ์ที่คาดว่าจะได้รับ	หน่วยงานที่ รับผิดชอบ
				ปี 2561 (บาท)	ปี 2562 (บาท)	ปี 2563 (บาท)	ปี 2564 (บาท)	ปี 2565 (บาท)			
6	โครงการปรับปรุงระบบแผนที่ภาษี และทะเบียนทรัพย์สิน	เพื่อพัฒนาประสิทธิภาพในการจัดเก็บ รายได้ให้เป็นระบบสามารถตรวจ สอบได้	พัฒนาระบบแผนที่ภาษี	100,000	100,000	148,800	148,800	148,800	ร้อยละของ รายได้ อบต.	การจัดเก็บภาษีเป็นไปอย่างมี บบที่ทันสมัยรวดเร็วถูกต้อง	กองคลัง
7	โครงการจัดทำป้ายหลักเพื่อการ ประชาสัมพันธ์	เพื่อเพิ่มช่องทางในการประชาสัมพันธ์ ข้อมูลข่าวสารของทางราชการแก่ประ ชาชน	จัดทำป้ายประชาสัมพันธ์ จำนวน 3 ป้าย	25,000					ร้อยละของ ปชช.ที่มารับ บริการ	ประชาชนได้รับข้อมูลข่าวสาร ทางราชการอย่างทั่วถึง	สำนักปลัด
8	โครงการเพิ่มประสิทธิภาพการ จัดเก็บรายได้	เพิ่มพัฒนาประสิทธิภาพการจัดเก็บ ได้ของ อปท.ให้มีประสิทธิภาพยิ่งขึ้น	ออกบริการจัดเก็บรายได้นอกพื้นที่	4,400	4,400	3,900	3,900	3,900	ร้อยละของ ปชช.ที่มารับ บริการ	การจัดเก็บรายได้ของ อปท.มี ประสิทธิภาพยิ่งขึ้น	กองคลัง
9	โครงการจัดทำแนวเขตป่าชุมชน ป่าแม่ร่องซุย	เพื่อจัดทำแนวเขตป่าชุมชนป่าแม่ร่อง ซุยให้เป็นสัดส่วนชัดเจนตามระเบียบ กฎหมาย	ก่อสร้างถนนรอบป่าแม่ร่องซุย	2,000,000	2,000,000	2,000,000	2,000,000	2,000,000	ร้อยละของ เรื่องร้องเรียน	การบุกรุกป่าของประชาชนลด ลง	กองช่าง
10	โครงการจัดทำหลักแนวเขตที่ สาธารณะ	เพื่อจัดทำแนวเขตที่สาธารณะของ หมู่บ้านในตำบลให้เป็นสัดส่วนชัดเจน ถูกต้อง	ที่สาธารณะในตำบล หมู่ 1 - 13	50,000	50,000	50,000	50,000	50,000	ร้อยละของ เรื่องร้องเรียน	การบุกรุกพื้นที่สาธารณะของ บ้านลดลง	กองช่าง
เพิ่มเติมครั้งที่ 2											
11	โครงการอุดหนุนศูนย์ปฏิบัติการ	เพื่ออำนวยความสะดวกแก่ประชาชน จัดตั้งศูนย์ปฏิบัติการร่วมในการช่วย		10,000	10,000	10,000	10,000	10,000	ร้อยละของ	ประชาชนได้รับความสะดวกใ	สำนักปลัด

ก.ยุทธศาสตร์จังหวัดยุทธศาสตร์ที่ 4 เสริมสร้างความมั่นคงและตามแนวชายแดน

ข. ยุทธศาสตร์การพัฒนาขององค์กรปกครองส่วนท้องถิ่นในเขตจังหวัด ยุทธศาสตร์ที่ 5 ส่งเสริมการบริหารจัดการตามหลักธรรมาภิบาล

ยุทธศาสตร์ที่ 5 ยุทธศาสตร์ส่งเสริมการบริหารจัดการให้มีประสิทธิภาพ

แนวทางการพัฒนาที่ 5.1 การบริหารจัดการองค์กรตามหลักธรรมาภิบาล

ที่	โครงการ	วัตถุประสงค์	เป้าหมาย (ผลผลิตของโครงการ)	งบประมาณและที่มา					ตัวชี้วัด (KPI)	ผลลัพธ์ที่คาดว่าจะได้รับ	หน่วยงานที่ รับผิดชอบ
				ปี 2561 (บาท)	ปี 2562 (บาท)	ปี 2563 (บาท)	ปี 2564 (บาท)	ปี 2565 (บาท)			
	ร่วมในการช่วยเหลือประชาชนของ	ขององค์กรปกครองส่วนท้องถิ่น	เหลือประชาชนขององค์กรปกครอง						ประชาชนที่	การติดต่อประสานงานกับทาง	
	องค์กรปกครองส่วนท้องถิ่น อำเภอ	ส่วนกลางศูนย์รวบรวมข้อมูลปัญหา	ส่วนท้องถิ่นอำเภอเมือง จังหวัดพะเยา						มารับบริการ	ราชการ	
	เมือง จังหวัดพะเยา	ความเดือดร้อนของประชาชน									
12	โครงการถมดินพร้อมบ่ออัดบริเวณ อาคารเอนกประสงค์ อบต. จำปาหวาย	เพื่อปรับพื้นที่ใช้สอยบริเวณอาคาร เอนกประสงค์ขององค์การบริหาร ส่วนตำบลจำปาหวาย	ปรับพื้นที่บริเวณหน้าอาคารเอนกประ สงค์	200,000	200,000	200,000	200,000	200,000	ร้อยละของ ประชาชนที่	ประชาชนได้รับความสะดวกใ การติดต่อประสานงานกับทาง	กองช่าง
									มารับบริการ	ราชการ	
13	โครงการลงดินถมบริเวณหน้าที่ทำ การ อบต.จำปาหวาย	เพื่อปรับพื้นที่ใช้สอยบริเวณอาคาร เอนกประสงค์ขององค์การบริหาร ส่วนตำบลจำปาหวาย	ลงดินถมบริเวณหน้าที่ทำการ อบต. จำปาหวาย	200,000	200,000	200,000	200,000	200,000	ร้อยละของ ประชาชนที่	ประชาชนได้รับความสะดวกใ การติดต่อประสานงานกับทาง	กองช่าง
									มารับบริการ	ราชการ	
14	โครงการจัดทำแนวรั้วโดยไม้ธรรมชาติที่ทำการ อบต.จำปาหวาย	เพื่อจัดทำรั้วแสดงแนวเขตที่ทำการ อบต.จำปาหวาย	ก่อสร้างรั้วไม้ธรรมชาติรอบที่ทำการ อบต.จำปาหวาย	300,000	300,000	300,000	300,000	300,000	ร้อยละของ ประชาชนที่	ที่ทำการ อบต.มีแนวเขตที่ชัด มารับบริการ	กองช่าง
	เพิ่มเติมครั้งที่ 3										
15	จัดซื้อครุภัณฑ์คอมพิวเตอร์	เพื่อพัฒนาประสิทธิภาพในการปฏิบัติ งานขององค์กรปกครองส่วนท้องถิ่น ให้มีประสิทธิภาพยิ่งขึ้น	1.ครุภัณฑ์คอมพิวเตอร์สำหรับสำนักงาน คุณลักษณะพื้นฐาน - หน่วยประมวลผลกลาง(CPU)ไม่น้อย กว่า 4 แกนหลัง(4Core)มีหน่วยความจำ แบบCache Memory ขนาดไม่น้อยกว่า		66,000				ร้อยละของ ของผู้มารับ บริการ	ประชาชนพึงพอใจในการเข้า บริการขององค์กรปกครองส่วน ท้องถิ่น	สำนักปลัด กองคลัง

ก.ยุทธศาสตร์จังหวัดยุทธศาสตร์ที่ 4 เสริมสร้างความมั่นคงและตามแนวชายแดน

ข. ยุทธศาสตร์การพัฒนาขององค์กรปกครองส่วนท้องถิ่นในเขตจังหวัด ยุทธศาสตร์ที่ 5 ส่งเสริมการบริหารจัดการตามหลักธรรมาภิบาล

ยุทธศาสตร์ที่ 5 ยุทธศาสตร์ส่งเสริมการบริหารจัดการให้มีประสิทธิภาพ

แนวทางการพัฒนาที่ 5.1 การบริหารจัดการองค์กรตามหลักธรรมาภิบาล

ที่	โครงการ	วัตถุประสงค์	เป้าหมาย (ผลผลิตของโครงการ)	งบประมาณและที่มาณ					ตัวชี้วัด (KPI)	ผลลัพธ์ที่คาดว่าจะได้รับ	หน่วยงานที่ รับผิดชอบ
				ปี 2561 (บาท)	ปี 2562 (บาท)	ปี 2563 (บาท)	ปี 2564 (บาท)	ปี 2565 (บาท)			
			- มีถาดป้อนเอกสารอัตโนมัติ(Auto Document Feed)								
			- สามารถถ่ายสำเนาเอกสารทั้งสีและขาว-ดำ								
			- สามารถทำสำเนาได้สูงสุดไม่น้อยกว่า 99 สำเนา								
			- สามารถย่อและขยายได้ 25 ถึง 400 เปอร์เซ็นต์								
			- มีช่องเชื่อมต่อ(Interface)แบบ USB 2.0								
			หรือดีกว่า จำนวนไม่น้อยกว่า 1 ช่อง								
			- มีช่องเชื่อมต่อระบบเครือข่าย(Network Interface)แบบ 10/100 Best-T หรือดีกว่า								
			จำนวนไม่น้อยกว่า 1 ช่อง								
			- สามารถใช้งานผ่านเครือข่ายไร้สาย (Wi-Fi) ได้								
			- มีถาดใส่กระดาษได้ไม่น้อยกว่า 100 แผ่น								
			- สามารถใช้ได้กับ A4 , Letter , Legal และ Custom								
16	จัดซื้อครุภัณฑ์กล้องถ่ายรูประบบดิจิทัล	เพื่อพัฒนาประสิทธิภาพในการปฏิบัติงานขององค์กรปกครองส่วนท้องถิ่นให้มีประสิทธิภาพเพิ่มมากขึ้น	1.กล้องถ่ายรูประบบดิจิทัล ความสะดวก เยียด 20 ล้านพิกเซล คุณลักษณะพื้นฐาน ดังนี้		19,300				ร้อยละของ ผู้รับบริการ	ประชาชนพึงพอใจในการให้ บริการขององค์กรปกครองส่วน ท้องถิ่น	กองช่าง

รายละเอียดโครงการพัฒนา

แผนพัฒนาตำบล (พ.ศ. 2561 - 2565)

160

องค์การบริหารส่วนตำบลจำป่าหวาย อำเภอเมืองพะเยา จังหวัดพะเยา

ก.ยุทธศาสตร์จังหวัดยุทธศาสตร์ที่ 4 เสริมสร้างความมั่นคงและตามแนวชายแดน

ข. ยุทธศาสตร์การพัฒนาขององค์กรปกครองส่วนท้องถิ่นในเขตจังหวัด ยุทธศาสตร์ที่ 5 ส่งเสริมการบริหารจัดการตามหลักธรรมาภิบาล

ยุทธศาสตร์ที่ 5 ยุทธศาสตร์ส่งเสริมการบริหารจัดการให้มีประสิทธิภาพ

แนวทางการพัฒนาที่ 5.1 การบริหารจัดการองค์กรตามหลักธรรมาภิบาล

ที่	โครงการ	วัตถุประสงค์	เป้าหมาย (ผลผลิตของโครงการ)	งบประมาณและที่มา					ตัวชี้วัด (KPI)	ผลลัพธ์ที่คาดว่าจะได้รับ	หน่วยงานที่ รับผิดชอบ
				ปี 2561 (บาท)	ปี 2562 (บาท)	ปี 2563 (บาท)	ปี 2564 (บาท)	ปี 2565 (บาท)			
			- เป็นกล้องคอมแพค(Compact Digital Camera)								
			- ความละเอียดที่กำหนดเป็นความละเอียดที่เซ็นเซอร์ภาพ(Image Sensor)								
			- มีระบบแฟลชในตัว								
			- สามารถถอดเปลี่ยนสื่อบันทึกข้อมูลได้สะดวกเมื่อข้อมูลเต็มหรือเมื่อต้องการเปลี่ยน								
			- มีกระเป๋าบรรจุกล้อง								
17	จัดซื้อครุภัณฑ์สำนักงาน	เพื่อพัฒนาประสิทธิภาพในการปฏิบัติงานขององค์กรปกครองส่วนท้องถิ่นให้มีประสิทธิภาพเพิ่มมากขึ้น	1.พัฒนาคอมพิวเตอร์ ขนาด 18 นิ้ว 2. โต๊ะสำหรับห้องประชุมสภา ขนาด กว้าง 60 ซม. ยาว 120 ซม. สูง 75 ซม.		7,200				ร้อยละของ ผู้รับบริการ	ประชาชนพึงพอใจในการให้ บริการขององค์กรปกครองส่วน ท้องถิ่น	สำนักปลัด
18	จัดซื้อครุภัณฑ์ยานพาหนะและขนส่ง	เพื่อพัฒนาประสิทธิภาพในการปฏิบัติงานขององค์กรปกครองส่วนท้องถิ่นให้มีประสิทธิภาพเพิ่มมากขึ้น	1. รถยนต์ส่วนบุคคลขนาด 1 คัน คุณลักษณะพื้นฐาน ดังนี้ - ขนาด 1 คัน ปริมาตรกระบอกลูกสูบไม่ต่ำกว่า 2,000 ซีซี ขับเคลื่อน 2 ล้อ - แบบดับเบิ้ลแคป	729,000					ร้อยละของ ผู้รับบริการ	ประชาชนพึงพอใจในการให้ บริการขององค์กรปกครองส่วน ท้องถิ่น	กองช่าง
19	โครงการปรับปรุงอาคารเอนกประสงค์ อบต.จำป่าหวาย	เพื่อพัฒนาประสิทธิภาพในการปฏิบัติงานขององค์กรปกครองส่วนท้องถิ่น	- ปรับปรุงอาคารเอนกประสงค์ องค์การบริหารส่วนตำบล คลส.ชั้นเดียวและเตลาน		2,200,000				ร้อยละของ ผู้รับบริการ	ประชาชนพึงพอใจในการให้ บริการขององค์กรปกครองส่วน	กองช่าง

ก.ยุทธศาสตร์จังหวัดยุทธศาสตร์ที่ 4 เสริมสร้างความมั่นคงและตามแนวชายแดน

ข. ยุทธศาสตร์การพัฒนาขององค์กรปกครองส่วนท้องถิ่นในเขตจังหวัด ยุทธศาสตร์ที่ 5 ส่งเสริมการบริหารจัดการตามหลักธรรมาภิบาล

ยุทธศาสตร์ที่ 5 ยุทธศาสตร์ส่งเสริมการบริหารจัดการให้มีประสิทธิภาพ

แนวทางการพัฒนาที่ 5.1 การบริหารจัดการองค์กรตามหลักธรรมาภิบาล

ที่	โครงการ	วัตถุประสงค์	เป้าหมาย (ผลผลิตของโครงการ)	งบประมาณและที่มา					ตัวชี้วัด (KPI)	ผลลัพธ์ที่คาดว่าจะได้รับ	หน่วยงานที่ รับผิดชอบ
				ปี 2561 (บาท)	ปี 2562 (บาท)	ปี 2563 (บาท)	ปี 2564 (บาท)	ปี 2565 (บาท)			
		ให้มีประสิทธิภาพเพิ่มมากขึ้น	คอนกรีต ขนาดกว้าง 20.00 ม. ยาว 32.00 ม. สูง 7.00 ม. หรือมีพื้นที่ใช้สอยไม่น้อยกว่า 536.00 ม. พร้อมป้ายโครงการและป้ายประชาสัมพันธ์							ท้องถิ่น	
20	โครงการปรับปรุงสนามเด็กเล่น พร้อมลงดินถม ปลูกหญ้าและทำรั้ว ศูนย์พัฒนาเด็กเล็ก	เพื่อพัฒนาประสิทธิภาพในการปฏิบัติงานขององค์กรปกครองส่วนท้องถิ่น	- ปรับปรุงสนามเด็กเล่น พร้อมลงดินถม ปลูกหญ้าและทำรั้ว ศูนย์พัฒนาเด็กเล็ก		128,000				ร้อยละของ ผู้รับบริการ	ประชาชนพึงพอใจในการให้ บริการขององค์กรปกครองส่วน	กองช่าง
	ศูนย์พัฒนาเด็กเล็ก	ให้มีประสิทธิภาพเพิ่มมากขึ้น	ก่อสร้างรั้ว สูง 1.20 ม. ยาว 64.00 ม. พร้อมประตูและถนนทางเข้า ปลูกหญ้านวลน้อย พื้นที่ 360.00 ตร.ม.							ท้องถิ่น	
21	โครงการก่อสร้างป้ายบอกที่ทำการ อบต.	เพื่อพัฒนาประสิทธิภาพในการปฏิบัติงานขององค์กรปกครองส่วนท้องถิ่น	- ก่อสร้างป้ายบอกทาง สูง 5.00 ม. ยาว 11.00 ม.		100,000				ร้อยละของ ผู้รับบริการ	ประชาชนพึงพอใจในการให้ บริการขององค์กรปกครองส่วน	กองช่าง
		ให้มีประสิทธิภาพเพิ่มมากขึ้น								ท้องถิ่น	
เพิ่มเติมครั้งที่ 4											
22	จัดซื้อครุภัณฑ์สำนักงาน	เพื่อพัฒนาประสิทธิภาพในการปฏิบัติงานขององค์กรปกครองส่วนท้องถิ่น	1. เครื่องอ่านบัตรแบบเอกประสงค์ (Smart Card Reader) จำนวน 4 เครื่อง		2,800				ร้อยละของ ผู้รับบริการ	ประชาชนพึงพอใจในการให้ บริการขององค์กรปกครองส่วน	สำนักปลัด
		ให้มีประสิทธิภาพเพิ่มมากขึ้น								ท้องถิ่น	
23	จัดซื้อครุภัณฑ์คอมพิวเตอร์	เพื่อพัฒนาประสิทธิภาพในการปฏิบัติงานขององค์กรปกครองส่วนท้องถิ่น	2. เครื่องพิมพ์คอมพิวเตอร์ แบบฉีดหมึก (Inkjet) โดยมีคุณสมบัติพื้นฐาน ดังนี้		47,400				ร้อยละของ ของผู้รับ	ประชาชนพึงพอใจในการเข้า บริการขององค์กรปกครองส่วน	สำนักปลัด กองคลัง

รายละเอียดโครงการพัฒนา

แผนพัฒนาตำบล (พ.ศ. 2561 - 2565)

องค์การบริหารส่วนตำบลจำป่าหวาย อำเภอเมืองพะเยา จังหวัดพะเยา

ก.ยุทธศาสตร์จังหวัดยุทธศาสตร์ที่ 4 เสริมสร้างความมั่นคงและตามแนวชายแดน

ข. ยุทธศาสตร์การพัฒนาขององค์กรปกครองส่วนท้องถิ่นในเขตจังหวัด ยุทธศาสตร์ที่ 5 ส่งเสริมการบริหารจัดการตามหลักธรรมาภิบาล

ยุทธศาสตร์ที่ 5 ยุทธศาสตร์ส่งเสริมการบริหารจัดการให้มีประสิทธิภาพ

แนวทางการพัฒนาที่ 5.1 การบริหารจัดการองค์กรตามหลักธรรมาภิบาล

ที่	โครงการ	วัตถุประสงค์	เป้าหมาย (ผลผลิตของโครงการ)	งบประมาณและที่มา					ตัวชี้วัด (KPI)	ผลลัพธ์ที่คาดว่าจะได้รับ	หน่วยงานที่ รับผิดชอบ
				ปี 2561 (บาท)	ปี 2562 (บาท)	ปี 2563 (บาท)	ปี 2564 (บาท)	ปี 2565 (บาท)			
		ให้มีประสิทธิภาพยิ่งขึ้น	- เป็นอุปกรณ์ที่มีความสามารถเป็น Printer , Copier และ Scanner และ Fax ภายในเครื่องเดียวกัน - ใช้เทคโนโลยีแบบพ่นหมึก(Inkjet) - มีความละเอียดในการพิมพ์ไม่น้อยกว่า 4,800x1,200 dpi หรือ 1,200x4,800 dpi - มีความเร็วในการพิมพ์ร่างขาวดำ ไม่น้อยกว่า 34 หน้าต่อนาที(ppm)หรือ 10 ภาพต่อนาที(ipm) - สามารถสแกนเอกสาร ขนาด A4(ขาวดำ-สี) ได้ - มีความละเอียดในการสแกนสูงสุดไม่น้อยกว่า 1,200x2,400 dpi - มีถาดป้อนเอกสารอัตโนมัติ(Auto Document Feed) - สามารถถ่ายสำเนาเอกสารทั้งสีและขาวดำ - สามารถทำสำเนาได้สูงสุดไม่น้อยกว่า 99 สำเนา - สามารถย่อและขยายได้ 25 ถึง 400 เปอร์เซ็นต์ - มีช่องเชื่อมต่อ(Interface)แบบ USB 2.0						บริการ	ท้องถิ่น	กองช่าง สาธารณสุข

ก.ยุทธศาสตร์จังหวัดยุทธศาสตร์ที่ 4 เสริมสร้างความมั่นคงและตามแนวชายแดน

ข. ยุทธศาสตร์การพัฒนาขององค์กรปกครองส่วนท้องถิ่นในเขตจังหวัด ยุทธศาสตร์ที่ 5 ส่งเสริมการบริหารจัดการตามหลักธรรมาภิบาล

ยุทธศาสตร์ที่ 5 ยุทธศาสตร์ส่งเสริมการบริหารจัดการให้มีประสิทธิภาพ

แนวทางการพัฒนาที่ 5.1 การบริหารจัดการองค์กรตามหลักธรรมาภิบาล

ที่	โครงการ	วัตถุประสงค์	เป้าหมาย (ผลผลิตของโครงการ)	งบประมาณและที่มาณ					ตัวชี้วัด (KPI)	ผลลัพธ์ที่คาดว่าจะได้รับ	หน่วยงานที่ รับผิดชอบ
				ปี 2561 (บาท)	ปี 2562 (บาท)	ปี 2563 (บาท)	ปี 2564 (บาท)	ปี 2565 (บาท)			
			หรือดีกว่า จำนวนไม่น้อยกว่า 1 ช่อง - มีช่องเชื่อมต่อระบบเครือข่าย(Network Interface)แบบ 10/100 Best-T หรือดีกว่า จำนวนไม่น้อยกว่า 1 ช่อง - สามารถใช้งานผ่านเครือข่ายไร้สาย (Wi-Fi) ได้ - มีภาคใส่กระดาษได้ไม่น้อยกว่า 100 แผ่น - สามารถใช้ได้กับ A4 , Letter , Legal และ Custom จำนวน 6 เครื่อง								
24	จัดซื้อชุดรับแขก	เพื่อพัฒนาประสิทธิภาพในการปฏิบัติงานขององค์กรปกครองส่วนท้องถิ่นให้มีประสิทธิภาพยิ่งขึ้น	1.จัดซื้อชุดรับแขกเพื่อใช้ในการรับรองผู้มาเยี่ยมเยียนสำนักงาน จำนวน 1 ชุด		20000				ร้อยละของ ของผู้มารับ บริการ	ประชาชนพึงพอใจในการเข้า รับบริการขององค์กรปกครองส่วน ท้องถิ่น	สำนักปลัด
25	จัดซื้อครุภัณฑ์ยานพาหนะและ ขนส่ง	เพื่อพัฒนาประสิทธิภาพในการปฏิบัติงานขององค์กรปกครองส่วนท้องถิ่นให้มีประสิทธิภาพเพิ่มมากขึ้น	1.รถตัดหญ้าชุดหลัง ชนิดขับเคลื่อน 2 ล้อ จำนวน 1 คัน (ตามราคามาตรฐาน ครุภัณฑ์)			2,800,000			ร้อยละของ ผู้รับบริการ	ประชาชนพึงพอใจในการให้ บริการขององค์กรปกครองส่วน ท้องถิ่น	กองช่าง

รายละเอียดโครงการพัฒนา

แผนพัฒนาตำบล (พ.ศ. 2561 - 2565)

164

องค์การบริหารส่วนตำบลจำป่าหวาย อำเภอเมืองพะเยา จังหวัดพะเยา

ก.ยุทธศาสตร์จังหวัดยุทธศาสตร์ที่ 4 เสริมสร้างความมั่นคงและตามแนวชายแดน

ข. ยุทธศาสตร์การพัฒนาขององค์กรปกครองส่วนท้องถิ่นในเขตจังหวัด ยุทธศาสตร์ที่ 5 ส่งเสริมการบริหารจัดการตามหลักธรรมาภิบาล

ยุทธศาสตร์ที่ 5 ยุทธศาสตร์ส่งเสริมการบริหารจัดการให้มีประสิทธิภาพ

แนวทางการพัฒนาที่ 5.2 การส่งเสริมสนับสนุนการสร้างเวทีเรียนรู้ภาคประชาสังคมและการมีส่วนร่วมของ อปท.และทุกภาคส่วนในการพัฒนาท้องถิ่น

ที่	โครงการ	วัตถุประสงค์	เป้าหมาย (ผลผลิตของโครงการ)	งบประมาณและที่มา					ตัวชี้วัด (KPI)	ผลลัพธ์ที่คาดว่าจะได้รับ	หน่วยงานที่ รับผิดชอบ
				ปี 2561 (บาท)	ปี 2562 (บาท)	ปี 2563 (บาท)	ปี 2564 (บาท)	ปี 2565 (บาท)			
1	โครงการจัดทำแผนพัฒนา ฯ(ประชา คมหมู่บ้าน/ตำบล)	เพื่อส่งเสริมการมีส่วนร่วมใน การวางแผนและการแก้ไข ปัญหาระดับตำบลของทั้ง 13 หมู่บ้าน	จัดสรรงบประมาณในการจัดการ ประชุมประชาคมระดับตำบล	10,000	10,000	10,000	10,000	10,000	ร้อยละของ หมู่บ้านที่เข้า ร่วมประชุม	ประชาชนมีส่วนร่วมในการ วางแผนการดำเนินการเพื่อ พัฒนาตำบล	สำนักปลัด
2	โครงการส่งเสริมการมีส่วนร่วมของ ประชาชนในการป้องกันและปราบปราม การทุจริต	เพื่อส่งเสริมการมีส่วนร่วมของประ ชนในการป้องกันและปราบปรามกา ทุจริตในทุกระดับชั้น	จัดสรรงบประมาณในการอบรมให้ความรู้ แก่ประชาชน	10,000	10,000	10,000	10,000	10,000	ร้อยละของ ผู้เข้าร่วมอบรม	ประชาชนมีส่วนร่วมในการป กันและปราบปรามการทุจริต	สำนักปลัด
3	โครงการพัฒนาศักยภาพกรรมการหมู่บ้าน เพิ่มเติมครั้งที่ 1	เพื่อส่งเสริมการมีส่วนร่วมใน การวางแผนและการแก้ไข ปัญหาระดับหมู่บ้านพร้อมสู่กระบวนการ การจัดทำแผนตำบล	จัดสรรงบประมาณในการจัดการ อบรมพัฒนาศักยภาพของกรรมการ หมู่บ้าน	10,000	10,000	10,000	10,000	10,000	ร้อยละของ หมู่บ้านที่เข้า ร่วมประชุม	ประชาชนมีส่วนร่วมในการ วางแผนการดำเนินการเพื่อ พัฒนาตำบล	สำนักปลัด
4	โครงการประชุมเชิงปฏิบัติการเพื่อการ จัดทำแผนอย่างเป็นระบบ	เพื่อส่งเสริมการมีส่วนร่วมใน การวางแผนและการแก้ไข ปัญหาระดับตำบลของทั้ง 13 หมู่บ้าน	จัดสรรงบประมาณในการจัดการ ประชุมประชาคมระดับตำบล	10,000	10,000	10,000	10,000	10,000	ร้อยละของ หมู่บ้านที่เข้า ร่วมประชุม	ประชาชนมีส่วนร่วมในการ วางแผนการดำเนินการเพื่อ พัฒนาตำบล	สำนักปลัด

รายละเอียดโครงการพัฒนา

แผนพัฒนาตำบล (พ.ศ. 2561 - 2565)

165

องค์การบริหารส่วนตำบลจำป่าหวาย อำเภอเมืองพะเยา จังหวัดพะเยา

ก.ยุทธศาสตร์จังหวัดยุทธศาสตร์ที่ 4 เสริมสร้างความมั่นคงและตามแนวชายแดน

ข. ยุทธศาสตร์การพัฒนาขององค์กรปกครองส่วนท้องถิ่นในเขตจังหวัด ยุทธศาสตร์ที่ 5 ส่งเสริมการบริหารจัดการตามหลักธรรมาภิบาล

ยุทธศาสตร์ที่ 5 ยุทธศาสตร์ส่งเสริมการบริหารจัดการให้มีประสิทธิภาพ

แนวทางการพัฒนาที่ 5.3 การพัฒนาสมรรถนะของบุคลากรเพื่อการบริหารจัดการที่มีประสิทธิภาพ

ที่	โครงการ	วัตถุประสงค์	เป้าหมาย (ผลผลิตของโครงการ)	งบประมาณและที่มาณ					ตัวชี้วัด (KPI)	ผลลัพธ์ที่คาดว่าจะได้รับ	หน่วยงาน รับผิดชอบ หลัก
				ปี 2561 (บาท)	ปี 2562 (บาท)	ปี 2563 (บาท)	ปี 2564 (บาท)	ปี 2565 (บาท)			
1	โครงการอบรมเพื่อพัฒนาประสิทธิภาพบุคลากรในการปฏิบัติงาน (ค่าธรรมเนียมและลงทะเบียน)	เพื่อเพิ่มพูนความรู้ ทักษะและวิสัยทัศน์ในการปฏิบัติงานแก่บุคลากรและบุคลากรทางการศึกษา	จัดส่งพนักงานเข้ารับการฝึกอบรมในหลักสูตรต่าง ๆ	50,000	50,000	50,000	50,000	50,000	ร้อยละของพนักงานที่เข้าอบรม	บุคลากรสามารถนำความรู้มาใช้ในการปฏิบัติงานได้อย่างมีประสิทธิภาพ	สำนักปลัด
2	โครงการส่งเสริมและพัฒนาทักษะผู้บริหารและสมาชิก อบต.	เพื่อเพิ่มพูนความรู้ ความสามารถ ทักษะ และสามารถนำความรู้มาใช้ในการปฏิบัติงานได้อย่างมีประสิทธิภาพ	จัดสรรงบประมาณเพื่อส่งเสริมความรู้และทักษะในการบริหารงานการศึกษา	200,000	200,000	200,000	200,000	200,000	ร้อยละของสมาชิก ที่เข้าอบรม	กลุ่มเป้าหมายได้รับความรู้ ความสามารถ ทักษะ เพื่อนำมาใช้ในการปฏิบัติงานได้อย่างมีประสิทธิภาพ	สำนักปลัด
3	โครงการเสริมสร้างความโปร่งใสในองค์กร	เพื่อให้การบริหารงานมีความสุจริต เผยแพร่ข้อมูลที่เป็นประโยชน์ ถูกต้อง ยุติธรรม ตรวจสอบได้	อบรมให้ความรู้ แก่ผู้บริหาร สมาชิก และปฏิบัติงานอย่างโปร่งใส	20,000	20,000	20,000	20,000	20,000	ร้อยละของเรื่องร้องเรียน	กลุ่มเป้าหมายได้รับความรู้ และสามารถนำไปใช้ในการปฏิบัติงานได้อย่างมีประสิทธิภาพ	สำนักปลัด
4	โครงการพัฒนาบุคลากรด้านทักษะภาษา สู่อาเซียน	เพื่อเพิ่มพูนความรู้ ความสามารถ ทักษะ และสามารถนำความรู้มาใช้ในการปฏิบัติงานได้อย่างมีประสิทธิภาพ	จัดสรรงบประมาณเพื่อส่งเสริมความรู้และทักษะด้านภาษาให้แก่พนักงาน	20,000	20,000	20,000	20,000	20,000	ร้อยละของพนักงานที่เข้ารับการอบรม	กลุ่มเป้าหมายได้รับความรู้ ความสามารถ ทักษะ เพื่อนำมาใช้ในการปฏิบัติงานได้อย่างมีประสิทธิภาพ	สำนักปลัด
เพิ่มเติมครั้งที่ 1											
1	โครงการพัฒนาศักยภาพผู้ดูแลเด็ก	เพื่อเพิ่มพูนความรู้ ความสามารถ	ครูผู้ดูแลเด็ก จำนวน 15 คน	8,000	8,000	8,000	8,000	8,000	ร้อยละของ	ผู้เข้าอบรมได้รับความรู้ ทักษะ	สำนักปลัด

ก.ยุทธศาสตร์จังหวัดยุทธศาสตร์ที่ 4 เสริมสร้างความมั่นคงและตามแนวชายแดน

ข. ยุทธศาสตร์การพัฒนาขององค์กรปกครองส่วนท้องถิ่นในเขตจังหวัด ยุทธศาสตร์ที่ 5 ส่งเสริมการบริหารจัดการตามหลักธรรมาภิบาล

ยุทธศาสตร์ที่ 5 ยุทธศาสตร์ส่งเสริมการบริหารจัดการให้มีประสิทธิภาพ

แนวทางการพัฒนาที่ 5.3 การพัฒนาสมรรถนะของบุคลากรเพื่อการบริหารจัดการที่มีประสิทธิภาพ

ที่	โครงการ	วัตถุประสงค์	เป้าหมาย (ผลผลิตของโครงการ)	งบประมาณและที่มาณ					ตัวชี้วัด (KPI)	ผลลัพธ์ที่คาดว่าจะได้รับ	หน่วยงาน รับผิดชอบ หลัก
				ปี 2561 (บาท)	ปี 2562 (บาท)	ปี 2563 (บาท)	ปี 2564 (บาท)	ปี 2565 (บาท)			
	ปฐมวัยสู่มาตรฐานการศึกษา	ของครูผู้ดูแลเด็กในการปฏิบัติงาน ให้มีประสิทธิภาพ							ครู ผด.ที่เข้า อบรม	สามารถนำไปใช้ในการปฏิบัติ งานได้อย่างมีประสิทธิภาพ	
2	โครงการอบรมให้ความรู้เกี่ยวกับ พรบ.ข้อมูลข่าวสารของทางราชการ พ.ศ. 2540	เพื่อส่งเสริมความรู้เกี่ยวกับ พรบ. ข้อมูลข่าวสารของทางราชการ พ.ศ. 2540 แก่พนักงานและประชาชน	อบรมพนักงานและประชาชน จำนวน 60 คน	7,000	7,000	7,000	7,000	7,000	ร้อยละของ ปชช.และ พนง. ที่เข้าอบรม	พนักงานและประชาชนมีความ ความเข้าใจเกี่ยวกับ พรบ.ข้อมูล ข่าวสารของทางราชการ พ.ศ. 2540	สำนักปลัด
3	โครงการฝึกอบรมเพื่อการพัฒนาองค์ ความรู้เกี่ยวกับการปฏิบัติงานด้านการเงิน การคลัง และการพัสดุ	เพื่อส่งเสริมและพัฒนาความรู้เกี่ยว กับการปฏิบัติงานด้านการเงินการคลัง และพัสดุ ขององค์กรปกครองส่วน ท้องถิ่นแก่ผู้บริหาร สมาชิกสภา ข้าราชการและพนักงานขององค์กร ปกครองส่วนท้องถิ่น	อบรมให้ความรู้ แก่ผู้บริหาร สมาชิก ข้าราชการและพนักงาน	10,880	10,880	10,140	10,140	10,140	ร้อยละของ ผู้เข้าร่วมกิจ กรรม	กลุ่มเป้าหมายได้รับความรู้ และสามารถนำไปใช้ในการ ปฏิบัติงานได้อย่างมีประสิทธิภาพ	กองคลัง

รายละเอียดโครงการพัฒนา

แผนพัฒนาตำบล (พ.ศ. 2561 - 2565)

167

องค์การบริหารส่วนตำบลจำป่าหวาย อำเภอเมืองพะเยา จังหวัดพะเยา

ก.ยุทธศาสตร์จังหวัด ยุทธศาสตร์ที่ 1 ส่งเสริมการเกษตรปลอดภัย และการค้า การลงทุน เพื่อเพิ่มขีดความสามารถในการแข่งขัน

ข. ยุทธศาสตร์การพัฒนาขององค์กรปกครองส่วนท้องถิ่นในเขตจังหวัด ยุทธศาสตร์ที่ 1 พัฒนาระบบเศรษฐกิจ

ยุทธศาสตร์ที่ 1 ยุทธศาสตร์พัฒนาระบบเศรษฐกิจ

แนวทางการพัฒนาที่ 1.1 การพัฒนาโครงสร้างพื้นฐาน เพื่อรองรับการเปลี่ยนแปลงและสนับสนุนด้านเศรษฐกิจการท่องเที่ยวและการลงทุน

ที่	โครงการ	วัตถุประสงค์	เป้าหมาย (ผลผลิตของโครงการ)	งบประมาณและที่มา					ตัวชี้วัด (KPI)	ผลลัพธ์ที่คาดว่าจะได้รับ	หน่วยงานที่ รับผิดชอบ
				ปี 2561 (บาท)	ปี 2562 (บาท)	ปี 2563 (บาท)	ปี 2564 (บาท)	ปี 2565 (บาท)			
1	- ถนนลงหินคลุกบดอัดแน่นถนนเพื่อ การเกษตรพร้อมวางท่อระบายน้ำสาย ร่องผักตัด หมู่ 11สายจำป่าหวาย - คือเวียง	เพื่อความสะดวกในการสัญจรไปมา และขนส่งผลผลิตทางการเกษตร	- ขนาดกว้าง 5 เมตร ยาว 1,300 ม.	2,000,000	2,000,000	2,000,000	2,000,000	2,000,000	ร้อยละของครัว เรือนที่มีการ คมนาคมที่สะ ดวก	ประชาชนมีเส้นทางในการคม คมนาคมส่งผลผลิตเพิ่มขึ้น	กองช่าง
2	- ถนนลงหินคลุกบดอัดแน่นถนนเพื่อ การเกษตรสายทุ่งดง หมู่ 13 เชื่อมตำบล แม่กา		- ขนาดกว้าง 4 เมตร ยาว 10 กม.	2,500,000	2,500,000	2,500,000	2,500,000	2,500,000			กองช่าง
3	- ถนนลงหินคลุกบดอัดแน่นถนนเพื่อ การเกษตรสายทุ่งสันตันเกล็ด หมู่ 10 เชื่อมตำบลคือเวียง		- ขนาดกว้าง 5 เมตร ยาว 4.7 กม.	2,500,000	2,500,000	2,500,000	2,500,000	2,500,000			กองช่าง
4	- ถนนลงหินคลุกบดอัดแน่นถนนเพื่อ การเกษตรสายทุ่งกิวขโมย หมู่ 11 เชื่อมตำบลแม่กา		- ขนาดกว้าง 4 เมตร ยาว 4 กม.	2,000,000	2,000,000	2,000,000	2,000,000	2,000,000			กองช่าง
5	- ถนนลงหินคลุกบดอัดแน่นถนนเพื่อ การเกษตรสายสันป่าหยาบ หมู่ 6 เชื่อมตำบลแม่กา		- ขนาดกว้าง 5 เมตร ยาว 4.5 กม.	2,500,000	2,500,000	2,500,000	2,500,000	2,500,000			

รายละเอียดโครงการพัฒนา

แผนพัฒนาตำบล (พ.ศ. 2561 - 2565)

168

องค์การบริหารส่วนตำบลจำปาหวาย อำเภอเมืองพะเยา จังหวัดพะเยา

ก.ยุทธศาสตร์จังหวัด ยุทธศาสตร์ที่ 1 ส่งเสริมการเกษตรปลอดภัย และการค้า การลงทุน เพื่อเพิ่มขีดความสามารถในการแข่งขัน

ข. ยุทธศาสตร์การพัฒนาขององค์กรปกครองส่วนท้องถิ่นในเขตจังหวัด ยุทธศาสตร์ที่ 1 พัฒนาระบบเศรษฐกิจ

ยุทธศาสตร์ที่ 1 ยุทธศาสตร์พัฒนาระบบเศรษฐกิจ

แนวทางการพัฒนาที่ 1.1 การพัฒนาโครงสร้างพื้นฐาน เพื่อรองรับการเปลี่ยนแปลงและสนับสนุนด้านเศรษฐกิจการท่องเที่ยวและการลงทุน

ที่	โครงการ	วัตถุประสงค์	เป้าหมาย (ผลผลิตของโครงการ)	งบประมาณและที่มา					ตัวชี้วัด (KPI)	ผลลัพธ์ที่คาดว่าจะได้รับ	หน่วยงานที่ รับผิดชอบ
				ปี 2561 (บาท)	ปี 2562 (บาท)	ปี 2563 (บาท)	ปี 2564 (บาท)	ปี 2565 (บาท)			
6	- ถนนลงดินลูกรังบดอัดแน่นถนนเพื่อ การเกษตรสายทุ่งเพลิง หมู่ 10 เชื่อม ตำบลคือเวียง	เพื่อความสะดวกในการสัญจรไปมา และขนส่งผลผลิตทางการเกษตร	- ขนาดกว้าง 5 ม. ยาว 3 กม.	1,000,000	1,000,000	1,000,000	1,000,000	1,000,000			
7	- ก่อสร้างถนนลาดยางสายคันคลอง หมู่ 1 ตำบลจำปาหวาย ถึงพื้นที่หมู่ 6 ต.แม่กา	เพื่อให้ประชาชนในหมู่บ้านมีถนน สำหรับใช้ในการคมนาคม	- ขนาดกว้าง 6 เมตร ยาว 6.5 กม.	5,000,000	5,000,000	5,000,000	5,000,000	5,000,000	ร้อยละของครัว เรือนที่มีการ คมนาคมที่สะ ดวก	- ประชาชนได้ใช้ถนนในการ คมนาคม	กองช่าง
8	- ปรับปรุงถนนลาดยางสายเหมืองเก่า หมู่ 3 เชื่อมบ้านสันป่าหนาด อดอกคำใต้	เพื่อให้ประชาชนในหมู่บ้านมีถนน สำหรับใช้ในการคมนาคม	- ขนาดกว้าง 6 ม. ยาว 2.5 กม.	3,000,000	3,000,000	3,000,000	3,000,000	3,000,000	ร้อยละของครัว เรือนที่มีการ คมนาคมที่สะ ดวก	- ประชาชนได้ใช้ถนนในการ คมนาคม	กองช่าง
9	- ก่อสร้างถนน คสล. หมู่ที่ 4 ซอย2 เชื่อมตำบลแม่ต้า	เพื่อให้ประชาชนในหมู่บ้านมีถนน สำหรับใช้ในการคมนาคม	- ขนาดกว้าง 4 เมตร ยาว 1.2 กม.	2,000,000	2,000,000	2,000,000	2,000,000	2,000,000	ร้อยละของครัว เรือนที่มีการ คมนาคมที่สะ ดวก	- ประชาชนได้ใช้ถนนในการ คมนาคม	กองช่าง
10	- ก่อสร้างถนน คสล. หมู่ที่ 4 ซอยข้างบ่ ปตท.เก่า เชื่อมตำบลแม่ต้า		- ขนาดกว้าง 4 ม. ยาว 1 กม. ปตท.เก่า เชื่อมตำบลแม่ต้า	2,000,000	2,000,000	2,000,000	2,000,000	2,000,000	ดวก		
11	- ก่อสร้างถนน คสล. หมู่ที่ 2 ซอยหลังวัด ดอนมูล เชื่อมตำบลแม่กา		- ขนาดกว้าง 4 ม. ยาว 2.7 กม.	2,500,000	2,500,000	2,500,000	2,500,000	2,500,000			

ก.ยุทธศาสตร์จังหวัด ยุทธศาสตร์ที่ 1 ส่งเสริมการเกษตรปลอดภัย และการค้า การลงทุน เพื่อเพิ่มขีดความสามารถในการแข่งขัน

ผ.02/1

ข. ยุทธศาสตร์การพัฒนาขององค์การปกครองส่วนท้องถิ่นในเขตจังหวัด ยุทธศาสตร์ที่ 1 พัฒนาระบบเศรษฐกิจ

ยุทธศาสตร์ที่ 1 ยุทธศาสตร์พัฒนาระบบเศรษฐกิจ

แนวทางการพัฒนาที่ 1.1 การพัฒนาโครงสร้างพื้นฐาน เพื่อรองรับการเปลี่ยนแปลงและสนับสนุนด้านเศรษฐกิจการท่องเที่ยวและการลงทุน

ที่	โครงการ	วัตถุประสงค์	เป้าหมาย (ผลผลิตของโครงการ)	งบประมาณและที่มา					ตัวชี้วัด (KPI)	ผลลัพธ์ที่คาดว่าจะได้รับ	หน่วยงานที่ รับผิดชอบ
				ปี 2561 (บาท)	ปี 2562 (บาท)	ปี 2563 (บาท)	ปี 2564 (บาท)	ปี 2565 (บาท)			
1	โครงการลงหินคลุกถนนเพื่อการเกษตร สายทุ่งสันป่าหยาบ หมู่ 6	เพื่อความสะดวกในการสัญจรไปมา และขนส่งผลผลิตทางการเกษตร	ขนาดผิวจราจรกว้าง 3.00 ม. ระยะทาง ยาว 3,380 ม. หนาเฉลี่ย 0.10 ม. รวม ปริมาณหินคลุกไม่น้อยกว่า 1,014 ลบ.ม. จุดเริ่มต้นโครงการเชื่อมถนนจำป่าหวาย - แม่กา จุดสิ้นสุดโครงการสายจำป่าหวาย - คอยโตน			500,000			ร้อยละของครัว เรือนที่มีการ คมนาคมที่สะ ดวก	ประชาชนมีเส้นทางในการคม คมนาคมส่งผลผลิตเพิ่มขึ้น	กองช่าง
2	โครงการลงหินคลุกถนนเพื่อการเกษตร สายทุ่งสันต้นเกล็ด หมู่ 10		ขนาดผิวจราจรกว้าง 3.00 ม. ระยะทาง ยาว 3,100 ม. หนาเฉลี่ย 0.10 ม. รวม ปริมาณหินคลุกไม่น้อยกว่า 930 ลบ.ม. จุดเริ่มต้นโครงการเชื่อมถนน คสล. จุดสิ้นสุด โครงการเชื่อมถนนสายโรงไม้หิน			465,800					
3	โครงการลงหินคลุกถนนเพื่อการเกษตร สายทุ่งอ่างทอง หมู่ 3		ขนาดผิวจราจรกว้าง 3.00 ม. ระยะทาง ยาว 3,325 ม. หนาเฉลี่ย 0.10 ม. รวม ปริมาณหินคลุกไม่น้อยกว่า 997.50 ลบ.ม. จุดเริ่มต้นโครงการเชื่อมถนนลาดยางสาย จำป่าหวาย-สันป่าหนาด จุดสิ้นสุดโครง การเชื่อมถนนลาดยางสายสันป่าหนาด- บ้านปาง และถนนสายทุ่งร่องขึ้นา			499,600					

ก.ยุทธศาสตร์จังหวัด ยุทธศาสตร์ที่ 1 ส่งเสริมการเกษตรปลอดภัย และการค้า การลงทุน เพื่อเพิ่มขีดความสามารถในการแข่งขัน

ข. ยุทธศาสตร์การพัฒนาขององค์กรปกครองส่วนท้องถิ่นในเขตจังหวัด ยุทธศาสตร์ที่ 1 พัฒนาระบบเศรษฐกิจ

ยุทธศาสตร์ที่ 1 ยุทธศาสตร์พัฒนาระบบเศรษฐกิจ

แนวทางการพัฒนาที่ 1.1 การพัฒนาโครงสร้างพื้นฐาน เพื่อรองรับการเปลี่ยนแปลงและสนับสนุนด้านเศรษฐกิจการท่องเที่ยวและการลงทุน

ที่	โครงการ	วัตถุประสงค์	เป้าหมาย (ผลผลิตของโครงการ)	งบประมาณและที่มา					ตัวชี้วัด (KPI)	ผลลัพธ์ที่คาดว่าจะได้รับ	หน่วยงานที่ รับผิดชอบ
				ปี 2561 (บาท)	ปี 2562 (บาท)	ปี 2563 (บาท)	ปี 2564 (บาท)	ปี 2565 (บาท)			
1	โครงการลงหีนคลุกถนนเพื่อการเกษตร สายร่องปู่จี หมู่ 2	เพื่อความสะดวกในการสัญจรไปมา และขนส่งผลผลิตทางการเกษตร	ขนาดผิวจราจรกว้าง 2.00 ม. ระยะทาง ยาว 1,950 ม. หนาเฉลี่ย 0.10 ม. รวม ปริมาณหินคลุกไม่น้อยกว่า 390 ลบ.ม. จุดเริ่มต้นโครงการบ้านนายแหลง คำนาค จุดสิ้นสุดถนนายสวิง ห่วงคร			194,500			ร้อยละของครัว เรือนที่มีการ คมนาคมที่สะ ดวก	ประชาชนมีเส้นทางในการคม คมขนส่งผลผลิตเพิ่มขึ้น	กองช่าง
2	โครงการลงหีนคลุกถนนเพื่อการเกษตร สายร่องผักตูด หมู่ 10 , 11		ขนาดผิวจราจรกว้าง 5.00 ม. ระยะทาง ยาว 1,350 ม. หนาเฉลี่ย 0.10 ม. รวม ปริมาณหินคลุกไม่น้อยกว่า 675 ลบ.ม. จุดเริ่มต้นโครงการเชื่อมถนนจำป่าหวาย- บ้านปาง(ทางหลวงชนบท) จุดสิ้นสุดคลอง ชลประทาน			336,700					
3	โครงการลงหีนคลุกถนนเพื่อการเกษตร สายทุ่งช้างป่าสุสาน หมู่ 11		ขนาดผิวจราจรกว้าง 2.00 ม. ระยะทาง ยาว 2,100 ม. หนาเฉลี่ย 0.10 ม. รวม ปริมาณหินคลุกไม่น้อยกว่า 420 ลบ.ม. จุดเริ่มต้นโครงการป่าสุสาน หมู่ 11 จุดสิ้นสุดถนนสายจำป่าหวาย-สันป่าหนาด			209,500					

ก.ยุทธศาสตร์จังหวัด ยุทธศาสตร์ที่ 1 ส่งเสริมการเกษตรปลอดภัย และการค้า การลงทุน เพื่อเพิ่มขีดความสามารถในการแข่งขัน

ข. ยุทธศาสตร์การพัฒนาขององค์กรปกครองส่วนท้องถิ่นในเขตจังหวัด ยุทธศาสตร์ที่ 1 พัฒนาระบบเศรษฐกิจ

ยุทธศาสตร์ที่ 1 ยุทธศาสตร์พัฒนาระบบเศรษฐกิจ

แนวทางการพัฒนาที่ 1.1 การพัฒนาโครงสร้างพื้นฐาน เพื่อรองรับการเปลี่ยนแปลงและสนับสนุนด้านเศรษฐกิจการท่องเที่ยวและการลงทุน

ที่	โครงการ	วัตถุประสงค์	เป้าหมาย (ผลผลิตของโครงการ)	งบประมาณและที่มา					ตัวชี้วัด (KPI)	ผลลัพธ์ที่คาดว่าจะได้รับ	หน่วยงานที่ รับผิดชอบ
				ปี 2561 (บาท)	ปี 2562 (บาท)	ปี 2563 (บาท)	ปี 2564 (บาท)	ปี 2565 (บาท)			
1	โครงการลงหินคลุกถนนเพื่อการเกษตร สายทุ่งสันป่าหยาบ หมู่ 6	เพื่อความสะดวกในการสัญจรไปมา และขนส่งผลผลิตทางการเกษตร	ขนาดผิวจราจรกว้าง 3.00 ม. ระยะทาง ยาว 3,380 ม. หนาเฉลี่ย 0.10 ม. รวม ปริมาณหินคลุกไม่น้อยกว่า 1,014 ลบ.ม. จุดเริ่มต้นโครงการเชื่อมถนนจำป่าหวาย - แม่กา จุดสิ้นสุดโครงการสายจำป่าหวาย - ดอยโตน			500,000			ร้อยละของครัว เรือนที่มีการ คมนาคมที่สะ ดวก	ประชาชนมีเส้นทางในการคม คมนาคมส่งผลผลิตเพิ่มขึ้น	กองช่าง
2	โครงการลงหินคลุกถนนเพื่อการเกษตร สายทุ่งสันตันเกล็ด หมู่ 10		ขนาดผิวจราจรกว้าง 3.00 ม. ระยะทาง ยาว 3,100 ม. หนาเฉลี่ย 0.10 ม. รวม ปริมาณหินคลุกไม่น้อยกว่า 930 ลบ.ม. จุดเริ่มต้นโครงการเชื่อมถนน คสล. จุดสิ้นสุด โครงการเชื่อมถนนสายโรงไม้หิน			465,800					
3	โครงการลงหินคลุกถนนเพื่อการเกษตร สายทุ่งอ่างทอง หมู่ 3		ขนาดผิวจราจรกว้าง 3.00 ม. ระยะทาง ยาว 3,325 ม. หนาเฉลี่ย 0.10 ม. รวม ปริมาณหินคลุกไม่น้อยกว่า 997.50 ลบ.ม. จุดเริ่มต้นโครงการเชื่อมถนนลาดยางสาย จำป่าหวาย-สันป่าหวาย จุดสิ้นสุดโครง การเชื่อมถนนลาดยางสายสันป่าหวาย- บ้านปาง และถนนสายทุ่งร่องขี้ชา			499,600					

ก.ยุทธศาสตร์จังหวัด ยุทธศาสตร์ที่ 1 ส่งเสริมการเกษตรปลอดภัย และการค้า การลงทุน เพื่อเพิ่มขีดความสามารถในการแข่งขัน

ข. ยุทธศาสตร์การพัฒนาขององค์กรปกครองส่วนท้องถิ่นในเขตจังหวัด ยุทธศาสตร์ที่ 1 พัฒนาระบบเศรษฐกิจ

ยุทธศาสตร์ที่ 1 ยุทธศาสตร์พัฒนาระบบเศรษฐกิจ

แนวทางการพัฒนาที่ 1.1 การพัฒนาโครงสร้างพื้นฐาน เพื่อรองรับการเปลี่ยนแปลงและสนับสนุนด้านเศรษฐกิจการท่องเที่ยวและการลงทุน

ที่	โครงการ	วัตถุประสงค์	เป้าหมาย (ผลผลิตของโครงการ)	งบประมาณและที่มา					ตัวชี้วัด (KPI)	ผลลัพธ์ที่คาดว่าจะได้รับ	หน่วยงานที่ รับผิดชอบ
				ปี 2561 (บาท)	ปี 2562 (บาท)	ปี 2563 (บาท)	ปี 2564 (บาท)	ปี 2565 (บาท)			
4	โครงการลงหีนคลุกถนนเพื่อการเกษตร สายทุ่งคันคลอง หมู่ 2,6,11		ขนาดผิวจราจรกว้าง 4.00 ม. ระยะทาง ยาว 2,460 ม. หนาเฉลี่ย 0.10 ม. รวม ปริมาณหินคลุกไม่น้อยกว่า 984 ลบ.ม. จุดเริ่มต้นโครงการเชื่อมถนนลาดยาง จุดสิ้นสุดโครงการถนนสายคันคลอง			492,000					
5	โครงการลงหีนคลุกถนนเพื่อการเกษตร สายร่องปู่จี หมู่ 2	เพื่อความสะดวกในการสัญจรไปมา และขนส่งผลผลิตทางการเกษตร	ขนาดผิวจราจรกว้าง 2.00 ม. ระยะทาง ยาว 1,950 ม. หนาเฉลี่ย 0.10 ม. รวม ปริมาณหินคลุกไม่น้อยกว่า 390 ลบ.ม. จุดเริ่มต้นโครงการบ้านนายแหลง คำนาค จุดสิ้นสุดถนนายสวิง ห่วงศร			194,500			ร้อยละของครัว เรือนที่มีการ คมนาคมที่สะ ดวก	ประชาชนมีเส้นทางในการคม คมขนส่งผลผลิตเพิ่มขึ้น	กองช่าง
6	โครงการลงหีนคลุกถนนเพื่อการเกษตร สายร่องผักตูด หมู่ 10 , 11		ขนาดผิวจราจรกว้าง 5.00 ม. ระยะทาง ยาว 1,350 ม. หนาเฉลี่ย 0.10 ม. รวม ปริมาณหินคลุกไม่น้อยกว่า 675 ลบ.ม. จุดเริ่มต้นโครงการเชื่อมถนนจำป่าหวาย- บ้านปาง(ทางหลวงชนบท) จุดสิ้นสุดคลอง ชลประทาน			336,700					
7	โครงการลงหีนคลุกถนนเพื่อการเกษตร สายทุ่งข้างป่าสุสาน หมู่ 11		ขนาดผิวจราจรกว้าง 2.00 ม. ระยะทาง ยาว 2,100 ม. หนาเฉลี่ย 0.10 ม. รวม ปริมาณหินคลุกไม่น้อยกว่า 420 ลบ.ม. จุดเริ่มต้นโครงการป่าสุสาน หมู่ 11			209,500					

